

(ร่าง)

แผนยุทธศาสตร์การพัฒนา

เทศบาลตำบลกรูด

พ.ศ. 2559 – 2563



เทศบาลตำบลกรูด

อำเภอกรูด จ.สุราษฎร์ธานี

คำนำ

ระเบียบกระทรวงมหาดไทย ว่าด้วยการจัดทำแผนพัฒนาขององค์กรปกครองส่วนท้องถิ่น พ.ศ. 2548 กำหนดให้มีแผนยุทธศาสตร์การพัฒนาเป็นแผนพัฒนาเศรษฐกิจและสังคมขององค์กรปกครองส่วนท้องถิ่นที่กำหนดยุทธศาสตร์ และแนวทางการพัฒนาขององค์กรปกครองส่วนท้องถิ่น ซึ่งแสดงถึงวิสัยทัศน์ พันธกิจ และจุดมุ่งหมายเพื่อการพัฒนาในอนาคต โดยสอดคล้องกับแผนพัฒนาเศรษฐกิจและสังคมแห่งชาติ แผนการบริหารราชการแผ่นดิน ยุทธศาสตร์การพัฒนาจังหวัด อำเภอ และแผนชุมชน ทั้งนี้ เพื่อให้แผนยุทธศาสตร์การพัฒนาเป็นเครื่องมือกำหนดทิศทางการพัฒนา สอดคล้องกับสภาพปัญหา ความต้องการและศักยภาพของท้องถิ่น รวมทั้งเป็นการสอดประสาน สนับสนุนยุทธศาสตร์การพัฒนาจังหวัดและการพัฒนาประเทศ แผนพัฒนาเศรษฐกิจและสังคมแห่งชาติตลอดจนนโยบายที่สำคัญของรัฐบาล

เทศบาลตำบลกรูด จึงได้จัดทำแผนยุทธศาสตร์การพัฒนาเทศบาลตำบลกรูดฉบับนี้ขึ้นมา เพื่อกำหนดทิศทางการพัฒนาของเทศบาลตำบลกรูด และกำหนดหวังระยะเวลาของแผนยุทธศาสตร์ การพัฒนาให้ครอบคลุมการจัดทำแผนพัฒนาตำบลสามปี ซึ่งกระบวนการในการจัดทำแผน ยุทธศาสตร์การพัฒนาเทศบาลตำบลกรูด เน้นการมีส่วนร่วมของประชาชนในพื้นที่ โดยมีการสำรวจ ปัญหาและความต้องการประชาชน ตลอดจนการวิเคราะห์ข้อมูลโดยใช้เทคนิค SWOT Analysis การวิเคราะห์จุดแข็ง จุดอ่อน โอกาส และภัยคุกคาม โดยใช้วิธีการประชาคมสำรวจความคิดเห็น ของประชาชนเกี่ยวกับจุดแข็ง จุดอ่อน โอกาส และภัยคุกคาม ของแต่ละหมู่บ้าน มาเป็นข้อมูลใน การจัดทำแผนยุทธศาสตร์การพัฒนาเทศบาลตำบลกรูด ฉบับนี้

เทศบาลตำบลกรูด

อำเภอกาญจนดิษฐ์ จังหวัดสุราษฎร์ธานี

สารบัญ

บทที่ 1	1
บทนำ.....	1
1.1 ลักษณะของแผนยุทธศาสตร์การพัฒนา.....	1
1.2 วัตถุประสงค์ของการจัดทำแผนยุทธศาสตร์การพัฒนา.....	2
1.3 ขั้นตอนในการจัดทำแผนยุทธศาสตร์การพัฒนา.....	2
1.4 ประโยชน์ของการจัดทำแผนยุทธศาสตร์การพัฒนา.....	3
บทที่ 2	4
สภาพทั่วไปและข้อมูลพื้นฐานสำคัญขององค์กรปกครองส่วนท้องถิ่น	
2.1 ข้อมูลเกี่ยวกับที่ตั้ง อาณาเขต การปกครอง ประชากรฯ	4
2.2 ข้อมูลเกี่ยวกับศักยภาพขององท้องถิ่น	18
บทที่ 3	21
การวิเคราะห์ศักยภาพการพัฒนาท้องถิ่น.....	21
3.1 หลักและแนวคิดในการจัดทำยุทธศาสตร์การพัฒนาท้องถิ่น.....	21
3.2 ปัจจัยและสถานการณ์การเปลี่ยนแปลงที่มีผลต่อการพัฒนา.....	52
3.3 ความเชื่อมโยงยุทธศาสตร์การพัฒนาจังหวัดกับการพัฒนาของเทศบาล	58
บทที่ 4	64
รายละเอียดแผนยุทธศาสตร์การพัฒนาประเด็นยุทธศาสตร์(แบบ ยท.03).....	64
รายละเอียดแผนยุทธศาสตร์การพัฒนา(แบบ ยท.04).....	64
บทที่ 5	92
การติดตามและประเมินผลยุทธศาสตร์.....	92
5.1 กรอบและแนวทางในการติดตามและประเมินผล	92
5.2 ระเบียบ วิธีในการติดตามและประเมินผล	94
5.2 การกำหนดเครื่องมือที่ใช้ในการติดตามและประเมินผล.....	94
ภาคผนวก	95

บทที่ 1

บทนำ

องค์ประกอบ ของแผนยุทธศาสตร์การพัฒนา ประกอบด้วย ลักษณะของแผนยุทธศาสตร์ วัตถุประสงค์ ขั้นตอนในการจัดทำแผนยุทธศาสตร์การพัฒนาและประโยชน์ของการจัดทำแผนยุทธศาสตร์การพัฒนา โดยนำเสนอ ดังนี้

1.1 ลักษณะของแผนยุทธศาสตร์การพัฒนา

แผนยุทธศาสตร์การพัฒนาขององค์กรปกครองส่วนท้องถิ่น เป็นแผนพัฒนาเศรษฐกิจและสังคมขององค์กรปกครองส่วนท้องถิ่นที่กำหนดยุทธศาสตร์และแนวทางการพัฒนาขององค์กรปกครองส่วนท้องถิ่น ซึ่งแสดงถึงวิสัยทัศน์ พันธกิจ จุดมุ่งหมาย และแนวทางเพื่อการพัฒนาในอนาคตโดยสอดคล้องกับแผนพัฒนาเศรษฐกิจและสังคมแห่งชาติ แผนการบริหารราชการแผ่นดิน แผนพัฒนาจังหวัด กรอบยุทธศาสตร์การพัฒนาขององค์กรปกครองส่วนท้องถิ่น แผนพัฒนาอำเภอ นโยบายในการพัฒนาท้องถิ่นแผนชุมชน และปัญหา/ความต้องการของประชาชนในท้องถิ่น

การวางแผนยุทธศาสตร์การพัฒนาขององค์กรปกครองส่วนท้องถิ่นจึงเป็นกระบวนการกำหนดทิศทางในอนาคตขององค์กรปกครองส่วนท้องถิ่น โดยกำหนดสภาพการณ์ที่ต้องการบรรลุและแนวทางในการบรรลุบนพื้นฐานของการรวบรวมและวิเคราะห์ข้อมูลอย่างรอบด้านและเป็นระบบ ทั้งนี้จะต้องสอดคล้องกับศักยภาพของท้องถิ่น และปัญหา/ความต้องการของประชาชนในท้องถิ่น

การวางแผนยุทธศาสตร์การพัฒนามีความสำคัญต่อองค์กรปกครองส่วนท้องถิ่นเป็นอย่างยิ่ง ทั้งนี้ เนื่องจากแผนยุทธศาสตร์การพัฒนาเป็นแผนพัฒนาที่มุ่งไปสู่สภาพการณ์อนาคต เป็นกรอบในการกำหนดทิศทางการพัฒนาขององค์กรปกครองส่วนท้องถิ่นให้มุ่งไปสู่สภาพการณ์อันพึงประสงค์ได้อย่างเท่าทันการเปลี่ยนแปลง โดยสามารถจัดทรัพยากรที่มีอยู่อย่างจำกัดได้อย่างมีประสิทธิภาพ การจัดทำแผนยุทธศาสตร์การพัฒนาจึงเป็นการกำหนดทิศทางของการพัฒนาขององค์กรปกครองส่วนท้องถิ่น ที่ต้องกำหนดถึงสภาพการณ์ที่ต้องการบรรลุและแนวทางที่จะทำให้บรรลุถึงสภาพการณ์นั้น

สำหรับเทศบาลตำบลกรูด ในฐานะองค์กรปกครองส่วนท้องถิ่นที่มีอำนาจหน้าที่ในการบริการสาธารณะแก่ประชาชนภายในท้องถิ่น ได้ตระหนักถึงความสำคัญของการจัดทำแผนยุทธศาสตร์การพัฒนาเป็นอย่างยิ่ง โดยลักษณะของแผนยุทธศาสตร์การพัฒนาของตำบลกรูด

จะมีลักษณะสอดคล้องกับแผนพัฒนาเศรษฐกิจและสังคมแห่งชาติ แผนการบริหารราชการแผ่นดิน แผนพัฒนาจังหวัด กรอบยุทธศาสตร์การพัฒนาขององค์กรปกครองส่วนท้องถิ่น แผนพัฒนาอำเภอ นโยบายในการพัฒนาท้องถิ่นและปัญหา/ความต้องการของประชาชนในท้องถิ่นโดยการจัดทำประชาคมท้องถิ่น

1.2 วัตถุประสงค์ของการจัดทำแผนยุทธศาสตร์การพัฒนา

- 1) เพื่อกำหนดกรอบยุทธศาสตร์ แนวทาง และจุดมุ่งหมายในการพัฒนาเพื่อให้บรรลุเป้าหมายที่วางไว้ ของเทศบาลตำบลกรูดอย่างมีประสิทธิภาพ
- 2) เพื่อจัดทำแผนยุทธศาสตร์การพัฒนาที่ตอบสนองต่อปัญหาและความต้องการของประชาชน ภายใต้ศักยภาพของเทศบาลตำบลกรูด
- 3) เพื่อเป็นกรอบยุทธศาสตร์และแนวทางในการจัดทำแผนพัฒนาตำบลสามปีของเทศบาลตำบลกรูด
- 4) เพื่อเป็นเครื่องมือในการประสานแผนพัฒนาท้องถิ่นระหว่างเทศบาลตำบลกรูดและองค์กรปกครองส่วนท้องถิ่นอื่น และส่วนราชการอื่น ๆ
- 5) เพื่อประสานการพัฒนาให้สอดคล้องกันทั้งในระดับกลาง ส่วนภูมิภาค และส่วนท้องถิ่น

1.3 ขั้นตอนในการจัดทำแผนยุทธศาสตร์การพัฒนา

การจัดทำแผนยุทธศาสตร์การพัฒนาของเทศบาลตำบลกรูดมีขั้นตอนประกอบด้วย 8 ขั้นตอนดังนี้

- 1) การรวบรวมข้อมูลและปัญหาสำคัญ
- 2) การวิเคราะห์ศักยภาพเพื่อประเมินสถานการณ์การพัฒนาของท้องถิ่นในปัจจุบันและกำหนดประเด็นในการพัฒนา
- 3) การกำหนดวิสัยทัศน์และภารกิจหลักการพัฒนาท้องถิ่น
- 4) การกำหนดจุดมุ่งหมายเพื่อการพัฒนาที่ยั่งยืน
- 5) การกำหนดวัตถุประสงค์การพัฒนาท้องถิ่น
- 6) การกำหนดยุทธศาสตร์และบูรณาการแนวทางการพัฒนาท้องถิ่น
- 7) การกำหนดเป้าหมายการพัฒนาท้องถิ่น
- 8) การอนุมัติและประกาศใช้แผนยุทธศาสตร์การพัฒนา

1.4 ประโยชน์ของการจัดทำแผนยุทธศาสตร์การพัฒนา

- 1) มีกรอบยุทธศาสตร์ แนวทาง และจุดมุ่งหมายในการพัฒนาของเทศบาลตำบลกรูด ทำให้การบริหารงานมีประสิทธิภาพ
- 2) มีแผนยุทธศาสตร์การพัฒนาที่ตอบสนองต่อปัญหาและความต้องการของประชาชน ภายใต้ศักยภาพของเทศบาลตำบลกรูด
- 3) มีกรอบยุทธศาสตร์และแนวทางในการจัดทำแผนพัฒนาตำบลสามปีของเทศบาลตำบลกรูด
- 4) เป็นเครื่องมือในการประสานแผนพัฒนาท้องถิ่นระหว่างเทศบาลตำบลกรูด และองค์กรปกครองส่วนท้องถิ่นอื่น และส่วนราชการอื่น ๆ
- 5) เป็นแนวทางในการประสานการพัฒนาให้สอดคล้องกันทั้งในระดับกลาง ส่วนภูมิภาค และส่วนท้องถิ่น

บทที่ 2

สภาพทั่วไปและข้อมูลพื้นฐานขององค์กรปกครองส่วนท้องถิ่น

2.1 ข้อมูลเกี่ยวกับที่ตั้ง อาณาเขต เขตการปกครอง ประชากร การศึกษา สาธารณสุข ความปลอดภัยในชีวิตและทรัพย์สิน และทรัพยากรธรรมชาติ

2.1.1 ที่ตั้ง

ตำบลกรูดเป็นตำบลหนึ่งของอำเภอกาญจนดิษฐ์จังหวัดสุราษฎร์ธานีห่างจากที่ว่าการอำเภอกาญจนดิษฐ์ประมาณ 12 กิโลเมตร ตั้งอยู่บนถนนทางหลวงแผ่นดินหมายเลข 4010 และทางหลวงแผ่นดินหมายเลข 4143 บรรจบกัน และขยายตัวออกไปตามถนนสายรองในบริเวณทางหลวงชนบท สฎ 3011 มีเนื้อที่ประมาณ 84.70 ตารางกิโลเมตร มีจำนวน 10 หมู่บ้าน

สภาพพื้นที่ของเทศบาลตำบลกรูดเป็นที่ราบสูงสลับที่ราบลุ่ม และป่าสมบรูณ์ เหมาะกับการทำการเกษตร สวนผลไม้ ยางพารา โดยมีคลองกะแตะเป็นคลองสายหลักของตำบล ช่วงฤดูฝนอยู่ระหว่าง เดือนพฤศจิกายน-เดือนธันวาคม จะเกิดน้ำท่วมบริเวณตำบล

เดิม องค์การบริหารส่วนตำบลกรูด จัดตั้งขึ้นโดยพระราชบัญญัติสภาตำบลและองค์การบริหารส่วนตำบล พ.ศ. 2537 เมื่อวันที่ 2 มีนาคม พ.ศ. 2538 และได้ยกฐานะเป็นเทศบาลตำบลกรูด เมื่อวันที่ 7 ตุลาคม 2554

หมายเลขโทรศัพท์	:	สำนักปลัดเทศบาล	0-7729-7189
		กองคลัง	0-77297-335
		กองช่าง	0-77297-334

2.1.2 อาณาเขต

ทิศเหนือ	ติดต่อกับตำบลพลายวาส
ทิศใต้	ติดต่อกับตำบลปาร์อน
ทิศตะวันออก	ติดต่อกับตำบลท่าอูแท
ทิศตะวันตก	ติดต่อกับตำบลช้างซ้าย

2.1.3 เขตการปกครองแบ่งการปกครองเป็น 10 หมู่บ้าน ประกอบด้วย

หมู่ที่	ชื่อหมู่บ้าน	ชื่อกำนัน/ผู้ใหญ่บ้าน	หมายเลขโทรศัพท์ติดต่อ
1	บ้านกรูด	นายนำโชค ผ่องแผ้ว (กำนันตำบลกรูด)	087-8861039
2	บ้านท่าเพ็อง	นายอดิศักดิ์ วิชัยดิษฐ	083-5925230
3	บ้านปากคู	นายไพรัช พัฒน์จัน	087-8892984
4	บ้านไสใน	นายขจร เศวตเวช	087-3882040
5	บ้านบ่อน้ำร้อน	นายไพรัตน์ ชูศักดิ์	084-8410830
6	บ้านท่าเพ็อง	นายกันยา มิตรรักษ์	087-8954200
7	บ้านแม่โมกข์	นายสุเมธ พรหมเจริญ	089-2899621
8	บ้านเขาพับผ้า	นายศักดิ์ชัย ชูแสงศรี	084-0520234
9	บ้านกำสน	นายเสริม ปัญญา	083-6352811
10	บ้านสวนตรา	นายอุทัย ทับราช	081-7283032

จำนวนสมาชิกสภา แบ่งเป็นปกครองเป็นสองเขต ดังนี้

เขตที่	หมู่บ้าน	รายชื่อสมาชิก	หมายเลขโทรศัพท์ติดต่อ
เขตที่ 1	1. บ้านกรูด หมู่ 1	1. นายอภิชาติ เพชรจำเริญ	080-5283303
	2. บ้านท่าเพ็อง หมู่ 2	2. นายสหัส จันทร์เพ็ง	084-7460961
	3. บ้านปากคู หมู่ 3	3. นายธนศักดิ์ แพเพชรทอง	087-2812823
	4. บ้านท่าเพ็อง หมู่ 6	4. นายสุรศักดิ์ ชูศักดิ์	087-8822894
	5. บ้านกำสน หมู่ 9	5. นายสมโชค สังข์สำราญ	081-1874776
	6. นางลัดดาวรรณ เพชรคุต	087-4722510	
เขตที่ 2	1. บ้านไสใน หมู่ 4	1. นายสายัณห์ เมืองขำ	087-9309331
	2. บ้านบ่อน้ำร้อน หมู่ 5	2. นายสันติ เมืองขำ	080-3274846
	3. บ้านแม่โมกข์ หมู่ 7	3. นายศรนรินทร์ จรดิลู	081-6065451
	4. บ้านเขาพับผ้า หมู่ 8	4. นายประยงค์ เพชรหนู	089-5948040
	5. บ้านสวนตรา หมู่ 10	5. นายวิสุทธิ พัฒน์จัน	080-6954839
	6. นายสำราญ จันทร์ภูซงค์	089-8174249	

แผนที่ตำบลกรุดโดยสังเขป

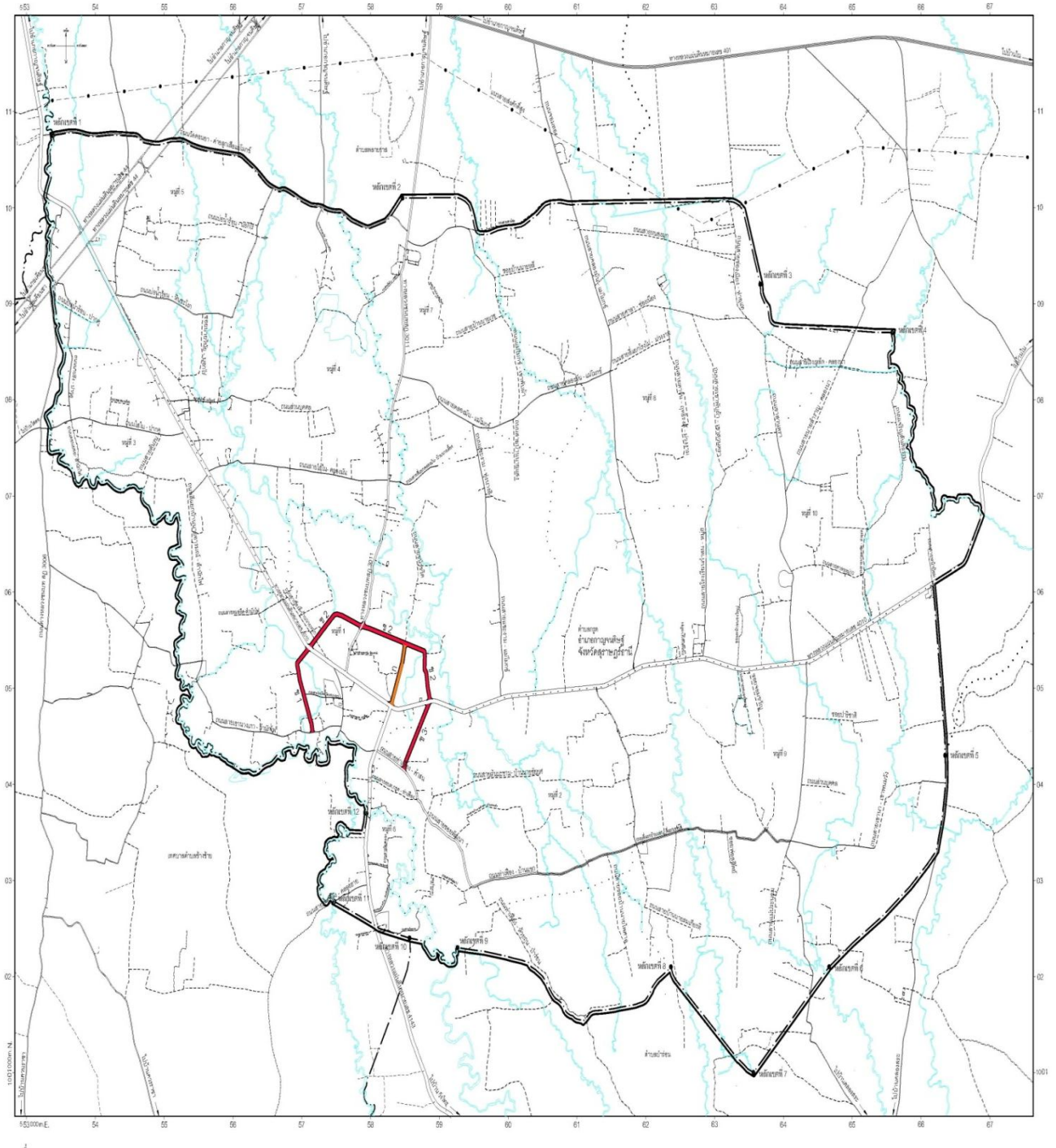
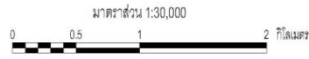

2.1.4 ประชากรประชากรในเขตเทศบาลตำบลกรุดมีดังนี้

ตารางแสดงจำนวนประชากรและครัวเรือน

หมู่ที่	ชื่อหมู่บ้าน	ประชากรชาย(คน)	ประชากรหญิง(คน)	รวม(คน)	จำนวนครัวเรือน(หลัง)
1	บ้านกรุด	923	962	1,885	720
2	บ้านท่าเพ็อง	411	380	791	230
3	บ้านปากคู	212	263	475	168
4	บ้านไสโน	680	708	1,388	467
5	บ้านป่อน้ำร้อน	313	324	637	219
6	บ้านท่าเพ็อง	323	325	648	229
7	บ้านแม่โมกข์	429	469	898	327
8	เขาพับผ้า	451	472	923	287
9	บ้านกำสน	605	636	1,241	415
10	บ้านสวนตรา	417	392	809	252
รวม		4,764	4,931	9,695	3,314

ที่มา : ปกครองอำเภอกาญจนดิษฐ์ข้อมูล ณ เดือนมีนาคม 2558

ตารางแยกตามช่วงอายุ(เฉพาะผู้มีสัญชาติไทย) ตำบลกรุด

ช่วงอายุ	ประชากรชาย(คน)	ประชากรหญิง(คน)	รวม(คน)
น้อยกว่า 1 ปี	65	70	135
1-5 ปี	333	353	686
6-10 ปี	347	375	722
11-15 ปี	321	293	614
16-20 ปี	335	328	663
21-25 ปี	355	381	736
26-30 ปี	377	387	764
31-35 ปี	424	370	794
36-40 ปี	375	371	746

ตารางแยกตามช่วงอายุ(เฉพาะผู้มีสัญชาติไทย) ตำบลกรูด(ต่อ)

ช่วงอายุ	ประชากรชาย (คน)	ประชากรหญิง (คน)	รวม(คน)
41-50 ปี	346	406	752
51-55 ปี	362	328	690
56-60 ปี	240	223	463
61-65 ปี	169	152	321
66-70 ปี	110	139	249
71-75 ปี	82	109	191
76-80 ปี	64	88	152
81-85 ปี	41	53	94
86-90 ปี	12	39	51
91-95 ปี	4	12	16
96-100 ปี	4	3	7
มากกว่า 100 ปี	5	6	11
รวม	4,763	4,931	9,694

ที่มา : ปกครองอำเภอกาญจนดิษฐ์ข้อมูล ณ เดือนมีนาคม 2558

สถิติจำนวนการเกิด - ตาย และการย้ายเข้า - ย้ายออก

ตารางแสดงสถิติจำนวนการเกิด - ตาย

ปี พ.ศ.	จำนวนการเกิด - ตาย								
	เกิด			ตาย			เพิ่ม/ลด		
	ชาย	หญิง	รวม	ชาย	หญิง	รวม	ชาย	หญิง	รวม
2554	2	3	5	34	25	59	-32	-22	-54
2555	4	2	6	37	19	46	-33	-17	-40
2556	27	30	57	19	9	28	8	21	29
2557	25	23	48	15	15	30	10	8	18

ที่มา : กรมการปกครอง กระทรวงมหาดไทย จาก <http://www.dopa.go.th/index.php> ข้อมูล ณ วันที่ 16 เมษายน 2558

ตารางการย้ายเข้า – ย้ายออก ในเขตเทศบาลตำบลกรูด

ปี พ.ศ.	จำนวนการย้ายเข้า – ย้ายออก								
	ย้ายเข้า			ย้ายออก			เพิ่ม/ลด		
	ชาย	หญิง	รวม	ชาย	หญิง	รวม	ชาย	หญิง	รวม
2554	243	261	504	202	222	424	41	39	80
2555	234	259	493	206	218	424	28	53	69
2556	219	204	423	165	171	336	54	33	87
2557	187	196	383	170	140	310	17	56	73

ที่มา : กรมการปกครอง กระทรวงมหาดไทย จาก <http://www.dopa.go.th/index.php> ข้อมูล ณ วันที่ 16 เมษายน 2558

2.1.5 การศึกษา

ก) โรงเรียนประถมศึกษา (สพฐ.) 5 แห่งคือ

โรงเรียน	จำนวนนักเรียน							รวมทั้งสิ้น (คน)
	อนุบาล (คน)	ป.1 (คน)	ป.2 (คน)	ป.3 (คน)	ป.4 (คน)	ป.5 (คน)	ป.6 (คน)	
บ้านกำสรวรราษฎร์อุทิศ	54	21	17	17	25	23	25	182
บ้านบ่อน้ำร้อน	7	6	14	0	6	2	2	37
บ้านแม่โวกษ์	58	34	24	31	40	27	36	250
บ้านไสโน	15	12	5	12	4	12	6	66
วัดเขานางเภา	41	23	13	14	14	11	17	133
							รวม	668

ข้อมูล ณ วันที่ 10 มิถุนายน 2557

ข) โรงเรียนมัธยม 2 แห่งคือ

1. โรงเรียนบ้านแม่โวกษ์เปิดสอนระดับประถมศึกษาและเป็นโรงเรียนขยาย

โอกาส เปิดระดับ มัธยมตอนต้นด้วย

ตารางแสดงจำนวนนักเรียนระดับมัธยมโรงเรียนบ้านแม่โวกษ์

ระดับ	เพศ			ห้องเรียน(ห้อง)
	ชาย(คน)	หญิง(คน)	รวม(คน)	
มัธยมศึกษาปีที่ 1	23	10	33	1
มัธยมศึกษาปีที่ 2	13	11	24	1
มัธยมศึกษาปีที่ 3	10	13	23	1
รวมมัธยมศึกษาตอนต้น	46	34	80	3

ข้อมูล ณ วันที่ 10 มิถุนายน 2557

2. โรงเรียนท่าเพ็ญวิทยา ตั้งอยู่หมู่ที่ 6 บ้านท่าเพ็ญ ตำบลกรูด เปิดสอน
ระดับ มัธยมศึกษาตอนต้น-มัธยมศึกษาตอนปลาย

ตารางแสดงจำนวนนักเรียนโรงเรียนท่าเพ็ญวิทยา

ระดับ	เพศ			ห้องเรียน(ห้อง)
	ชาย(คน)	หญิง(คน)	รวม(คน)	
มัธยมศึกษาปีที่ 1	18	13	31	1
มัธยมศึกษาปีที่ 2	13	18	31	1
มัธยมศึกษาปีที่ 3	7	19	26	1
รวมมัธยมศึกษาตอนต้น	38	50	88	3
มัธยมศึกษาปีที่ 4	5	14	19	1
มัธยมศึกษาปีที่ 5	8	12	20	1
มัธยมศึกษาปีที่ 6	5	14	19	1
รวมมัธยมศึกษาตอนปลาย	18	40	58	3
รวมทั้งหมด	56	90	146	6

ข้อมูล ณ วันที่ 10 มิถุนายน 2557

ค) ศูนย์พัฒนาเด็กเล็กมีจำนวน 1 แห่งคือ ศูนย์พัฒนาเด็กเล็กบ้านกรูด ตั้งอยู่หมู่ที่ 1 บ้านกรูด ตำบลกรูด เดิมเป็นของกรมพัฒนาชุมชน และได้โอนมาให้กับเทศบาลตำบลกรูด

ตารางแสดงจำนวนเด็กเล็กและผู้ดูแลเด็กศูนย์พัฒนาเด็กเล็กบ้านกรูด

ระดับที่เปิดสอน	จำนวนเด็กเล็ก			จำนวน ห้องเรียน	จำนวนผู้ดูแลเด็ก	
	ชาย(คน)	หญิง(คน)	รวม(คน)		ประจำการ	อัตราจ้าง
เตรียมปฐมวัย ต่ำกว่า 3 ขวบ	10	8	18	1	-	1
ปฐมวัย 3 ขวบ ห้อง 1	12	14	26	1	-	1
ปฐมวัย 3 ขวบ ห้อง 2	10	13	23	1	-	1
รวม	32	35	67	3	-	3

ข้อมูล ณ วันที่ 10 มิถุนายน 2557

ง) ข้อมูลพื้นฐานโรงเรียนในเขตเทศบาลตำบลกรูด

ชื่อโรงเรียน	ที่อยู่	วันเดือนปีที่ก่อตั้ง	ผู้อำนวยการ
บ้านกำสรวรราษฎร์อุทิศ	ม. 10 ต.กรูด โทรศัพท์ 077-380224	16 พฤษภาคม 2519	นางจริยา ซึ่งสุนทร โทร. 081-8944483
บ้านบ่อน้ำร้อน	ม. 5 ต.กรูด โทรศัพท์ 077-274730	16 มีนาคม 2517	นายขวัญชัย ชูช่อเกตุ โทร. 083-389367
บ้านแม่โมกข์	ม.7 ต.กรูด โทรศัพท์ 077-274500	16 มิถุนายน 2510	นายสัญญา รอดดำ
บ้านไสโน	ม. 4 ต.กรูด โทรศัพท์ -	1 มิถุนายน 2480	
วัดเขานางเขา	ม.1 ต.กรูด โทรศัพท์ 077-452381	1 กรกฎาคม 2464	นางสุริยา เครือรัตน์
ท่าเพื่อวิทยา	ม. 6 ต.กรูด โทรศัพท์ 077-297182	28 ตุลาคม 2540	นายพรชัย จันทร์รงค์ 089-5888408
ศูนย์พัฒนาเด็กเล็กบ้านกรูด	ม.1 ต.กรูด โทรศัพท์ 077-297189	-	-
ศูนย์การศึกษานอกโรงเรียนตำบลกรูด	ม.1 ต.กรูด โทรศัพท์		นายจิตกร เพ็อกเดช
ศูนย์พัฒนาเด็กเล็กพัชรภรณ์	ม.1 ต.กรูด โทรศัพท์		นางชฎาพร สุขนาวา

2.1.6 **สาธารณสุข**– โรงพยาบาลส่งเสริมสุขภาพตำบลกรูด จำนวน 1 แห่งตั้งอยู่หมู่ที่ 1 บ้านกรูด มีเจ้าหน้าที่สาธารณสุขตำบล คอยให้บริการแก่ประชาชนผู้มารับการรักษา จำนวน 5 คน นอกจากนี้ประชาชนจะใช้บริการจากสาธารณสุขแห่งนี้แล้ว ยังนิยมเดินทางไปรับการรักษายังโรงพยาบาลกาญจนดิษฐ์ ตั้งอยู่ในเขตตำบลพลายวาส อำเภอกาญจนดิษฐ์ หากคนไข้รายใดเจ็บป่วยหนักมักถูกส่งตัวมารับการรักษาที่โรงพยาบาลประจำจังหวัด ซึ่งตั้งอยู่ในเขตเทศบาลนครสุราษฎร์ธานี

2.1.7 **สภาพทางเศรษฐกิจ** อาชีพราษฎรส่วนใหญ่ มีอาชีพเกษตรกรรมปลูกพืชเศรษฐกิจที่สำคัญอย่างพารา ปาล์ม น้ำมัน สวนผลไม้ เช่น เงาะ ทุเรียน มังคุด ลองกอง และทำไร่ เช่น ไร่ข้าวโพด ปลูกพืชผักเพื่อการจำหน่าย เช่น ถัวยาว แตงกวา พริก เป็นต้น ค้าขายเลี้ยงสัตว์รับจ้างทั่วไปและรับราชการ

หน่วยธุรกิจที่สำคัญ

- สถานีบริการน้ำมัน 6 แห่ง
- ร้านขายของชำ/มินิมาร์ท 71 แห่ง

- ร้านซ่อมเครื่องยนต์,มอเตอร์ไซค์,รถยนต์	7	แห่ง
- ร้านตีเหล็ก	1	แห่ง
- ร้านรับซื้อของเก่า	1	แห่ง
- โรงเลื่อยไม้ยางพารา	1	แห่ง
- ลานไม้	3	แห่ง
- ลานปาล์ม	2	แห่ง
- โรงโม่หิน	2	แห่ง
- ร้านรับซื้อน้ำยาง	3	แห่ง
- ร้านรับซื้อยางแผ่น	1	แห่ง
- ร้านรับซื้อเศษยาง	1	แห่ง
- สหกรณ์โรงรม	1	แห่ง
- โรงรม(เอกชน)	2	แห่ง
- บ้านเช่า,ห้องเช่า	31	แห่ง
- ตู้เอทีเอ็ม	3	แห่ง
- ฟาร์มหมู	2	แห่ง
- โรงปูนขาว	1	แห่ง
- คาร์แคร์	4	แห่ง
- ร้านวัสดุก่อสร้าง	2	แห่ง
- โรงน้ำดื่ม/บริการน้ำดื่ม	2	แห่ง
- ธนาคาร	1	แห่ง
- ร้านเสริมสวย	10	แห่ง
- ร้านขายยา	2	แห่ง
- คลินิก	4	แห่ง
- โรงโม่หิน	1	แห่ง

2.1.8 ความปลอดภัยในทรัพย์สิน

ที่พักสายตรวจ 1 แห่ง (สามแยกบ้านกรูด ม.1)ให้บริการประชาชนที่ใช้เส้นทางการสัญจรไปมาและรับเรื่องร้องเรียนต่างๆเพื่อแก้ไขปัญหาต่างๆเป็นการเบื้องต้น มีหัวหน้าสายตรวจที่เป็นข้าราชการตำรวจจำนวน 1 นาย ประจำการอยู่

2.1.9 สภาพทางสังคม

- วัด 1 แห่ง
 - 1. วัดเขานางเกา ม.1
- สำนักสงฆ์ 5 แห่ง
 - 1. สำนักสงฆ์บ้านไสใน ม.4
 - 2. สำนักสงฆ์บ้านแม่โมกข์ ม.7
 - 3. สำนักสงฆ์เขาฟ้าผ่า ม.10
 - 4. สำนักสงฆ์สำนักไฟ ม.1
 - 5. สำนักสงฆ์เขาพับผ้าวาริเขต ม.8
- มัสยิด 4 แห่ง
 - 1. มัสยิดลิตอันซอรูลลอฮ์ ม.9
 - 2. มัสยิดลิตอัลซอลามาตุลอิสลาม ม.9
 - 3. มัสยิดลิตรอตูลมุฮฮา ม.8
 - 4. มัสยิดลิตนุรูลอามาล ม.8

2.1.10 การบริการพื้นฐาน

2.1.10.1 การคมนาคม

ตารางทะเบียนประวัติถนนในเขตเทศบาลตำบลกรูด

ลำดับ ที่	ตำบล	ชุมชน หรือ หมู่ที่	ชื่อสายทาง	คุณลักษณะสาย ทาง		ปรับปรุงเป็นถนน ลาดยาง หรือ คสล.		ถนนดิน หรือ ลูกรัง		ปรับปรุงเป็นถนน ลาดยาง หรือ คสล.		รวมถนนดิน หรือ ลูกรังทั้งหมด		รวมปรับปรุงเป็นถนน ลาดยาง หรือ คสล.		คงเหลือถนน หรือ ลูกรังที่ยังไม่ได้ ปรับปรุง	
				กว้าง	ยาว	กว้าง	ยาว	กว้าง	ยาว	กว้าง	ยาว	(สาย ทาง)	ยาว (กม.)	(สาย ทาง)	ยาว (กม.)	(สาย ทาง)	ยาว (กม.)
				(ม.)	(กม.)	(ม.)	(กม.)	(ม.)	(กม.)	(ม.)	(กม.)	(ม.)	(กม.)	(ม.)	(กม.)	(ม.)	(กม.)
1	กรูด	1	สายชะงาม - แม่โมกข์	5	2.900	5	1.500	0	0.000	0	0.000	1	1.400	1	1.500	1	1.400
2	กรูด	1	ร.ร.วัดเขานางเกา	4	0.800	4	0.800	0	0.000	0	0.000	1	0.000	1	0.800	0	0.000
3	กรูด	1	สายเขาวัง - ชนนำชีวิต	4	1.500	0	0.000	0	0.000	0	0.000	1	1.500	0	0.000	1	1.500
4	กรูด	1	สายเขาวัง - อนามัย	4	1.000	4	1.000	0	0.000	0	0.000	0	0.000	1	1.000	0	0.000
5	กรูด	1	สายโรงดี - บ้านนายหมก	4	1.700	4	0.450	0	0.000	0	0.000	1	1.250	1	0.450	1	1.250
6	กรูด	1	สายกลางบ้าน	4	0.800	4	0.800	0	0.000	0	0.000	0	0.000	1	0.800	0	0.000
7	กรูด	1	สายหมอฮีด - สำนักไฟ	4	1.700	0	0.000	0	0.000	0	0.000	1	1.700	0	0.000	1	1.700
8	กรูด	1	สายบ้านนายแสง	4	1.500	0	0.000	0	0.000	0	0.000	1	1.500	0	0.000	1	1.500
9	กรูด	1	สายบ้านนายหมก - วัดเขานางเกา	4	0.350	0	0.000	0	0.000	0	0.000	1	0.350	0	0.000	1	0.350
10	กรูด	1	สายสามแยกอนามัย(เก่า) - สี่แยก ยูวชน	5	1.100	5	1.100	0	0.000	0	0.000	0	0.000	1	1.100	0	0.000
11	กรูด	1	สายเขานางเกา - สำนักไฟ	5	2.900	5	2.850	0	0.000	0	0.000	0	0.000	1	2.850	0	0.000
12	กรูด	2	สายท่าเรือ - กำสน	5	7.000	5	7.000	0	0.000	0	0.000	0	0.000	1	2.650	0	0.000
13	กรูด	2	สายต้นมะขาม - บ้านนายชัยยศ	4	3.200	4	0.350	0	0.000	0	0.000	1	2.850	1	0.350	1	2.850
14	กรูด	2	สายท่าเรือ - ห้วยถุน	5	1.330	0	0.560	0	0.000	0	0.000	1	0.770	0	0.000	1	0.770

ตารางทะเบียนประวัติถนนในเขตเทศบาลตำบลกรูด(ต่อ)

ลำดับ ที่	ตำบล	ชุมชน หรือ หมู่ที่	ชื่อสายทาง	คุณลักษณะสาย ทาง		ปรับปรุงเป็นถนน ลาดยาง หรือ คสล.		ถนนดิน หรือ ลูกรัง		ปรับปรุงเป็นถนน ลาดยาง หรือ คสล.		รวมถนนดิน หรือ ลูกรังทั้งหมด		รวมปรับปรุงเป็นถนน ลาดยาง หรือ คสล.		คงเหลือถนน หรือ ลูกรังที่ยังไม่ได้ ปรับปรุง	
				กว้าง (ม.)	ยาว (กม.)	กว้าง (ม.)	ยาว (กม.)	กว้าง (ม.)	ยาว (กม.)	กว้าง (ม.)	ยาว (กม.)	(สาย ทาง)	ยาว (กม.)	(สาย ทาง)	ยาว (กม.)	(สาย ทาง)	ยาว (กม.)
15	กรูด	2	สายซอยพัฒนา 1	5	1.000	5	1.000	0	0.000	0	0.000	0	0.000	1	1.000	0	0.000
16	กรูด	2	สายซอยพัฒนา 2	4	1.900	0	0.000	0	0.000	0	0.000	1	1.900	0	0.000	1	1.900
17	กรูด	2	สายขางเทศบาลกรูด	4	0.670	4	0.670	0	0.000	0	0.000	0	0.000	1	0.670	0	0.000
18	กรูด	2	สายบ้านนายสมเกียรติ	4	1.400	0	0.000	0	0.000	0	0.000	1	1.400	0	0.000	1	1.400
19	กรูด	3	สายใต้ใน -ปากคู	4	2.000	5	1.500	0	0.000	0	0.000	0	0.000	1	1.500	0	0.000
20	กรูด	3	สายปากคู -นาปรัง	5	1.550	1	1.200	0	0.000	0	0.000	0	0.000	1	1.200	0	0.000
21	กรูด	3	สายรอบสนามกีฬา	5	0.800	0	0.000	0	0.000	0	0.000	1	0.800	0	0.000	1	0.800
22	กรูด	3	สายบ้านนายอารมณ-สำนักไฟ	4	4.000	4	1.000	0	0.000	0	0.000	1	4.000	1	1.000	1	3.000
23	กรูด	3	สายต้นรน	4	0.400	0	0.000	0	0.000	0	0.000	1	0.400	0	0.000	1	0.400
24	กรูด	3	สายซอยท่าทราย	4	0.400	0	0.000	0	0.000	0	0.000	1	0.400	0	0.000	1	0.400
25	กรูด	3	สายคณนอย	4	0.700	0	0.000	0	0.000	0	0.000	1	0.700	0	0.000	1	0.700
26	กรูด	4	สายใต้ใน -คลองมัน	5	2.600	5	2.600	0	0.000	0	0.000	1	2.600	1	2.600	0	0.000
27	กรูด	4	สี่แยกคลองมัน - บ้านนางเตี้ยง	5	0.700	4	0.200	0	0.000	0	0.000	1	0.500	1	0.200	1	0.500
28	กรูด	4	สายใต้ใน -บ่อลูกรัง(ป่าสิริ)	4	2.500	0	0.000	0	0.000	0	0.000	1	2.500	0	0.000	1	2.500
29	กรูด	4	สายบ้านนายสมพร - นอกไร่	4	0.900	0	0.000	0	0.000	0	0.000	1	0.900	0	0.000	1	0.900
30	กรูด	4	สายบ้านนายวินัย - นอกไร่	5	0.900	0	0.000	0	0.000	0	0.000	1	0.900	0	0.000	1	0.900
31	กรูด	4	สายศาลาหมู่บ้าน	4	0.800	4	0.800	0	0.000	0	0.000	0	0.000	1	0.800	0	0.000
32	กรูด	4	หลังศาลาหมู่บ้าน - บ้านนายวิลาศ	4	2.250	0	0.000	0	0.000	0	0.000	1	2.250	0	0.000	1	2.250
33	กรูด	4	สายต้นโพธิ์ - แม่มือก	4	3.690	4	1.200	0	0.000	0	0.000	0	0.000	1	1.200	1	2.490
34	กรูด	5	สายบ่อน้ำร้อน - สี่แยกอำพัน	4	0.900	4	0.900	0	0.000	0	0.000	1	0.900	0	0.000	1	0.900
35	กรูด	5	สายบ่อน้ำร้อน - นาปรัง	4	0.850	4	0.850	0	0.000	0	0.000	0	0.000	1	0.700	0	0.000
36	กรูด	5	สายบ่อน้ำร้อน - นอกไร่	4	2.200	4	0.600	0	0.000	0	0.000	1	2.200	1	0.600	1	1.600
37	กรูด	5	สายบ่อน้ำร้อน - หินชะโงก	8	3.238	8	3.238	0	0.000	0	0.000	0	0.000	0	0.000	0	0.000
38	กรูด	6	สายบ้านนายเข้ม	4	0.325	4	0.320	0	0.000	0	0.000	0	0.000	1	0.320	0	0.000
39	กรูด	6	สายท่าเพ็ญ - คลองชาย	4	0.520	4	0.520	0	0.000	0	0.000	0	0.000	1	0.520	0	0.000
40	กรูด	6	สายวังเทวดา	4	0.400	4	0.400	0	0.000	0	0.000	0	0.000	1	0.400	0	0.000
41	กรูด	6	สายโนนบ้าน - จันทน์สุพรรณ	4	0.700	4	0.700	0	0.000	0	0.000	0	0.000	1	0.700	0	0.000
42	กรูด	6	สายริมคลอง	4	0.350	4	0.350	0	0.000	0	0.000	0	0.000	1	0.350	0	0.000
43	กรูด	6	สายแม่เหล็ก	4	1.500	4	1.500	0	0.000	0	0.000	1	1.500	0	0.000	1	1.500
44	กรูด	7	สายโรงขุนขาว	4	0.600	0	0.000	0	0.000	0	0.000	1	0.600	0	0.000	1	0.600
45	กรูด	7	สายแม่เมือก - เขทับด้า	4	3.100	4	2.500	0	0.000	0	0.000	0	0.000	1	2.500	0	0.000
46	กรูด	7	สายบ้านนายเวช	4	0.800	0	0.000	0	0.000	0	0.000	1	0.800	0	0.000	1	0.800
47	กรูด	7	สายคลองมัน - โรงไม้	5	3.200	5	3.200	0	0.000	0	0.000	0	0.000	1	3.200	0	0.000
48	กรูด	7	สายซอยบ้านนายหลิ	4	0.800	0	0.000	0	0.000	0	0.000	1	0.800	0	0.000	1	0.800
49	กรูด	7	สายบ้านนายสมจิตร	4	1.800	0	0.000	0	0.000	0	0.000	1	1.800	0	0.000	1	1.800
50	กรูด	7	สายแม่เมือกบ่อลูกรัง	4	0.500	0	0.000	0	0.000	0	0.000	1	0.500	0	0.000	1	0.500
51	กรูด	8	สายหนองมูก	4	2.300	1	0.360	0	0.000	0	0.000	1	1.940	0	0.360	1	1.940
52	กรูด	8	สายศาลา - ซ้องเนียง	5	2.100	5	2.100	0	0.000	0	0.000	0	0.000	1	2.100	0	0.000
53	กรูด	8	สายโรงตีเหล็ก - คลองนา	4	1.100	4	0.550	0	0.000	0	0.000	1	0.550	1	0.550	1	0.550

ตารางทะเบียนประวัติถนนในเขตเทศบาลตำบลกรูด(ต่อ)

ลำดับ ที่	ตำบล	ชุมชน หรือ หมู่ที่	ชื่อสายทาง	คุณลักษณะสาย ทาง		ปรับปรุงเป็นถนน ลาดยาง หรือ คสล.		ถนนดิน หรือ ลูกรัง		ปรับปรุงเป็นถนน ลาดยาง หรือ คสล.		รวมถนนดิน หรือ ลูกรังทั้งหมด		รวมปรับปรุงเป็นถนน ลาดยาง หรือ คสล.		คงเหลือถนน หรือ ลูกรังที่ยังไม่ได้ ปรับปรุง	
				กว้าง (ม.)	ยาว (กม.)	กว้าง (ม.)	ยาว (กม.)	กว้าง (ม.)	ยาว (กม.)	กว้าง (ม.)	ยาว (กม.)	(สาย ทาง)	ยาว (กม.)	(สาย ทาง)	ยาว (กม.)	(สาย ทาง)	ยาว (กม.)
54	กรูด	8	สายตาค้าง	4	1.000	0	0.000	0	0.000	0	0.000	1	1.000	0	0.000	1	1.000
55	กรูด	8	สายช่องเฌียง - หมู่ที่ 10	5	1.000	0	0.000	0	0.000	0	0.000	1	1.000	0	0.000	1	1.000
56	กรูด	8	สายดาววัน - ฤทธิรงค์ - ม่วงงาม	4	3.000	0	0.000	0	0.000	0	0.000	1	3.000	0	0.000	1	3.000
57	กรูด	8	สายช่องเฌียง - ท่าอุแท	5	1.350	4	1.500	0	0.000	0	0.000	0	0.000	1	1.500	0	0.000
58	กรูด	8	สายสี่แยกโรงไม้ - ม่วงงาม	4	0.900	0	0.000	0	0.000	0	0.000	1	0.900	0	0.000	1	0.900
59	กรูด	9	สายแม่ประนอม	5	0.860	5	0.500	0	0.000	0	0.000	1	0.860	1	0.500	1	0.360
60	กรูด	9	สายซอยปรีชาดิ	4	0.780	0	0.000	0	0.000	0	0.000	1	0.780	0	0.000	1	0.780
61	กรูด	9	สายเขานา-เขาพนมวัง	5	2.250	1	1.800	0	0.000	0	0.000	1	3.000	1	1.800	1	1.050
62	กรูด	9	ป่าลาก -รร.กำสพประชาสรรค์	4	1.000	1	0.500	0	0.000	0	0.000	1	0.500	1	0.500	1	0.500
63	กรูด	9	สายจอมขวัญ	4	1.750	0	0.000	0	0.000	0	0.000	0	0.000	1	1.750	1	0.000
64	กรูด	9	สายพ่อสกลดิษฐ์	4	0.590	0	0.000	0	0.000	0	0.000	1	0.590	0	0.000	1	0.590
65	กรูด	9	สายบัวพัว - เขาหวาย	5	2.700	0	0.000	0	0.000	0	0.000	1	2.700	0	0.000	1	2.700
66	กรูด	9	สายบ้านตางูล - มุสลิม	4	0.550	0	0.000	0	0.000	0	0.000	11	0.550	0	0.000	1	0.550
67	กรูด	9	สายหนองใหญ่	4	1.500	0	0.000	0	0.000	0	0.000	0	1.500	0	0.000	1	1.500
68	กรูด	10	สายนางห้อง	4	3.150	4	0.700	0	0.000	0	0.000	0	0.000	1	1.350	0	0.000
69	กรูด	10	สายข้างร.กำสน - เขาทับฟ้า	4	3.900	1	2.450	0	0.000	0	0.000	1	1.450	1	2.450	1	1.450
70	กรูด	10	สายซอยหน้าหนองใหญ่	4	1.800	0	0.000	0	0.000	0	0.000	1	1.800	0	0.000	1	1.800
71	กรูด	10	สายหน้าศาลาหมู่บ้าน	4	1.100	4	0.500	0	0.000	0	0.000	1	0.600	1	0.500	1	0.600
72	กรูด	10	สายเจริญสันติธรรม - ซ้างบ่อ	4	1.000	0	0.000	0	0.000	0	0.000	1	1.000	0	0.000	1	1.000
73	กรูด	10	เจริญสันติธรรม - ท่าอุแท	4	3.800	4	1.000	0	0.000	0	0.000	1	2.800	1	1.000	1	2.800
74	กรูด	10	สายซอยนายไพศาล	4	0.700	0	0.000	0	0.000	0	0.000	1	0.700	0	0.000	1	0.700
75	กรูด	10	สายดามิ	5	3.900	0	0.000	0	0.000	0	0.000	0	0.000	1	1.200	1	0.000
76	กรูด	10	สายนายสำราญ - คลองนา	4	1.500	0	0.000	0	0.000	0	0.000	1	1.500	0	0.000	1	1.500
77	กรูด	10	สายหน้าบ่อ	4	1.300	0	0.000	0	0.000	0	0.000	1	1.300	0	0.000	1	1.300

ที่มา: กองช่าง เทศบาลตำบลกรูด ข้อมูล ณ ปี พ.ศ. 2557

2.1.10.2 การไฟฟ้า

ลำดับ	ชื่อหมู่บ้าน	หมู่ที่	จำนวนครัวเรือน	จำนวนประชากร (คน)	จำนวนครัวเรือน	หมายเหตุ
			ทั้งหมด		ที่มีไฟฟ้าใช้ (หลัง)	
			(หลัง)			
1	บ้านกรูด	1	636	1,875	632	
2	บ้านท่าเพื่อง	2	220	764	208	ติดตั้งระบบผลิตไฟฟ้าด้วยพลังงานแสงอาทิตย์ จำนวน 3 ราย
3	บ้านปากคู	3	164	454	160	ติดตั้งระบบผลิตไฟฟ้าด้วยพลังงานแสงอาทิตย์ จำนวน 2 ราย
4	บ้านไสโน	4	413	1,374	404	
5	บ้านบ่อน้ำร้อน	5	185	653	185	
6	บ้านท่าเพื่อง	6	220	645	220	
7	บ้านแม่โมกข์	7	289	882	280	
8	บ้านเขาพับผ้า	8	251	857	246	ติดตั้งระบบผลิตไฟฟ้าด้วยพลังงานแสงอาทิตย์ จำนวน 1 ราย
9	บ้านกำสน	9	384	1,195	381	ติดตั้งระบบผลิตไฟฟ้าด้วยพลังงานแสงอาทิตย์ จำนวน 1 ราย
10	เขาสวนตรา	10	235	766	230	
รวม			2,997	9,438	2,946	สรุปจำนวนครัวเรือนที่มีไฟฟ้าใช้คิดเป็นร้อยละ 98.29

ที่มา: กองช่าง เทศบาลตำบลกรูด ข้อมูล ณ ปี พ.ศ. 2557

2.1.10.3 แหล่งน้ำธรรมชาติ

- คลอง 3 สาย

ก) คลองหวาด(คลองกะแตะ)ไหลต่อเนื่องจากตำบลปาร้อน ไหลผ่าน หมู่ที่ 6,2,1,3,5 ตำบลกรูด มีน้ำใช้ตลอดปี ไหลสู่ตำบลกะแตะ

ข) คลองนางแกล ไหลผ่าน หมู่ที่ 9,2,1,4,5, ตำบลกรูดหน้าแล้งน้ำแห้งขุด มีน้ำขังเป็นแอ่ง ไหลสู่ตำบลพลายวาส

ค) คลองกำสน ไหลผ่าน หมู่ที่ 10,9,8, ตำบลกรูด หน้าแล้งน้ำแห้งขุด มีน้ำขังเป็นแอ่ง ไหลสู่ตำบลท่าอุแท

2.1.10.4 แหล่งน้ำอื่นๆ

- ประปาหมู่บ้าน 6 แห่ง

- บ่อน้ำตื้น	630	แห่ง
- บ่อโยก	27	แห่ง
- ฝาย	2	แห่ง
- สระน้ำ	1	แห่ง
- บ่อน้ำบาดาล	6	แห่ง

2.1.11 ทรัพยากรธรรมชาติในพื้นที่

ทรัพยากรธรรมชาติในเขตพื้นที่ตำบลกรูด ประกอบด้วย

ก) บ่อน้ำพุร้อนตั้งอยู่ในพื้นที่หมู่ที่ 5 ตำบลกรูด

เป็นแหล่งท่องเที่ยวที่น่าสนใจ ชมบ่อน้ำร้อน อาบและแช่น้ำแร่

- ลักษณะธรณีวิทยา เป็นตะกอนน้ำพา

- ลักษณะทางกายภาพ มีบ่อแม่ 2 บ่อ และบ่อพักน้ำ 2 บ่อ ขนาด

8X15 เมตร ก่อปูนสูง 20 เซนติเมตร พบสารละลายสีเขียว และสีเหลือง น้ำใส ไม่มีกลิ่น อยู่ใน ที่ราบป่าพลู มีพันธุ์ไม้ต่างๆ ที่ขึ้นเองตามธรรมชาติ เช่น หวายดง ระกำ ต้นคล้า เฟิร์นต่างๆ ฯลฯ

- ลักษณะทางเคมี น้ำพุร้อน ความเป็นกรด-ด่าง 8.32 , ปริมาณมวลสารทั้งหมดและแร่ธาตุอื่นๆ 270 ppm.

- การเดินทางทางรถยนต์ ใช้ทางหลวงหมายเลข 4009 (สุราษฎร์-นาสาร) แล้วเลี้ยวซ้ายเข้าทางหมายเลข 44 (กระบี่-ขนอม) จะเห็นป้ายบอกทางของเทศบาล จากนั้นให้กลับรถ แล้วจะพบแหล่งอยู่ทางซ้ายมือ โดยห่างจาก อำเภอกาญจนดิษฐ์ประมาณ 6 กิโลเมตร และห่างจากตัวจังหวัดสุราษฎร์ธานีประมาณ 18 กิโลเมตร

- สิ่งอำนวยความสะดวกและบริการต่างๆ

- บ่อแช่/อาบน้ำ 2 บ่อ แยกชาย/หญิง
- ห้องอาบน้ำ 10 ห้อง แยกชาย/หญิง
- ห้องสุขา 5 ห้อง แยกชาย/หญิง
- ที่จอดรถ จอดได้ประมาณ 5 - 10 คัน

ข) ค่ายลูกเสือตั้งอยู่ในพื้นที่หมู่ที่ 7 ตำบลกรูด บ้านแม่โมกข์เป็นแหล่ง

เรียนรู้ด้านทรัพยากรธรรมชาติ เป็นลักษณะป่าพลู มีพันธุ์ไม้หลากหลายชนิดเกิดขึ้นเกิดแหล่งน้ำธรรมชาติที่ราษฎรภายในหมู่บ้านใช้ร่วมกันโดยดึงน้ำมาใช้ผ่านระบบประปาผิวดิน

ค) ถ้าเขานางเภาตั้งอยู่ในพื้นที่หมู่ที่ 1 ตำบลกรูด บ้านกรูด อยู่ในบริเวณวัดเขานางเภาโดยมีตำนานเล่าขานมาตั้งแต่โบราณ ภายในถ้ำมีหินงอกและหินย้อยเกิดขึ้นสวยงามเหมาะกับการศึกษา และชมความงามของถ้ำ

2.1.12 ข้อมูลอื่นๆ

มวลชนจัดตั้ง

- กลุ่มออมทรัพย์ 10 กลุ่ม
- กลุ่มฌาปนกิจ 2 กลุ่ม
- กลุ่มกองทุนหมู่บ้าน 10 กลุ่ม
- กลุ่มสตรีอาสาพัฒนา
- ชมรมผู้สูงอายุ(จุดทะเบียน)

2.2 ข้อมูลเกี่ยวกับศักยภาพของท้องถิ่น ได้แก่ โครงสร้างและกระบวนการบริหารงานบุคคล งบประมาณและเครื่องมืออุปกรณ์

2.2.1 โครงสร้างของเทศบาลตำบลกรูดกระบวนการบริหารงานบุคคล

ตำแหน่งนักบริหารงานเทศบาล	จำนวน	1	คน
ตำแหน่งในสำนักปลัด	จำนวน	13	คน
ตำแหน่งในกองคลัง	จำนวน	7	คน
ตำแหน่งในกองช่าง	จำนวน	3	คน
- ระดับการศึกษาของบุคลากร			
มัธยมศึกษา/อาชีวศึกษา/อนุปริญญา	จำนวน	3	คน
ปริญญาตรี	จำนวน	19	คน
ปริญญาโท	จำนวน	2	คน

2.2.2 งบประมาณและเครื่องมืออุปกรณ์

งบประมาณรายรับของเทศบาลตำบลกรูด ปีงบประมาณ พ.ศ. 2555-2557

รายการ	ปี 2555	ปี 2556	ปี 2557
1. ภาษีอากร	809,322.44	973,886.56	620,122.45
2. ค่าธรรมเนียม ค่าปรับและค่าใบอนุญาต	39,164.50	61,995.00	18,723.50
3. รายได้จากทรัพย์สิน	420,436.27	565,488.67	577,701.78
4. รายได้จากสาธารณูปโภคและการพาณิชย์	-	-	-
5. รายได้เบ็ดเตล็ด	290,662.43	135,502.00	170,430.00
6. รายได้จากทุน	-	-	-
7. ภาษีจัดสรร	17,264,297.57	21,507,098.29	20,210,105.92
8. เงินอุดหนุนทั่วไป	12,313,298.00	9,486,061.00	8,940,062.00

รายการ	ปี 2555	ปี 2556	ปี 2557
9. เงินอุดหนุนระบุวัตถุประสงค์	9,101,293.00	8,318,520.00	-
10. เงินอุดหนุนเฉพาะกิจ	-	-	8,676,916.00
รวม	40,238,474.21	41,048,551.52	39,214,061.65

ที่มา: กองคลังเทศบาลตำบลกรูด

งบประมาณรายจ่ายของเทศบาลตำบลกรูด ปีงบประมาณ พ.ศ. 2555-2557

รายการ	ปี 2555	ปี 2556	ปี 2557
1. งบกลาง	716,070.00	917,270.70	552,476.00
2. เงินเดือน	4,222,478.00	5,189,129.00	5,360,524.00
3. ค่าจ้างประจำ	-	-	-
4. ค่าจ้างชั่วคราว	274,537.00	480,920.00	613,159.00
5. ค่าตอบแทน	1,114,243.00	1,133,707.00	1,168,435.00
6. ค่าใช้สอย	1,883,373.00	2,125,696.00	2,564,955.00
7. ค่าวัสดุ	1,785,316.86	1,469,510.23	1,698,533.12
8. ค่าสาธารณูปโภค	127,752.66	233,446.54	180,001.44
9. เงินอุดหนุน	2,084,200.00	2,812,627.37	3,862,070.62
10. ค่าครุภัณฑ์	128,110.00	218,110.00	5,813,800.00
11. ค่าที่ดินและสิ่งก่อสร้าง	6,839,000.00	6,641,500.00	4,852,500.00
12. รายจ่ายจากเงินอุดหนุนระบุ วัตถุประสงค์	8,902,863.00	8,318,520.00	-
13. รายจ่ายอื่นๆ	-	-	809,324.00
14. รายจ่ายจากเงินอุดหนุนเฉพาะกิจ	-	-	8,676,916
รวม	27,803,406.82	29,540,436.84	36,152,694.18

ที่มา: กองคลังเทศบาลตำบลกรูด

2.3 จุดยืนทางยุทธศาสตร์(Positioning)ของเทศบาลตำบลกรูด

การกำหนดจุดยืนทางยุทธศาสตร์ (Positioning) ของเทศบาลตำบลกรูด ได้กำหนดจุดยืนของกลุ่มจังหวัดภาคใต้ฝั่งอ่าวไทย (ชุมพร สุราษฎร์ธานี นครศรีธรรมราช พัทลุง) (แผนพัฒนากลุ่มจังหวัดภาคใต้ฝั่งอ่าวไทย พ.ศ. 2557-2560 ฉบับทบทวน)โดยมุ่ง ศูนย์กลางการสร้างสรรค์เศรษฐกิจการเกษตรและการท่องเที่ยวระดับนานาชาติ บนฐานรากของชุมชนที่เข้มแข็งและให้สอดคล้องกับแนวทางการพัฒนาของเทศบาลตำบลกรูดโดยมีจุดมุ่งหมายดังต่อไปนี้

- (1) การคมนาคมมีความสะดวกรวดเร็วปลอดภัย
- (2) ประชาชนในท้องถิ่นมีความเป็นอยู่ที่ดีขึ้น
- (3) เด็กและเยาวชนมีพัฒนาการที่ดีขึ้นทั้งร่างกายและจิตใจ
- (4) เกษตรกรมีอาชีพที่มั่นคง
- (5) ส่งเสริมการท่องเที่ยวเชิงอนุรักษ์และดูแลธรรมชาติสิ่งแวดล้อมให้คงอยู่อย่างยั่งยืน

บทที่ 3

แผนยุทธศาสตร์

ยุทธศาสตร์ที่สำคัญของชาติ

การวิเคราะห์ศักยภาพการพัฒนาท้องถิ่น

3.1 กรอบแนวคิดในการจัดทำยุทธศาสตร์การพัฒนาท้องถิ่น

3.1.1 แผนพัฒนาเศรษฐกิจและสังคมแห่งชาติ

แผนพัฒนาเศรษฐกิจและสังคมแห่งชาติ ฉบับที่ 11(พ.ศ. 2555 - 2559) เป็นแผนยุทธศาสตร์ที่ชี้แนะทิศทางการพัฒนาประเทศระยะกลาง เพื่อมุ่งสู่วิสัยทัศน์ระยะยาว ที่ทุกภาคส่วนในสังคมไทยได้เห็นพ้องร่วมกันกำหนดเป็นวิสัยทัศน์ปี พ.ศ. 2570 ซึ่งกำหนดไว้ว่า “คนไทยภาคภูมิใจในความเป็นไทย มีมิตรไมตรีบนวิถีชีวิตแห่งความพอเพียง ยึดมั่นในวัฒนธรรมประชาธิปไตย และหลักธรรมาภิบาล การบริการสาธารณะขั้นพื้นฐานที่ทั่วถึง มีคุณภาพ สังคมมีความปลอดภัยและมั่นคง อยู่ในสภาวะแวดล้อมที่ดี เกื้อกูลและเอื้ออาทรซึ่งกันและกัน ระบบการผลิตเป็นมิตรกับสิ่งแวดล้อมมีความมั่นคงด้านอาหารและพลังงาน อยู่บนฐานทางเศรษฐกิจที่พึ่งตนเองและแข่งขันได้ในเวทีโลก สามารถอยู่ในประชาคมภูมิภาคและโลกได้อย่างมีศักดิ์ศรี ”

วิสัยทัศน์และพันธกิจ การพัฒนาประเทศในระยะ 5 ปีของแผนพัฒนาฯ ฉบับที่ 11 กำหนดวิสัยทัศน์ พันธกิจ วัตถุประสงค์และเป้าหมาย ยุทธศาสตร์และแนวทางการพัฒนาที่มีลำดับความสำคัญสูง ดังนี้

วิสัยทัศน์

“ สังคมอยู่ร่วมกันอย่างมีความสุข ด้วยความเสมอภาค เป็นธรรม และมีภูมิคุ้มกันต่อการเปลี่ยนแปลง”

พันธกิจ

1) สร้างสังคมเป็นธรรมและเป็นสังคมที่มีคุณภาพ ทุกคนมีความมั่นคงในชีวิต ได้รับการคุ้มครองทางสังคมที่มีคุณภาพอย่างทั่วถึงและเท่าเทียม มีโอกาสเข้าถึงทรัพยากรและกระบวนการยุติธรรมอย่างเสมอภาค ทุกภาคส่วนได้รับการเสริมพลังให้สามารถมีส่วนร่วมในกระบวนการพัฒนา ภายใต้ระบบบริหารจัดการภาครัฐที่โปร่งใส เป็นธรรม

2) พัฒนาคุณภาพคนไทยให้มีคุณธรรม เรียนรู้ตลอดชีวิต มีทักษะและการดำรงชีวิตอย่างเหมาะสมในแต่ละช่วงวัย สถาบันทางสังคมและชุมชนท้องถิ่นมีความเข้มแข็งสามารถปรับตัวรู้เท่าทันกับการเปลี่ยนแปลง

3) พัฒนาศูนย์การผลิตและบริการให้เข้มแข็งและมีคุณภาพบนฐานความรู้ ความคิดสร้างสรรค์ และภูมิปัญญา สร้างความมั่นคงด้านอาหารและพลังงาน ปรับโครงสร้างการผลิตและการบริโภคให้เป็นมิตรกับสิ่งแวดล้อม พร้อมสร้างความเชื่อมโยงกับประเทศในภูมิภาคเพื่อความมั่นคงทางเศรษฐกิจและสังคม

4) สร้างความมั่นคงของฐานทรัพยากรธรรมชาติและสิ่งแวดล้อม สนับสนุนการมีส่วนร่วมของชุมชนรวมทั้งสร้างภูมิคุ้มกันเพื่อรองรับผลกระทบจากการเปลี่ยนแปลงสภาพภูมิอากาศและภัยพิบัติทางธรรมชาติ

วัตถุประสงค์และเป้าหมาย

วัตถุประสงค์

- 1) เพื่อเสริมสร้างสังคมที่เป็นธรรมและเป็นสังคมสันติสุข
- 2) เพื่อพัฒนาคนไทยทุกกลุ่มวัยอย่างเป็นองค์รวมทั้งทางกาย ใจ สติปัญญา อารมณ์ คุณธรรมจริยธรรมและสถาบันทางสังคมมีบทบาทหลักในการพัฒนาคนให้มีคุณภาพ
- 3) เพื่อพัฒนาเศรษฐกิจให้เติบโตอย่างมีเสถียรภาพ คุณภาพ และยั่งยืน มีความเชื่อมโยงกับเครือข่ายการผลิตสินค้าและบริการบนฐานปัญญา นวัตกรรม และความคิดสร้างสรรค์ในภูมิภาคอาเซียน มีความมั่นคงทางอาหารและพลังงาน การผลิตและการบริโภคเป็นมิตรต่อสิ่งแวดล้อม นำไปสู่การเป็นสังคมคาร์บอนต่ำ
- 4) เพื่อบริหารจัดการทรัพยากรธรรมชาติและสิ่งแวดล้อมให้เพียงพอต่อการรักษาสมดุลของระบบนิเวศ และเป็นฐานที่มั่นคงของการพัฒนาประเทศ

เป้าหมายหลัก

- 1) ความอยู่เย็นเป็นสุขและความสงบสุขของสังคมไทยเพิ่มขึ้น ความเหลื่อมล้ำในสังคมลดลง สัดส่วนผู้อยู่ใต้เส้นความยากจนลดลง และดัชนีภาพลักษณ์การคอร์รัปชันไม่ต่ำกว่า ๕.๐ คะแนน
- 2) คนไทยมีการเรียนรู้อย่างต่อเนื่อง มีสุขภาวะดีขึ้น มีคุณธรรม จริยธรรม และสถาบันทางสังคมความเข้มแข็งมากขึ้น
- 3) เศรษฐกิจเติบโตในอัตราที่เหมาะสมตามศักยภาพของประเทศ ให้ความสำคัญกับการเพิ่มผลิตภาพรวมไม่ต่ำกว่าร้อยละ ๓.๐ ต่อปี เพิ่มขีดความสามารถในการ

แข่งขันทางเศรษฐกิจของประเทศเพิ่มมูลค่าผลิตภัณฑ์ของวิสาหกิจขนาดกลางและขนาดย่อมต่อผลิตภัณฑ์มวลรวมในประเทศ ให้มีไม่ต่ำกว่าร้อยละ ๔๐.๐

4) คุณภาพสิ่งแวดล้อมอยู่ในเกณฑ์มาตรฐาน เพิ่มประสิทธิภาพการลดการปล่อยก๊าซเรือนกระจก รวมทั้งเพิ่มพื้นที่ป่าไม้เพื่อรักษาสมดุลของระบบนิเวศ

ยุทธศาสตร์การพัฒนา

การพัฒนาประเทศให้คนในสังคมอยู่ร่วมกันอย่างสงบสุข เศรษฐกิจเจริญเติบโตอย่างมีคุณภาพและยั่งยืน ภายใต้กระแสการเปลี่ยนแปลงทั้งภายในและภายนอกประเทศที่ปรับเปลี่ยนเร็ว คาดการณ์ได้ยากและซับซ้อนมากยิ่งขึ้น การพัฒนาในระยะแผนพัฒนาฯ ฉบับที่ ๑๑ ได้กำหนดทิศทางและยุทธศาสตร์การพัฒนาที่เหมาะสม โดยเร่งสร้างภูมิคุ้มกันเพื่อป้องกันปัจจัยเสี่ยง และเสริมรากฐานของประเทศด้านต่างๆ ให้เข้มแข็งควบคู่ไปกับการพัฒนาคนและสังคมไทยให้มีคุณภาพ มีโอกาสเข้าถึงทรัพยากรและได้รับประโยชน์จากการพัฒนาเศรษฐกิจและสังคมอย่างเป็นธรรม รวมทั้งสร้างโอกาสทางเศรษฐกิจด้วยฐานความรู้ และความคิดสร้างสรรค์บนพื้นฐานการผลิตและการบริโภคที่เป็นมิตรต่อสิ่งแวดล้อม นำไปสู่การพัฒนาประเทศที่มั่นคงและยั่งยืน ยุทธศาสตร์การพัฒนาที่สำคัญในระยะแผนพัฒนาฯ ฉบับที่ ๑๑ มีดังนี้

1. ยุทธศาสตร์การสร้างความเป็นธรรมในสังคม ให้มีความสำคัญกับ

1.1 การสร้างความมั่นคงทางเศรษฐกิจและสังคมให้ทุกคนในสังคมไทยควบคู่กับการเสริมสร้างขีดความสามารถ

สามารถในการจัดการความเสี่ยงและสร้างโอกาสในชีวิตให้แก่ตนเอง

1.2 การจัดบริการทางสังคมให้ทุกคนตามสิทธิขั้นพื้นฐาน เน้นการสร้างภูมิคุ้มกันระดับปัจเจก และสร้างการมีส่วนร่วมในกระบวนการตัดสินใจในการพัฒนาประเทศ

1.3 การเสริมสร้างพลังให้ทุกภาคส่วนสามารถเพิ่มทางเลือกการใช้ชีวิตในสังคมและมีส่วนร่วมในเชิงเศรษฐกิจ สังคม และการเมืองได้อย่างมีคุณค่าและศักดิ์ศรี

1.4 การสานสร้างความสัมพันธ์ของคนในสังคมให้มีคุณค่าร่วมและตระหนักถึงผลประโยชน์ของสังคม และเสริมสร้างการบริหารราชการแผ่นดินที่มีประสิทธิภาพ โปร่งใส มีระบบตรวจสอบและการรับผิดชอบที่รัดกุม

2. ยุทธศาสตร์การพัฒนาคนสู่สังคมแห่งการเรียนรู้ตลอดชีวิตอย่างยั่งยืน ให้มีความสำคัญกับ

2.1 การปรับโครงสร้างและการกระจายตัวประชากรให้เหมาะสม

2.2 การพัฒนาคุณภาพคนไทยให้มีภูมิคุ้มกันต่อการเปลี่ยนแปลง

2.3 การส่งเสริมการลดปัจจัยเสี่ยงด้านสุขภาพอย่างเป็นองค์รวม

2.4 การส่งเสริมการเรียนรู้ตลอดชีวิต

2.5 การเสริมสร้างความเข้มแข็งของสถาบันทางสังคม

3. ยุทธศาสตร์ความเข้มแข็งภาคเกษตร ความมั่นคงของอาหารและพลังงาน ให้ความสำคัญกับ

3.1 การพัฒนาทรัพยากรธรรมชาติที่เป็นฐานการผลิตภาคเกษตรให้เข้มแข็งและยั่งยืน

3.2 การเพิ่มประสิทธิภาพและศักยภาพการผลิตภาคเกษตร

3.3 การสร้างมูลค่าเพิ่มผลผลิตทางการเกษตรตลอดห่วงโซ่การผลิต

3.4 การสร้างความมั่นคงในอาชีพและรายได้ให้แก่เกษตรกร

3.5 การสร้างความมั่นคงด้านอาหารและพัฒนาพลังงานชีวภาพในระดับครัวเรือนและชุมชน

3.6 การสร้างความมั่นคงด้านพลังงานชีวภาพเพื่อสนับสนุนการพัฒนาประเทศและความเข้มแข็งภาคเกษตร

3.7 การปรับระบบบริหารจัดการภาครัฐเพื่อเสริมสร้างความมั่นคงด้านอาหารและพลังงาน

4. ยุทธศาสตร์การปรับโครงสร้างเศรษฐกิจสู่การเติบโตอย่างมีคุณภาพและยั่งยืน ให้ความสำคัญกับ

4.1 การปรับโครงสร้างเศรษฐกิจสู่การพัฒนาที่มีคุณภาพและยั่งยืน

4.2 การพัฒนาวิทยาศาสตร์ เทคโนโลยี วิจัย และนวัตกรรม

4.3 การพัฒนาขีดความสามารถในการแข่งขันที่มีประสิทธิภาพ เท่าเทียม และเป็นธรรม

4.4 การบริหารจัดการเศรษฐกิจส่วนรวมอย่างมีเสถียรภาพ

5. ยุทธศาสตร์การสร้างเชื่อมโยงกับประเทศในภูมิภาคเพื่อความมั่นคงทางเศรษฐกิจและสังคม ให้ความสำคัญกับ

5.1 การพัฒนาความเชื่อมโยงด้านการขนส่งและระบบโลจิสติกส์ภายใต้กรอบความร่วมมือในอนุภูมิภาคต่างๆ

5.2 การพัฒนาฐานลงทุนโดยเพิ่มขีดความสามารถในการแข่งขันระดับอนุภูมิภาค

5.3 การสร้างความพร้อมในการเข้าสู่ประชาคมอาเซียน

5.4 การเข้าร่วมเป็นภาคีความร่วมมือระหว่างประเทศและภูมิภาคภายใต้บทบาทที่สร้างสรรค์ เป็นทางเลือกในการดำเนินนโยบายระหว่างประเทศในเวทีโลก

5.5 การสร้างความเป็นหุ้นส่วนทางเศรษฐกิจในภูมิภาคด้านการพัฒนาทรัพยากรมนุษย์ การเคลื่อนย้ายแรงงาน และการส่งเสริมแรงงานไทยในต่างประเทศ

5.6 การมีส่วนร่วมอย่างสำคัญในการสร้างสังคมนานาชาติที่มีคุณภาพชีวิต ป้องกันภัยจากการก่อการร้ายและอาชญากรรม ยาเสพติด ภัยพิบัติ และการแพร่ระบาดของโรคภัย

5.7 การเสริมสร้างความร่วมมือที่ดีระหว่างประเทศในการสนับสนุนการเจริญเติบโตทางเศรษฐกิจอย่างมีจริยธรรมและไม่ส่งผลกระทบต่อสิ่งแวดล้อม พร้อมทั้งเปิดรับความร่วมมือกับองค์กรระหว่างประเทศที่ไม่แสวงหากำไร

5.8 การเร่งรัดการใช้ประโยชน์จากข้อตกลงการค้าเสรีที่มีผลบังคับใช้แล้ว

5.9 การส่งเสริมให้ประเทศไทยเป็นฐานการลงทุน และการประกอบธุรกิจในเอเชีย รวมทั้งเป็นฐานความร่วมมือในการพัฒนาภูมิภาค

5.10 การปรับปรุงและเสริมสร้างความเข้มแข็งของภาคีการพัฒนาภายในประเทศ ตั้งแต่ระดับชุมชนท้องถิ่น

6. ยุทธศาสตร์การจัดการทรัพยากรธรรมชาติและสิ่งแวดล้อมอย่างยั่งยืน ให้มีความสำคัญกับ

6.1 การอนุรักษ์ ฟื้นฟู และสร้างความมั่นคงของฐานทรัพยากรธรรมชาติและสิ่งแวดล้อม

6.2 การปรับกระบวนการพัฒนาและขับเคลื่อนประเทศเพื่อเตรียมพร้อมไปสู่การเป็นเศรษฐกิจและสังคมคาร์บอนต่ำและเป็นมิตรกับสิ่งแวดล้อม

6.3 การยกระดับขีดความสามารถในการรองรับและปรับตัวต่อการเปลี่ยนแปลงสภาพภูมิอากาศ เพื่อให้สังคมมีภูมิคุ้มกัน

6.4 การเตรียมความพร้อมรองรับกับภัยพิบัติทางธรรมชาติ

6.5 การสร้างภูมิคุ้มกันด้านการค้าจากเงื่อนไขด้านสิ่งแวดล้อมและวิกฤตจากการเปลี่ยนแปลงสภาพภูมิอากาศ

6.6 การเพิ่มบทบาทประเทศไทยในเวทีประชาคมโลกที่เกี่ยวข้องกับกรอบความตกลงและพันธกรณีด้านสิ่งแวดล้อมระหว่างประเทศ

6.7 การควบคุมและลดมลพิษ

6.8 การพัฒนาระบบการบริหารจัดการทรัพยากรธรรมชาติและสิ่งแวดล้อมให้มีประสิทธิภาพ โปร่งใสและเป็นธรรมอย่างบูรณาการ

3.1.2 แผนการบริหารราชการแผ่นดินตามนโยบายของรัฐบาลพลเอกประยุทธ์ จันทร์โอชา (แถลงต่อสภานิติบัญญัติแห่งชาติเมื่อวันที่ 12 กันยายน 2557) แนวทางการทำงานของนายกรัฐมนตรี “*ทำทันที ทำจริง ทำให้เห็นผลสัมฤทธิ์ ทำต่อเนื่อง*” นโยบายของรัฐบาล 11 ด้าน ประกอบด้วย

1. การปกป้องและเชิดชูสถาบันพระมหากษัตริย์ สถาบันพระมหากษัตริย์เป็นองค์ประกอบสำคัญของการปกครองในระบบประชาธิปไตยตามประเพณีการปกครองไทย รัฐบาลจึงถือเป็นหน้าที่สำคัญยิ่งยวดในอันที่จะเชิดชูสถาบันนี้ไว้ด้วยความจงรักภักดีและปกป้องรักษาพระบรมเดชานุภาพโดยจะใช้มาตรการทางกฎหมาย มาตรการทางสังคม จิตวิทยา และ มาตรการทางระบบสื่อสารและเทคโนโลยีสารสนเทศในการดำเนินการกับผู้กระทำความผิดหรือประสงค์ร้าย มุ่งสนับสนุนสถาบันหลักของชาติโดยไม่คำนึงถึงความรู้สึกและความผูกพันภักดีของคนอื่นเป็นจำนวนมาก ตลอดจนเผยแพร่ความรู้ความเข้าใจที่ถูกต้องและเป็นจริงเกี่ยวกับสถาบันพระมหากษัตริย์และพระราชกรณียกิจเพื่อประชาชนทั้งจะสนับสนุนโครงการทั้งหลายอันเนื่องมาจากพระราชดำริส่งเสริมให้เจ้าหน้าที่สถานศึกษา ตลอดจนหน่วยงานทั้งหลายของรัฐ เรียนรู้เข้าใจหลักการทรงงานสามารถนำหลักดังกล่าวมาประยุกต์ใช้ในการปฏิบัติราชการและการพัฒนาตลอดจนเร่งขยายผลตามโครงการและแบบอย่างที่ทรงวางรากฐานไว้ให้แพร่หลายเป็นที่ประจักษ์และเกิดประโยชน์ในวงกว้างอันจะช่วยสร้างความสมบูรณ์พูนสุขแพร่ประชาชนในที่สุด

2. การรักษาความมั่นคงของรัฐและการต่างประเทศ

2.1 ในระยะเร่งด่วนรัฐบาลให้ความสำคัญต่อการเตรียมความพร้อมสู่ประชาคมการเมืองและความมั่นคงอาเซียนในกิจการ 5 ด้าน ได้แก่ การบริหารจัดการชายแดน การสร้างความมั่นคงทางทะเล การแก้ไขปัญหาอาชญากรรมข้ามชาติ การสร้างความไว้วางใจกับประเทศเพื่อนบ้าน และการเสริมสร้างศักยภาพในการปฏิบัติการทางทหารร่วมกันของอาเซียน โดยเน้นความร่วมมือเพื่อป้องกันแก้ไขข้อพิพาทต่างๆ และการแก้ไขปัญหาเส้นเขตแดนโดยใช้ทั้งระดับทวิภาคีและพหุภาคีที่จะจัดระเบียบการพัฒนาตามกรอบประชาคมเศรษฐกิจอาเซียน และการบริหารจัดการพื้นที่ชายแดนทั้งทางบกและทางทะเลรองรับการพัฒนาเขตเศรษฐกิจพิเศษตามแนวชายแดนโดยใช้ระบบเฝ้าตรวจที่มีเทคโนโลยีทันสมัยกำหนดให้ปัญหาอาชญากรรมข้ามชาติ อาชญากรรมค้ายาเสพติด การกระทำอันเป็นโจรสลัด การก่อการร้ายสากลและอาชญากรรมข้ามชาติ เป็นปัญหาเฉพาะหน้าที่ต้องได้รับการป้องกันและแก้ไขโดยการบังคับใช้กฎหมายที่เข้มงวดและ

จัดการปัญหาอื่นๆที่เชื่อมโยงต่อเนื่องให้เบ็ดเสร็จเช่นปัญหาสถานะและสิทธิของบุคคลการ
ปรับปรุงระบบการเข้าเมืองการจัดระเบียบแรงงานต่างด้าว เป็นต้น

2.2 เร่งแก้ไขปัญหาการใช้ความรุนแรงในจังหวัดชายแดนภาคใต้โดยนำ
ยุทธศาสตร์เข้าใจ เข้าถึง และพัฒนา มาใช้ตามแนวทางกัลยาณมิตรแบบสันติส่งเสริมการพูดคุย
สันติสุขกับผู้มีความคิดเห็นต่างจากรัฐสร้างความเชื่อมั่นในกระบวนการยุติธรรมตามหลักนิติ
ธรรมและหลักสิทธิมนุษยชนโดยไม่เลือกปฏิบัติควบคู่กับการพัฒนาเศรษฐกิจและสังคมที่
สอดคล้องกับความต้องการของประชาชนในพื้นที่ซึ่งเป็นพลังสังคมจัดการฉวยโอกาสก่อความ
รุนแรงแทรกซ้อนเพื่อซ้ำเติมปัญหาไม่ว่าจากผู้มีอิทธิพลในท้องถิ่นหรือเจ้าหน้าที่ฝ่ายบ้านเมือง
ทั้งนี้จะเพิ่มระดับปฏิสัมพันธ์กับต่างประเทศและองค์การระหว่างประเทศที่อาจช่วยคลี่คลาย
ปัญหาได้

2.3 พัฒนาและเสริมสร้างศักยภาพของกองทัพและระบบป้องกันประเทศให้
ทันสมัยมีความพร้อมในการรักษาอธิปไตยและผลประโยชน์ของชาติปลอดภัยจากการคุกคาม
ทุกรูปแบบส่งเสริมและพัฒนาวิทยาศาสตร์และเทคโนโลยีการป้องกันประเทศตลอดจนการวิจัย
และพัฒนาและการถ่ายทอดเทคโนโลยีเพื่อนำไปสู่การพึ่งพาตนเองในการผลิตอาวุธยุทโธปกรณ์
สามารถบูรณาการความร่วมมือระหว่างภาครัฐกับภาคเอกชนในอุตสาหกรรมป้องกันประเทศ
ได้พร้อมทั้งนำศักยภาพของกองทัพในยามปกติมาสนับสนุนการพัฒนาประเทศการป้องกัน
บรรเทาสาธารณภัยการรักษาทรัพยากรธรรมชาติและการรักษาความมั่นคงภายในโดยมุ่งระดม
สรรพกำลังจากทุกภาคส่วนทั้งในระดับชุมชนท้องถิ่นภูมิภาคและนานาชาติโดยเฉพาะอาเซียน
และประชาคมโลกให้สามารถดำเนินงานร่วมกันเป็นเครือข่ายได้

2.4 เสริมสร้างความสัมพันธ์อันดีกับนานาชาติประเทศบนหลักการที่วางนโยบาย
การต่างประเทศเป็นส่วนประกอบสำคัญของนโยบายองค์รวมทั้งหมดในการบริหารราชการ
แผ่นดินไม่ว่าในด้านการเมืองเศรษฐกิจหรือสังคมโดยจะนำกลไกทางการทูตแบบบูรณาการมา
ใช้ให้เกิดประโยชน์สูงสุดแก่ประชาชนทั้งทางตรงและทางอ้อมเช่นการคุ้มครองดูแลคนไทยและ
ผลประโยชน์ของคนไทยในต่างแดนการแลกเปลี่ยนทางการศึกษาวัฒนธรรมการค้าการพัฒนา
ทรัพยากรมนุษย์และการเปิดโลกทัศน์ให้มีลักษณะสากล เป็นต้น

3. การลดความเหลื่อมล้ำของสังคมและการสร้างโอกาสการเข้าถึงบริการของรัฐ
ความเหลื่อมล้ำในสังคมเป็นอีกสาเหตุหนึ่งของปัญหาความขัดแย้งและความเดือดร้อนทั้งหลาย
ของประชาชนจึงมีนโยบายที่จะดำเนินการดังนี้

3.1 ในระยะเฉพาะหน้าจะเร่งสร้างโอกาสอาชีพและการมีรายได้ที่มั่นคงแก่ผู้

ที่เข้าสู่ตลาดแรงงานรวมทั้งสตรีผู้ด้อยโอกาสและแรงงานข้ามชาติที่ถูกกฎหมายพร้อมทั้งยกระดับคุณภาพแรงงานโดยให้แรงงานทั้งระบบมีโอกาสเข้าถึงการเรียนรู้และพัฒนาทักษะฝีมือแรงงานในทุกระดับอย่างมีมาตรฐานที่จะเชื่อมโยงข้อมูลและการดำเนินการระหว่างหน่วยงานของรัฐกับเอกชนเพื่อให้ตรงกับความต้องการของพื้นที่และของประเทศโดยรวมนอกจากนี้จะส่งเสริมให้แรงงานนอกระบบเข้าสู่ระบบที่ถูกกฎหมายมากขึ้น

3.2 ป้องกันและแก้ไขปัญหาการค้ามนุษย์รวมถึงปัญหาผู้หลบหนีเข้าเมืองการทารุณกรรมต่อแรงงานข้ามชาติการท่องเที่ยวที่เน้นบริการทางเพศและเด็กและปัญหาคนขอทานโดยการปรับปรุงกฎหมายข้อบังคับที่จำเป็นและเพิ่มความเข้มงวดในการระงับตรวจสอบ

3.3 ในระยะต่อไปจะพัฒนาระบบการคุ้มครองทางสังคมระบบการออมและระบบสวัสดิการชุมชนให้มีประสิทธิภาพและมีความยั่งยืนมากยิ่งขึ้นรวมทั้งการดูแลให้มีระบบการกู้ยืมที่เป็นธรรมและการสงเคราะห์ผู้ยากไร้ตามอัตภาพพัฒนาศักยภาพคุ้มครองและพิทักษ์สิทธิจัดสวัสดิการช่วยเหลือและพัฒนาคุณภาพชีวิตของผู้ด้อยโอกาสผู้พิการผู้สูงอายุสตรีและเด็ก

3.4 เตรียมความพร้อมเข้าสู่สังคมผู้สูงอายุเพื่อส่งเสริมคุณภาพชีวิตและการมีงานหรือกิจกรรมที่เหมาะสมเพื่อสร้างสรรคและไม่ก่อภาระต่อสังคมในอนาคตโดยจัดเตรียมระบบการดูแลในบ้านสถานพักฟื้นและโรงพยาบาลที่เป็นความร่วมมือของภาครัฐภาคเอกชนชุมชนและครอบครัวรวมทั้งพัฒนาระบบการเงินการคลังสำหรับการดูแลผู้สูงอายุ

3.5 เตรียมความพร้อมเข้าสู่สังคมที่มีความหลากหลายเนื่องจากเข้าสู่ประชาคมอาเซียนโดยสร้างความเข้มแข็งและความพร้อมแก่แรงงานไทยและร่วมพัฒนาระบบความคุ้มครองทางสังคมของแรงงานอาเซียน

3.6 จัดระเบียบสังคมสร้างมาตรฐานด้านคุณธรรมจริยธรรมและธรรมาภิบาลให้แก่เจ้าหน้าที่ของรัฐและประชาชนทั่วไปโดยใช้ค่านิยมหลัก 12 ประการตามนโยบายของคณะกรรมการความสงบแห่งชาติที่ได้ประกาศไว้แล้ว

3.7 แก้ไขปัญหาการไร้ที่ดินทำกินของเกษตรกรและการรุกป่าสงวนโดยการกระจายสิทธิการถือครองให้แก่ผู้ที่อยู่ในพื้นที่ที่ไม่ได้รุกป่าและการออกมาตรการป้องกัน การเปลี่ยนมือไปอยู่ในครอบครองของผู้มิใช่เกษตรกรใช้เทคโนโลยีดาวเทียมสำรวจและวิธีการแผนที่ที่ทันสมัยแก้ไขปัญหาเขตที่ดินทับซ้อนและแนวเขตพื้นที่ป่าที่ไม่ชัดเจนอันก่อให้เกิดข้อขัดแย้งระหว่างประชาชนกับเจ้าหน้าที่รัฐ

4. การศึกษาและเรียนรู้การทะนุบำรุงศาสนา ศิลปะ และวัฒนธรรม รัฐบาลจะ

การศึกษาศาสนา ศิลปะ วัฒนธรรม ความภาคภูมิใจในประวัติศาสตร์ และความเป็นไทย มาใช้สร้างสังคมให้เข้มแข็งอย่างมีคุณภาพ และคุณธรรมควบคู่กันดังนี้

4.1 จัดให้มีการปฏิรูปการศึกษา และการเรียนรู้ โดยให้ความสำคัญทั้งการศึกษาในระบบและการศึกษาทางเลือกไปพร้อมกัน เพื่อสร้างคุณภาพของคนไทยให้สามารถเรียนรู้ พัฒนาตนได้เต็มตามศักยภาพ ประกอบอาชีพและดำรงชีวิตได้โดยมีความใฝ่รู้ และทักษะที่เหมาะสม เป็นคนดี มีคุณธรรม สร้างเสริมคุณภาพการเรียนรู้ โดยเน้นการเรียนรู้เพื่อสร้างสัมมาชีพในพื้นที่ลดความเหลื่อมล้ำ และพัฒนากำลังคนให้เป็นที่ต้องการเหมาะสมกับพื้นที่ทั้งในด้านการเกษตรอุตสาหกรรม และธุรกิจบริการ

4.2 ในระยะเฉพาะหน้า จะปรับเปลี่ยนการจัดสรรงบประมาณสนับสนุน การศึกษา ให้สอดคล้องกับความเป็นจริงของผู้เรียน และลักษณะพื้นที่ของสถานศึกษา และปรับปรุงและบูรณาการระบบการกู้ยืมเงินเพื่อการศึกษา ให้มีประสิทธิภาพ เพื่อเพิ่มโอกาสแก่ผู้ยากจน หรือด้อยโอกาส จัดระบบการสนับสนุนให้เยาวชน และประชาชนทั่วไป มีสิทธิเลือก รับบริการการศึกษา ทั้งในระบบโรงเรียน และนอกโรงเรียน โดยจะพิจารณาจัดให้มีคูปองการศึกษา เป็นแนวทางหนึ่ง

4.3 ให้องค์กรภาคประชาสังคม ภาคเอกชน องค์กรปกครองส่วนท้องถิ่น และประชาชนทั่วไป มีโอกาสร่วมจัดการศึกษา ที่มีคุณภาพ และทั่วถึง และร่วมในการปฏิรูปการศึกษา และการเรียนรู้ กระจายอำนาจการบริหารจัดการศึกษา สู่สถานศึกษา เขตพื้นที่การศึกษา และองค์กรปกครองส่วนท้องถิ่น ตามศักยภาพ และความพร้อม โดยให้สถานศึกษา สามารถเป็นนิติบุคคล และบริหารจัดการได้อย่างอิสระ และคล่องตัวขึ้น

4.4 พัฒนาคนทุกช่วงวัย โดยส่งเสริมการเรียนรู้ตลอดชีวิต เพื่อให้สามารถมีความรู้ และทักษะใหม่ที่สามารถประกอบอาชีพได้หลากหลายตามแนวโน้มการจ้างงานในอนาคต ปรับกระบวนการเรียนรู้ และหลักสูตร ให้เชื่อมโยงกับภูมิสังคม โดยบูรณาการความรู้ และคุณธรรม เข้าด้วยกัน เพื่อให้เอื้อต่อการพัฒนาผู้เรียน ทั้งในด้านความรู้ ทักษะการใฝ่เรียนรู้ การแก้ปัญหา การรับฟังความเห็นผู้อื่น การมีคุณธรรม จริยธรรม และความเป็นพลเมืองดี โดยเน้นความร่วมมือระหว่างผู้เกี่ยวข้อง ทั้งในและนอกโรงเรียน

4.5 ส่งเสริมอาชีวศึกษา และการศึกษาระดับวิทยาลัยชุมชน เพื่อสร้างแรงงานที่มีทักษะ โดยเฉพาะในท้องถิ่นที่มีความต้องการแรงงาน และพัฒนาคุณภาพมาตรฐานการศึกษา ให้เชื่อมโยงกับมาตรฐานวิชาชีพ

4.6 พัฒนาระบบการผลิตและพัฒนาครูที่มีคุณและมีจิตวิญญาณของความเป็นครู เน้นครูผู้สอนให้มีวุฒิตรงตามวิชาที่สอน นานาเทคโนโลยีสารสนเทศและเครื่องมือที่เหมาะสมมาใช้ในการเรียนการสอนเพื่อเป็นเครื่องมือช่วยครูหรือเพื่อการเรียนรู้ด้วยตนเอง เช่น การเรียนทางไกล การเรียนโดยระบบอิเล็กทรอนิกส์ เป็นต้น รวมทั้งปรับระบบการประเมินสมรรถนะที่สะท้อนประสิทธิภาพการจัดการเรียนการสอนและการพัฒนาคุณภาพผู้เรียนเป็นสำคัญ

4.7 ทะนุบำรุงและอุปถัมภ์พระพุทธศาสนาและศาสนาอื่น ๆ สนับสนุนให้องค์กรทางศาสนา มีบทบาทสำคัญในการปลูกฝังคุณธรรมจริยธรรมตลอดจนพัฒนาคุณภาพชีวิต สร้างสันติสุขและความปรองดองสมานฉันท์ในสังคมไทยอย่างยั่งยืน และมีส่วนร่วมในการพัฒนาสังคมตามความพร้อม

4.8 อนุรักษ์ฟื้นฟูและเผยแพร่มรดกทางวัฒนธรรมภาษาไทยและภาษาถิ่นภูมิปัญญาท้องถิ่น รวมทั้งความหลากหลายของศิลปวัฒนธรรมไทย เพื่อการเรียนรู้ สร้างความภาคภูมิใจในประวัติศาสตร์และความเป็นไทย นำไปสู่การสร้างความสัมพันธ์อันดีในระดับประชาชนระดับชาติระดับภูมิภาคและระดับนานาชาติ ตลอดจนเพิ่มมูลค่าทางเศรษฐกิจให้แก่ประเทศ

4.9 สนับสนุนการเรียนรู้ภาษาต่างประเทศ วัฒนธรรมของประเทศเพื่อนบ้าน และวัฒนธรรมสากล และการสร้างสรรค์งานศิลปะและวัฒนธรรมที่เป็นสากล เพื่อเตรียมเข้าสู่เสาหลักวัฒนธรรมของประชาคมอาเซียน และเพื่อการเป็นส่วนหนึ่งของประชาคมโลก

4.10 ปลูกฝังค่านิยมและจิตสำนึกที่ตีรวมทั้งสนับสนุนการผลิตสื่อคุณภาพ เพื่อเปิดพื้นที่สาธารณะให้เยาวชนและประชาชนได้มีโอกาสแสดงออกอย่างสร้างสรรค์

5. การยกระดับคุณภาพบริการด้านสาธารณสุขและสุขภาพของประชาชน

รัฐบาลจะวางรากฐานพัฒนาและเสริมความเข้มแข็งให้แก่การบริการด้านสาธารณสุขและสุขภาพของประชาชน โดยเน้นความทั่วถึง คุณภาพ และประสิทธิภาพ ดังนี้

5.1 วางรากฐานให้ระบบหลักประกันสุขภาพครอบคลุมประชากรในทุกภาคส่วนอย่างมีคุณภาพ โดยไม่มีความเหลื่อมล้ำของคุณภาพบริการในแต่ละระบบ และบูรณาการข้อมูลระหว่างทุกระบบหลักประกันสุขภาพ เพื่อเพิ่มประสิทธิภาพในการบริหารจัดการ

5.2 พัฒนาระบบบริการสุขภาพ โดยเน้นการป้องกันโรคมากกว่ารอให้ป่วยแล้ว จึงมารักษา สร้างกลไกการจัดการสุขภาพในระดับเขตแทนการกระจุกตัวอยู่ที่ส่วนกลาง ปรับระบบการจ้างงานการกระจายบุคลากรและทรัพยากรสาธารณสุขให้เหมาะสมกับท้องถิ่น และให้ภาคเอกชนสามารถมีส่วนร่วมในการจ้างบุคลากรเพื่อจัดบริการสาธารณสุข โดยรัฐเป็นผู้กำกับดูแล สนับสนุนความร่วมมือระหว่างรัฐและเอกชนในการพัฒนาระบบบริการทางการแพทย์และ

สาธารณสุขโดยส่งเสริมการร่วมลงทุนและการใช้ทรัพยากรและบุคลากรร่วมกันโดยมีข้อตกลงที่รัดกุมและเป็นประโยชน์ต่อทุกฝ่าย

5.3 เสริมความเข้มแข็งของระบบเฝ้าระวังโรคระบาดโดยเฉพาะโรคอุบัติใหม่และโรคอุบัติซ้ำโดยมีเครือข่ายหน่วยเฝ้าระวังหน่วยตรวจวินิจฉัยโรคและหน่วยที่สามารถตัดสินใจเชิงนโยบายในการสกัดกั้นการแพร่กระจายได้อย่างทันท่วงที

5.4 ป้องกันและแก้ไขปัญหาการเกิดอุบัติเหตุในการจราจรอันนำไปสู่การบาดเจ็บและเสียชีวิตโดยการร่วมมือระหว่างฝ่ายต่างๆในการตรวจจับเพื่อป้องกันการรายงานและการดูแลผู้บาดเจ็บ

5.5 ส่งเสริมการกีฬาเพื่อสุขภาพใช้กีฬาเป็นสื่อในการพัฒนาลักษณะนิสัยเยาวชนให้มีน้ำใจนักกีฬามีวินัยปฏิบัติตามกฎกติกา มารยาทและมีความสามัคคีอีกทั้งพัฒนา นักกีฬาให้มีศักยภาพสามารถแข่งขันในระดับนานาชาติจนสร้างชื่อเสียงแก่ประเทศชาติ

5.6 ประสานการทำงานระหว่างภาคส่วนต่างๆในสังคมเพื่อป้องกันและแก้ไขปัญหา การตั้งครุฑในวัยรุ่นและปัญหาด้านการแพทย์และจริยธรรมของการอุ้มบุญการปลูกถ่าย อวัยวะและ สเต็มเซลล์โดยจัดให้มีมาตรการและกฎหมายที่รัดกุมเหมาะสมกับประเด็นที่เป็น ปัญหาใหม่ของสังคม

5.7 พัฒนาขีดความสามารถในการวิจัยด้านวิทยาศาสตร์การแพทย์และสาธารณสุขโดยจัดให้มีบุคลากรและเครื่องมือที่ทันสมัยและให้มีความร่วมมือทั้งระหว่าง หน่วยงานภายในประเทศและหน่วยงานต่างประเทศโดยเฉพาะในการป้องกันและรักษาโรคที่มี ความสำคัญ

6. การเพิ่มศักยภาพทางเศรษฐกิจของประเทศ

ความไม่สงบทางการเมืองที่ดำเนินมานานกว่า 6 เดือนจนถึงกลางปีนี้มีผลให้ เศรษฐกิจชะลอตัวลงอย่างมากแม้คณะรักษาความสงบแห่งชาติได้ดำเนินการกระตุ้นเศรษฐกิจ จนเริ่มฟื้นตัวแล้วแต่ก็ยังไม่อาจขยายตัวเต็มตามศักยภาพนอกจากนี้ระบบเศรษฐกิจของไทยยังมีจุดอ่อนที่จะต้องแก้ไขปรับปรุงหลายเรื่องเพื่อที่จะสร้างพื้นฐานเศรษฐกิจให้สามารถขยายตัวได้ อย่างต่อเนื่องและมั่นคงตั้งแต่การจดทะเบียนภาษีซึ่งยังไม่เพียงพอต่อกีบริหารประเทศอย่างเต็ม ศักยภาพปัญหาหนี้ภาครัฐการใช้พลังงานอย่างฟุ่มเฟือยตลอดจนปัญหาการใช้น้ำในภาคเกษตร และภาคอุตสาหกรรมซึ่งขาดแคลนเป็นประจำในฤดูแล้งในขณะที่มีน้ำท่วมบ่อยครั้งในฤดูฝนซึ่งเป็นอุปสรรคต่อการเจริญเติบโตของเศรษฐกิจรัฐบาลจะดำเนินนโยบายเศรษฐกิจเป็น 3 ระยะ คือระยะเร่งด่วนที่ต้องดำเนินการทันทีระยะต่อไปที่ต้องแก้ไขปัญหาค่าเงินบาทและระยะ ยาวที่ต้องวางรากฐานเพื่อความเจริญเติบโตอย่างต่อเนื่องดังนี้

6.1 ในระยะเร่งด่วนเร่งจ่ายงบลงทุนของปีงบประมาณพ.ศ. 2557 ที่ยังคงอยู่ ก่อนที่จะพ้นกำหนดภายในสิ้นปีและสานต่อนโยบายงบประมาณกระตุ้นเศรษฐกิจตามที่คณะกรรมการรักษาความสงบแห่งชาติได้จัดทำไว้โดยติดตามให้มีการเบิกจ่ายอย่างคล่องตัวตั้งแต่ระดับกระทรวงจนถึงระดับท้องถิ่นรวมทั้งจะดูแลไม่ให้มีการใช้จ่ายที่สูญเปล่าเพื่อช่วยสร้างงานและกระตุ้นการบริโภค

6.2 สานต่อนโยบายงบประมาณกระตุ้นเศรษฐกิจตามที่คณะกรรมการรักษาความสงบแห่งชาติได้จัดทำไว้โดยนำหลักการสำคัญของการจัดทางงบประมาณรายจ่ายประจำปีงบประมาณพ.ศ. 2558 ที่ให้ความสำคัญในการบูรณาการงบประมาณและความพร้อมในการดำเนินงานรวมทั้งนำแหล่งเงินอื่นมาประกอบการพิจารณาด้วยเพื่อขับเคลื่อนนโยบายให้เกิดผลอย่างเป็นรูปธรรมประหยัดไม่ซ้ำซ้อนและมีประสิทธิภาพทบทวนภารกิจที่มีลักษณะไม่ยั่งยืนหรือสร้างภาระหนี้สาธารณะของประเทศเกินความจำเป็นและแสดงรายการลงทุนในระดับจังหวัด เพื่อแสดงความโปร่งใสเป็นธรรมและไม่เลือกปฏิบัติควบคู่ไปกับการเพิ่มประสิทธิภาพการเบิกจ่ายงบประมาณตั้งแต่ระดับกระทรวงจนถึงระดับท้องถิ่นเพื่อช่วยสร้างงานและกระตุ้นการบริโภคโดยจะจัดให้มีระบบและกลไกในการติดตามตรวจสอบไม่ให้มีการใช้จ่ายที่สูญเปล่า

6.3 กระตุ้นการลงทุนด้วยการเร่งพิจารณาโครงการลงทุนที่มีประสิทธิภาพซึ่ง นักลงทุนยื่นขออนุมัติส่งเสริมการลงทุนไว้แล้วให้เสร็จสิ้นโดยเร็วและนำโครงการลงทุนใน โครงสร้างพื้นฐานประเภทที่มีผลตอบแทนดีเช่นโครงการขนส่งมวลชนในกรุงเทพมหานครมาจัด ทาเป็นโครงการลงทุนร่วมกับเอกชนซึ่งจะช่วยสร้างบรรยากาศการลงทุนที่ดีทั้งในวงการ ก่อสร้างวงการอสังหาริมทรัพย์และตลาดการเงิน

6.4 ดูแลเกษตรกรให้มีรายได้ที่เหมาะสมด้วยวิธีการต่างๆเช่นการลดต้นทุนการ ผลิตการช่วยเหลือในเรื่องปัจจัยการผลิตอย่างทั่วถึงการช่วยเหลือเกษตรกรรายย่อยตลอดจนถึง การใช้กลไกตลาดดูแลราคาสินค้าเกษตรประเภทที่ราคาต่ำผิดปกติให้สูงขึ้นตามสมควร

6.5 ลดอุปสรรคในการส่งออกเพื่อให้เกิดความคล่องตัวเช่นปรับปรุงวิธีการ ตรวจรับรองมาตรฐานสินค้าและมาตรฐานการผลิตระดับไร่นาเป็นต้นให้สะดวกรวดเร็วขึ้น ตลอดจนลดขั้นตอนของกระบวนการด้านศุลกากรและเอกสารอื่นๆที่จะช่วยให้ระบบการส่งสินค้า เร็วขึ้นพร้อมทั้งแสวงหาตลาดที่มีศักยภาพเพื่อขยายฐานการส่งออกซึ่งครอบคลุมถึงการค้า ชายแดนที่มีความสำคัญมากขึ้น

6.6 ชักจูงให้นักท่องเที่ยวต่างชาติเข้ามาเที่ยวในประเทศไทยโดยพิจารณา มาตรการลดผลกระทบจากการประกาศใช้กฎอัยการศึกในบางพื้นที่ที่มีต่อการท่องเที่ยวใน โอกาสแรกที่จะทำได้และสร้างสิ่งจูงใจและสิ่งอำนวยความสะดวกที่เกื้อหนุนต่อบรรยากาศการ

ท่องเที่ยวส่งเสริมการท่องเที่ยวที่ครอบคลุมแหล่งท่องเที่ยวอันมีลักษณะโดดเด่นร่วมกันหรือจัดเป็นกลุ่มได้เช่นกลุ่มธรรมชาติประวัติศาสตร์ศิลปวัฒนธรรมภูมิปัญญาท้องถิ่นและสุขภาพ เช่นน้ำพุร้อนธรรมชาติทั้งจะให้เชื่อมโยงกับผลิตภัณฑ์ที่พัฒนาจากวิถีชีวิตชุมชนรวมทั้งพัฒนาแหล่งท่องเที่ยวในประเทศทั้งที่เป็นแหล่งท่องเที่ยวเดิมและแหล่งท่องเที่ยวใหม่โดยเน้นการให้ความรู้และเพิ่มมาตรฐานความปลอดภัยในชีวิตและทรัพย์สินการควบคุมสินค้าและบริการให้มีคุณภาพราคาเป็นธรรมตลอดจนการอำนวยความสะดวกในด้านต่างๆแก่นักท่องเที่ยว

6.7 ในระยะต่อไปประสานนโยบายการเงินและการคลังให้สอดคล้องกัน เพื่อที่จะสนับสนุนการฟื้นตัวของเศรษฐกิจพร้อมกับการรักษาเสถียรภาพของราคาอย่างเหมาะสม

6.8 แก้ปัญหาน้ำท่วมในฤดูฝนทั้งที่ท่วมเป็นบริเวณกว้างและท่วมเฉพาะพื้นที่ และปัญหาขาดแคลนน้ำในบางพื้นที่และบางฤดูกาลซึ่งนาความเสียหายและทุกข์ร้อนมาให้แก่เกษตรกรโดยระดมความคิดเพื่อหาทางป้องกันไม่ให้เกิดน้ำท่วมรุนแรงดังเช่นเหตุการณ์น้ำท่วมในปี 2554 และหาวิธีที่จะแก้ปัญหาน้ำท่วมเฉพาะพื้นที่ให้ลดลงโดยเร็วไม่กระทบต่อพืชผลส่วน ภาวะภัยแล้งจนเกิดการขาดแคลนน้ำเพื่อการเกษตรนั้นรัฐบาลจะเร่งดำเนินการจัดสร้างแหล่ง น้ำขนาดเล็กให้กระจายครอบคลุมทั่วพื้นที่เพาะปลูกให้มากที่สุดซึ่งจะสามารถทำได้ในเวลา ประมาณ 1 ปี

6.9 ปฏิรูปโครงสร้างราคาเชื้อเพลิงประเภทต่างๆให้สอดคล้องกับต้นทุนและให้ มีภาวะภาษีที่เหมาะสมระหว่างน้ำมันต่างชนิดและผู้ใช้ต่างประเภทเพื่อเพิ่มประสิทธิภาพการใช้ พลังงานของประเทศและให้ผู้บริโภคตระหนักว่าจะไม่ใช้อย่างฟุ่มเฟือยรวมถึงดำเนินการให้มีการสำรวจและผลิตก๊าซธรรมชาติและน้ำมันดิบรอบใหม่ทั้งในทะเลและบนบกและดำเนินการให้ มีการสร้างโรงไฟฟ้าเพิ่มขึ้นโดยหน่วยงานของรัฐและเอกชนทั้งจากการใช้ฟอสซิลเป็นเชื้อเพลิง และจากพลังงานทดแทนทุกชนิดด้วยวิธีการที่เปิดเผยโปร่งใสเป็นธรรมและเป็นมิตรต่อ สิ่ง สภาวะแวดล้อมพร้อมทั้งร่วมมือกับประเทศเพื่อนบ้านในการพัฒนาพลังงาน

6.10 ปรับปรุงวิธีการจัดเก็บภาษีให้จัดเก็บอย่างครบถ้วน โดยปรับปรุง โครงสร้างภาษีให้คงภาษีเงินได้ไว้ในระดับปัจจุบัน ทั้งบุคคลธรรมดาและนิติบุคคล แต่ปรับปรุง โครงสร้างอัตราภาษีทางด้านการค้าและขยายรากฐานการจัดเก็บภาษีประเภทใหม่ ซึ่งจะจัดเก็บ จากทรัพย์สิน เช่น ภาษีมรดก ภาษีจากที่ดินและสิ่งปลูกสร้าง โดยให้มีผลกระทบต่อผู้มีรายได้ น้อยให้น้อยที่สุดรวมทั้งปรับปรุงการลดหย่อนภาษีเงินได้ให้เกิดประโยชน์แก่ผู้มีรายได้น้อย และ ยกเลิกการยกเว้นภาษีประเภทที่เอื้อประโยชน์เฉพาะผู้ที่มีฐานะการเงินดี เพื่อให้เกิดความเป็น ธรรมมากขึ้น

6.11 บริหารจัดการหนี้ภาครัฐที่เกิดขึ้นในช่วงรัฐบาลที่ผ่านมา ซึ่งจำนวนสูงมากกว่า 700,000 ล้านบาท และเป็นภาระงบประมาณใน 5 ปีข้างหน้า อันจะทำให้เหลืองบประมาณเพื่อการลงทุนพัฒนาประเทศน้อยลง โดยประมวลหนี้เหล่านี้ให้ครบถ้วน หาแหล่งเงินระยะยาวมา สะสางหนี้ทั้งหมด และยืดระยะเวลาชำระคืนให้นานที่สุดเพื่อลดภาระของงบประมาณในอนาคต

6.12 ในระยะยาว พัฒนาโครงสร้างพื้นฐาน

- ด้านการขนส่งและคมนาคมทางบก โดยเริ่มโครงการรถไฟฟ้าขนส่งมวลชนใน กทม. และรถไฟฟ้าเชื่อม กทม. กับเมืองบริวารเพิ่มเติมเพื่อลดเวลาในการเดินทางของประชาชน เพื่อตั้งฐานให้รัฐบาลต่อไปทำได้ทันที

- ด้านคมนาคมทางอากาศ โดยปรับปรุงท่าอากาศยานสุวรรณภูมิระยะที่ 2 ท่าอากาศยานดอนเมือง และท่าอากาศยานในภูมิภาค เพื่อให้สามารถรองรับปริมาณการจราจรทางอากาศได้อย่างมีประสิทธิภาพ

- ด้านการคมนาคมทางน้ำ โดยพัฒนาการขนส่งสินค้าทางลำน้ำชายฝั่งทะเล เพื่อลดต้นทุนระบบโลจิสติกส์ของประเทศ เริ่มจากการพัฒนาท่าเรือแหลมฉบัง ท่าเรือชายฝั่งอ่าวไทย และอันดามัน ตลอดจนผลักดันให้ท่าเรือในลำน้ำเจ้าพระยาและปากสักมีการใช้ประโยชน์ในการขนส่งสินค้าภายในประเทศและเชื่อมโยงกับท่าเรือแหลมฉบัง รวมทั้งการขุดลอกร่องน้ำลึก

6.13 ปรับโครงสร้างการบริหารจัดการในสาขาขนส่งที่มีการแยกบทบาทและภารกิจของหน่วยงานในระดับนโยบาย หน่วยงานกำกับดูแล และหน่วยปฏิบัติที่ชัดเจน และจัดตั้งหน่วยงานกำกับดูแลระบบราง เพื่อทำหน้าที่กำหนดมาตรฐานการให้บริการและความปลอดภัย โครงสร้างอัตราค่าบริการที่เป็นธรรม การลงทุน การบำรุงรักษาและการบริหารจัดการ ซึ่งจะช่วยสนับสนุนการพัฒนาแบบรางให้เป็นโครงข่ายหลักของประเทศ

6.14 พัฒนาและปรับปรุงระบบบริหารจัดการของรัฐวิสาหกิจให้มีประสิทธิภาพ กำหนดเป้าหมายและมาตรการที่จะแก้ไขปัญหาและฟื้นฟูกิจการ ตลอดจนพิจารณาความจำเป็นในการคงบทบาทการเป็นรัฐวิสาหกิจแต่ละแห่งให้สอดคล้องกับสถานการณ์ปัจจุบัน

6.15 ในด้านเกษตรกรรม ดำเนินการใน 2 เรื่องใหญ่ คือ การปรับโครงสร้างการผลิตสินค้าเกษตรให้สอดคล้องกับความต้องการด้วยวิธีการต่าง ๆ

6.16 ในด้านอุตสาหกรรม ส่งเสริมการพัฒนาอุตสาหกรรมที่สอดคล้องกับศักยภาพพื้นฐานของประเทศ อาทิ ส่งเสริมและพัฒนาอุตสาหกรรมเกษตรแปรรูป ส่งเสริมอุตสาหกรรมที่ใช้เทคโนโลยีขั้นสูง ส่งเสริมอุตสาหกรรมที่ใช้การออกแบบและสร้างสรรค์ เป็นต้น

6.17 เพิ่มขีดความสามารถของผู้ประกอบการวิสาหกิจขนาดกลางและขนาดย่อมให้เข้มแข็ง สามารถแข่งขันได้อย่างมีประสิทธิภาพ

6.18 ส่งเสริมภาคเศรษฐกิจดิจิทัลและวางรากฐานของเศรษฐกิจดิจิทัลให้เริ่มขับเคลื่อนได้อย่างจริงจัง ซึ่งจะทำให้ทุกภาคเศรษฐกิจก้าวหน้าไปได้ทันโลกและสามารถแข่งขันในโลกร่วมสมัยใหม่ได้

7. การส่งเสริมบทบาทและการใช้โอกาสในประชาคมอาเซียน

7.1 เร่งพัฒนาความเชื่อมโยงด้านการขนส่งภายในอนุภูมิภาคและภูมิภาคอาเซียน โดยเร่งขับเคลื่อนตามแผนงานการพัฒนาความร่วมมือทางเศรษฐกิจในอนุภูมิภาคลุ่มแม่น้ำโขง 6 ประเทศ (GMS) แผนความร่วมมือทางเศรษฐกิจอิระวดี-เจ้าพระยา-แม่โขง (ACMECS) แผนความร่วมมือแห่งอ่าวเบงกอลสำหรับความร่วมมือหลากหลายสาขาวิชาการและเศรษฐกิจ (BIMSTEC) และแผนแม่บทความเชื่อมโยงในอาเซียน

7.2 พัฒนาเขตเศรษฐกิจพิเศษ โดยเริ่มจากการพัฒนาด้านการค้าชายแดนและโครงการอำนวยความสะดวกขนส่งบริเวณประตูการค้าหลักของประเทศเพื่อรองรับการเชื่อมโยงกระบวนการผลิตและการลงทุนข้ามแดน พัฒนาระบบ National Single Window (NSW) โดยระยะแรกให้ความสำคัญกับด่านชายแดนที่สำคัญ 6 ด่าน ได้แก่ ปาดังเบซาร์ สะเตา อรัญ ประเทศ แม่สอด บ้านคลองลึก และบ้านคลองใหญ่

8. การพัฒนาและส่งเสริมการใช้ประโยชน์จากวิทยาศาสตร์เทคโนโลยีการวิจัย และพัฒนาและนวัตกรรม

8.1 สนับสนุนการเพิ่มค่าใช้จ่ายในการวิจัยและพัฒนาของประเทศเพื่อมุ่งเป้าหมายให้ไม่ต่ำกว่า 1% ของรายได้ประชาชาติ และมีสัดส่วนรัฐต่อเอกชน 30:70 ตามแผนพัฒนาเศรษฐกิจและสังคมแห่งชาติ เพื่อให้ประเทศมีความสามารถในการแข่งขัน

8.2 ส่งเสริมให้โครงการลงทุนขนาดใหญ่ของประเทศ เช่น ด้านพลังงานสะอาด ระบบราง ยานยนต์ ไฟฟ้า การจัดการน้ำและขยะ ใช้ประโยชน์จากผลการศึกษาริวิจัย และพัฒนาและนวัตกรรมของไทยตามความเหมาะสม ในกรณีที่จะต้องซื้อวัสดุอุปกรณ์หรือเทคโนโลยีจากต่างประเทศ จะให้มีเงื่อนไขการถ่ายทอดเทคโนโลยีเพื่อให้สามารถพึ่งตนเองได้ในอนาคตด้วย

9. การรักษาความมั่นคงของฐานทรัพยากรและการสร้างสมดุลการอนุรักษ์กับการใช้ประโยชน์อย่างยั่งยืน

9.1 ในระยะเฉพาะหน้า เร่งปกป้องและฟื้นฟูพื้นที่อนุรักษ์ ทรัพยากรป่าไม้และสัตว์ป่า โดยให้ความสำคัญในการแก้ไขปัญหาการบุกรุกที่ดินของรัฐ พร้อมส่งเสริมการปลูกไม้มีค่าทางเศรษฐกิจในพื้นที่เอกชน เพื่อลดแรงกดดันในการตัดไม้จากป่าธรรมชาติ

9.2 ในระยะต่อไป พัฒนาระบบบริหารจัดการที่ดินและแก้ไขการบุกรุกที่ดินของรัฐ โดย

ยึดแนวพระราชดำริที่ให้ประชาชนสามารถอยู่ร่วมกับป่าได้ เช่น การกำหนดเขตป่าชุมชนให้ชัดเจน

9.3 บริหารจัดการทรัพยากรน้ำของประเทศให้เป็นเอกภาพในทุกมิติทั้งเชิงปริมาณและคุณภาพ จัดให้มีแผนบริหารน้ำของประเทศ เพื่อให้การจัดทำแผนงานไม่เกิดความซ้ำซ้อนมีความเชื่อมโยงกันอย่างเป็นระบบ

9.4 เร่งรัดการควบคุมมลพิษทางอากาศ ชยะ และน้ำเสีย ที่เกิดจากการผลิตและบริโภค ในพื้นที่ที่สามารถจัดการขยะมูลฝอยด้วยการแปรรูปเป็นพลังงานก็จะสนับสนุนให้ดำเนินการ ส่วนขยะอุตสาหกรรมนั้นจะวางระเบียบมาตรการเป็นพิเศษ โดยกำหนดให้ทั้งในบ่อขยะอุตสาหกรรมที่สร้างขึ้นแบบมีมาตรฐาน และพัฒนาระบบตรวจสอบไม่ให้มีการลักลอบทิ้งขยะติดเชื้อ และใช้มาตรการทางกฎหมายและการบังคับใช้กฎหมายอย่างเด็ดขาด

10. การส่งเสริมการบริหารราชการแผ่นดินที่มีธรรมาภิบาลและการป้องกันปราบปรามการทุจริตและประพฤติมิชอบในภาครัฐ

10.1 จัดระบบอัตรากำลังและปรับปรุงค่าตอบแทนบุคลากรภาครัฐให้เหมาะสมและเป็นธรรม ยึดหลักการบริหารกิจการบ้านเมืองที่ดี เพื่อสร้างความเชื่อมั่นวางใจในระบบราชการ ลดต้นทุนดำเนินการของภาครัฐกิจเพิ่มศักยภาพในการแข่งขันกับนานาประเทศ การรักษามูลค่าของภาครัฐที่มีประสิทธิภาพไว้ในระบบราชการ โดยจะดำเนินการตั้งแต่ระยะเฉพาะหน้าไป ตามลำดับความจำเป็นและตามที่กฎหมายเอื้อให้สามารถดำเนินการได้

10.2 ในระยะแรก กระจายอำนาจเพื่อให้ประชาชนสามารถเข้าถึงบริหารสาธารณะได้รวดเร็ว ทั้งจะวางมาตรการทางกฎหมาย มิให้เจ้าหน้าที่หลีกเลี่ยง ประวิงเวลา หรือใช้อำนาจโดยมิชอบก่อให้เกิดการทุจริต หรือสร้างความเสียหายแก่ประชาชนโดยเฉพาะนักลงทุนส่วนใน ระยะเฉพาะหน้า จะเน้นการปรับปรุงหน่วยงานให้บริการด้านการทำธุรกิจ การลงทุน และด้านบริการสาธารณะในชีวิตประจำวันเป็นสำคัญ

10.3 เสริมสร้างระบบคุณธรรมในการแต่งตั้งและโยกย้ายบุคลากรภาครัฐ วางมาตรการป้องกันการแทรกแซงจากนักการเมือง และส่งเสริมให้มีการนำระบบพิทักษ์คุณธรรมมาใช้ในการบริหารงานบุคคลของเจ้าหน้าที่ฝ่ายต่าง ๆ

10.4 ปรับปรุงและจัดให้มีกฎหมายที่ครอบคลุมการป้องกันและปราบปรามการทุจริต และการมีผลประโยชน์ทับซ้อนในภาครัฐทุกระดับ โดยถือว่าเรื่องนี้เป็นวาระสำคัญเร่งด่วนแห่งชาติ และเป็นเรื่องที่ต้องแทรกอยู่ในการปฏิรูปทุกด้าน

11. การปรับปรุงกฎหมายและกระบวนการยุติธรรม

11.1 ในระยะเฉพาะหน้า จะเร่งปรับปรุงประมวลกฎหมายหลักของประเทศและกฎหมายอื่น ๆ ที่ล้าสมัย ไม่เป็นธรรม ไม่สอดคล้องกับความตกลงระหว่างประเทศ และเป็นอุปสรรคต่อการบริหารราชการแผ่นดิน โดยจะใช้กลไกของหน่วยงานเดิมที่มีอยู่ และระดมผู้ทรงคุณวุฒิมาเป็นคณะกรรมการที่จะจัดตั้งขึ้นเฉพาะกิจเป็นผู้เร่งดำเนินการ

11.2 ในระยะต่อไป จะจัดตั้งองค์กรปฏิรูปกระบวนการยุติธรรมที่ปราศจากการแทรกแซงของรัฐ

3.1.3 ยุทธศาสตร์หลักที่คณะกรรมการรักษาความสงบแห่งชาติ(คสช.)

ยุทธศาสตร์หลักที่คณะกรรมการรักษาความสงบแห่งชาติ(คสช.) ยึดถือเป็นแนวทางในปัจจุบัน มีทั้งหมด 9 ด้านดังนี้

- 1) ยุทธศาสตร์การสร้างความเป็นธรรมในสังคม
- 2) ยุทธศาสตร์การพัฒนาคนสู่สังคมแห่งการเรียนรู้ตลอดอย่างยั่งยืน
- 3) ยุทธศาสตร์สร้างความเข้มแข็งภาคเกษตร ความมั่นคงของอาหาร และพลังงาน
- 4) ยุทธศาสตร์ปรับโครงสร้างเศรษฐกิจสู่การเติบโตอย่างมีคุณภาพและยั่งยืน
- 5) ยุทธศาสตร์สร้างความเชื่อมโยงกับประเทศในภูมิภาคเพื่อความมั่นคงทางเศรษฐกิจและสังคม
- 6) ยุทธศาสตร์การจัดการทรัพยากรธรรมชาติและสิ่งแวดล้อมอย่างยั่งยืน
- 7) ยุทธศาสตร์ในการปรับปรุงเปลี่ยนแปลงโครงสร้างการบริหารงานของรัฐวิสาหกิจให้เกิดประโยชน์กับประชาชน ในการให้บริการอย่างแท้จริง
- 8) ยุทธศาสตร์ในเรื่องการปรับปรุงระบบโทรคมนาคม เทคโนโลยีของชาติให้เกิดความมั่นคงและยั่งยืนในอนาคตให้ทัดเทียมอาเซียนและประชาคมโลก
- 9) ยุทธศาสตร์ในการป้องกันและปราบปรามการทุจริต คอร์รัปชันอย่างยั่งยืน

3.1.4 ค่านิยมหลัก

ค่านิยมหลักของคนไทย เพื่อสร้างสรรค์ประเทศไทยให้เข้มแข็ง ดังนี้

- 1) ความรักชาติ ศาสนา พระมหากษัตริย์ ซึ่งเป็นสถาบันของชาติในปัจจุบัน
- 2) ซื่อสัตย์ เสียสละ อดทน มีอุดมการณ์ในสิ่งที่ดีงามเพื่อส่วนรวม
- 3) กตัญญูต่อพ่อแม่ ผู้ปกครอง ครูบาอาจารย์
- 4) ใฝ่หาความรู้ หมั่นศึกษาเล่าเรียนทั้งทางตรง และทางอ้อม
- 5) รักษาวัฒนธรรมประเพณีไทยอันงดงาม

- 6) มีศีลธรรม รักษาความสัตย์ หวังดีต่อผู้อื่น เพื่อแผ่และแบ่งปัน
- 7) เข้าใจเรียนรู้การเป็นประชาธิปไตย อันมีพระมหากษัตริย์ทรงเป็นประมุขที่ถูกต้อง
- 8) มีระเบียบวินัย เคารพกฎหมาย ผู้น้อยรู้จักการเคารพผู้ใหญ่
- 9) มีสติรู้ตัว รู้คิด รู้ทำ รู้ปฏิบัติตามพระราชดำรัสของพระบาทสมเด็จพระเจ้าอยู่หัว
- 10) รู้จักดำรงตนอยู่โดยใช้หลักปรัชญาเศรษฐกิจพอเพียงตามพระราชดำรัสของ พระบาทสมเด็จพระเจ้าอยู่หัว รู้จักอดออมไว้ใช้เมื่อยามจำเป็น มีไว้พอกินพอใช้ ถ้าเหลือก็แจก
- 11) มีความเข้มแข็งทั้งร่างกาย และจิตใจ ไม่ยอมแพ้ต่ออำนาจฝ่ายต่างๆ หรือกิเลส มีความละอายเกรงกลัวต่อบาปตามหลักของศาสนา
- 12) คำนึงถึงผลประโยชน์ของส่วนรวม และของชาติมากกว่าผลประโยชน์ของตนเอง

3.1.5 การเข้าสู่ประชาคมอาเซียนต่อองค์กรปกครองส่วนท้องถิ่น และประชาชน รวมทั้งการเตรียมการรับรององค์กรปกครองส่วนท้องถิ่นตามอำนาจหน้าที่

1) การพัฒนาโครงสร้างพื้นฐานและสร้างโครงข่ายคมนาคม ประชาคมเศรษฐกิจอาเซียนทำให้ เกิดการรวมตัวของเศรษฐกิจที่มีมูลค่าและมีช่องทางการกระจายสินค้าที่กว้าง นอกจากนั้นจะเกิดการเรียกร้องจากกลุ่มนักลงทุนที่เข้ามาลงทุนในประเทศไทยให้มีการพัฒนาเครือข่ายการคมนาคม เพื่อให้การเคลื่อนย้ายสินค้าและแรงงานมีความสะดวกรวดเร็ว และมีประสิทธิภาพ ดังนั้น องค์กรปกครองส่วนท้องถิ่น จะต้องมุ่งเน้นการพัฒนาโครงข่ายคมนาคมที่เป็นระบบและสะดวกต่อการขนส่ง รวมถึงโครงสร้างพื้นฐานที่จำเป็นต่อการขยายฐานการผลิต อาทิ ไฟฟ้า และประปาซึ่งองค์กรปกครองส่วนท้องถิ่นอาจไม่สามารถดำเนินการได้โดยลำพัง จำเป็นต้องประสานความร่วมมือกับหน่วยงานที่เกี่ยวข้อง

2) การพัฒนาและส่งเสริมเศรษฐกิจในระดับชุมชนจำเป็นต้องทบทวนถึงบทบาทขององค์กรปกครองส่วนท้องถิ่นในการดูแลและช่วยเหลือธุรกิจขนาดกลางและขนาดย่อม ภายใต้ท้องถิ่นรวมถึงวิสาหกิจชุมชนและอาจจำเป็นต้องทบทวนนโยบายและบทบาทขององค์กรปกครองส่วนท้องถิ่นในการส่งเสริมการลงทุนภายในท้องถิ่น เปิดรับวิสัยทัศน์ในกระบวนการผลิตแบบใหม่ เพื่อยกระดับกระบวนการผลิตให้เป็นมาตรฐานเท่าเทียมระดับสากล

3) การจัดการทรัพยากรธรรมชาติและสิ่งแวดล้อม เป้าหมายเรื่องการสร้างความยั่งยืนด้านสิ่งแวดล้อมของประชาคมอาเซียน ทำให้องค์กรปกครองส่วนท้องถิ่นต้องเร่งปรับ

ระบบการบริหารจัดการด้านสิ่งแวดล้อม ซึ่งจะต้องดูแลทรัพยากรและจัดการอย่างเป็นระบบ โดยการเน้นการบริหารจัดการทรัพยากรธรรมชาติ โดยการมีส่วนร่วมของประชาชนเน้นการจัดการบนพื้นฐานของความเป็นเจ้าของร่วมกัน เพื่อสร้างความรักความหวงแหนในทรัพยากร และก่อให้เกิดการมีส่วนร่วมในการบริหารจัดการสิ่งแวดล้อม เพื่อให้เกิดการจัดการที่มีประสิทธิภาพ ตลอดจนต้องทบทวนขอบเขตอำนาจหน้าที่ระหว่างองค์กรปกครองส่วนท้องถิ่น และภาคส่วนที่เกี่ยวข้อง เพื่อให้มีการบูรณาการการทำงานร่วมกันในเรื่องการจัดการทรัพยากรธรรมชาติและสิ่งแวดล้อม

4) การพัฒนาคุณภาพชีวิต องค์กรปกครองส่วนท้องถิ่น ต้องเตรียมรับผลกระทบจากปัญหาสังคมและสาธารณสุขที่อาจเกิดจากการเคลื่อนย้ายแรงงาน และนักท่องเที่ยว โดยเสรี อาทิ โรคระบาด ความขัดแย้งทางสังคมและเชื้อชาติ และอาชญากรรมข้ามชาติ อาทิ ยาเสพติด การค้ามนุษย์ องค์กรปกครองส่วนท้องถิ่นต้องเน้นการจัดบริการสาธารณสุขให้ได้ตามมาตรฐานที่กำหนดในแต่ละงาน หรือกิจกรรมอย่างเคร่งครัด รวมทั้งจะต้องจัดสวัสดิการสังคมสำหรับเด็ก กลุ่มและกลุ่มด้อยโอกาสอย่างมีคุณภาพและทั่วถึง นอกจากนี้องค์กรปกครองส่วนท้องถิ่นต้องต้องให้ความสำคัญกับการเข้าถึงการดูแลสุขภาพของคนในชุมชน ซึ่งจะทำให้ชุมชนมีการดำรงชีวิตที่มีสุขภาพ ปลอดภัย และมีคุณภาพชีวิตที่ดี

5) การรักษาความสงบเรียบร้อย องค์กรปกครองส่วนท้องถิ่นอาจจะต้องมึบทบาทในการเฝ้าระวังปัญหาอาชญากรรมเพิ่มมากขึ้น รวมทั้งอาจต้องพัฒนาระบบและจัดทำฐานข้อมูลเกี่ยวกับแรงงานอพยพร่วมกับหน่วยงานที่เกี่ยวข้องตลอดจนร่วมกันชุมชนในการกำหนดกติกาและหลักเกณฑ์ของชุมชนให้ทุกคนอยู่ร่วมกันได้ภายใต้แนวคิดสังคมที่เอื้ออาทรและมีความมั่นคง

6) ด้านการศึกษา ภาษา วัฒนธรรม จารีตประเพณี การศึกษาเป็นจุดเริ่มต้นของการพัฒนาด้านต่างๆ เสมือนประตูเชื่อมกับโลกภายนอก องค์กรปกครองส่วนท้องถิ่นซึ่งมีหน้าที่ในการจัดและส่งเสริมการศึกษาให้แก่ประชาชนและชุมชนต้องพัฒนาประชาชนและชุมชน ให้สามารถเข้าสู่ประชาคมอาเซียนได้โดยต้องเน้น “การพัฒนามาตรฐานด้านการศึกษา” ไม่ว่าจะเป็นการพัฒนาคุณภาพชีวิตในการจัดการศึกษา โดยการปรับหลักสูตรการเรียนการสอน ส่งเสริมการเรียนรู้ภาษาอังกฤษและภาษาของประเทศสมาชิกอาเซียนอื่นๆ สำหรับเรื่องวัฒนธรรมและจารีตประเพณีนั้น นอกจากองค์กรปกครองส่วนท้องถิ่นจะต้องส่งเสริมให้การเรียนรู้และเข้าใจวัฒนธรรมของประเทศเพื่อนบ้านในอาเซียนแล้วยังต้องเป็นสื่อกลางในการจัดกิจกรรมแลกเปลี่ยนเชิงวัฒนธรรมระหว่างประชาชนในเขตพื้นที่องค์กรปกครองส่วนท้องถิ่น

และประชาชนในประเทศอาเซียนอื่นที่มีพรมแดนติดต่อกัน ซึ่งมักจะมีวัฒนธรรมที่คล้ายคลึงกัน การจัดกิจกรรมเช่นนี้จะช่วยให้ประชาชนมีความรู้สึกเป็นอันหนึ่งอันเดียวกันมากขึ้น

7) การปรับปรุงโครงสร้างขององค์กรปกครองส่วนท้องถิ่น อาจต้องมีการจัดตั้งหน่วยงานด้านวิเทศสัมพันธ์โดยเฉพาะพื้นที่จังหวัดชายแดน เพื่อรองรับเรื่องงานด้านการต่างประเทศและความร่วมมือกับประเทศเพื่อนบ้านและเพื่อให้สามารถสื่อสารทำความเข้าใจกับประชาชนจากประเทศอื่นที่มาติดต่อราชการได้

3.1.6 ยุทธศาสตร์กลุ่มจังหวัดภาคใต้ฝั่งอ่าวไทย (ชุมพร สุราษฎร์ธานี นครศรีธรรมราช พัทลุง)(แผนพัฒนากลุ่มจังหวัดภาคใต้ฝั่งอ่าวไทย พ.ศ. 2557-2560 ฉบับบททวน)

วิสัยทัศน์

“ศูนย์กลางการสร้างสรรค์เศรษฐกิจการเกษตรและการท่องเที่ยวระดับนานาชาติ บนฐานรากของชุมชนที่เข้มแข็ง”

ประเด็นยุทธศาสตร์ (Strategic Issues)	เป้าประสงค์ (Goals)
<p>1. การบริหารจัดการเพื่อเพิ่มมูลค่าพืชเศรษฐกิจยางพาราและปาล์มน้ำมัน</p> <p>2. การพัฒนาการท่องเที่ยวนานาชาติบนฐานทรัพยากรและเอกลักษณ์ของพื้นที่</p> <p>3. การพัฒนาสินค้าเกษตรให้ปลอดภัยและมีศักยภาพในการส่งออก</p> <p>4. การพัฒนาโครงสร้างพื้นฐานทางคมนาคมขนส่งและระบบโลจิสติกส์ให้รองรับการค้า การลงทุนการท่องเที่ยว การเกษตรและการพัฒนาคุณภาพชีวิต</p>	<p>1.1 ยางพาราและปาล์มน้ำมันมีศักยภาพการแข่งขันทางเศรษฐกิจและมูลค่าเพิ่มสูงขึ้น</p> <p>2.1 การท่องเที่ยวได้รับการพัฒนาอย่างยั่งยืนบนฐานทรัพยากรที่หลากหลายและเอกลักษณ์ของพื้นที่สู่ระดับนานาชาติ</p> <p>3.1 การเป็นแหล่งผลิตอาหารปลอดภัยและมีศักยภาพ (ปริมาณและคุณภาพ) ในการส่งออก</p> <p>4.1 การคมนาคมขนส่งและระบบโลจิสติกส์ของกลุ่มจังหวัดเพิ่มศักยภาพในการแข่งขันและพัฒนาคุณภาพชีวิต</p>

3.1.7 วิสัยทัศน์กรมส่งเสริมการปกครองท้องถิ่น

วิสัยทัศน์ : “ เป็นองค์กรหลักในการส่งเสริมให้ อปท. แข็งแรงอย่างยั่งยืน ”

พันธกิจกรมส่งเสริมการปกครองท้องถิ่น (Mission)

1. พัฒนากกรมส่งเสริมการปกครองท้องถิ่นให้เป็นองค์กรที่มีสมรรถนะสูง
2. ส่งเสริมการจัดทำแผนพัฒนาท้องถิ่นให้สอดคล้องกับแผนยุทธศาสตร์ระดับชาติระดับจังหวัดและตอบสนองความต้องการของประชาชนภายใต้กระบวนการมีส่วนร่วมจากภาคีเครือข่าย
3. ส่งเสริมระบบบริหารงานบุคคลของ อปท. ให้เป็นไปตามหลักคุณธรรมและเพิ่มขีดความสามารถของบุคลากร อปท. ให้ทำงานอย่างมืออาชีพ
4. พัฒนาระบบงบประมาณและการคลังขององค์กรปกครองส่วนท้องถิ่นให้มีประสิทธิภาพและสามารถพึ่งตนเองได้
5. พัฒนาระบบกฎหมายเพื่อเพิ่มประสิทธิภาพการบริหารงานของ อปท. และสนับสนุนผู้กำกับดูแลอปท.
6. ส่งเสริมและพัฒนาระบบบริหารจัดการของ อปท. ให้ไปสู่เป้าหมายของหลักการบริหารกิจการบ้านเมืองที่ดีและส่งเสริมกระบวนการมีส่วนร่วมของภาคประชาชนในการพัฒนาและแก้ไขปัญหาในท้องถิ่นตามแนวทางปรัชญาเศรษฐกิจพอเพียง
7. ส่งเสริมและพัฒนากการบริการสาธารณะของ อปท. ให้มีคุณภาพและมาตรฐาน
8. ส่งเสริมสนับสนุนการพัฒนากการเมืองการปกครองในระบบประชาธิปไตยอันมีพระมหากษัตริย์ทรงเป็นประมุข
9. ส่งเสริมการดำเนินการเพื่อเอาชนะปัญหาหยาเสพติด

ประเด็นยุทธศาสตร์ (Strategic Issues)

- ประเด็นยุทธศาสตร์ที่ 1: การยกระดับขีดความสามารถของกรมส่งเสริมการปกครองท้องถิ่นให้มีสมรรถนะสูง
- ประเด็นยุทธศาสตร์ที่ 2: การเพิ่มประสิทธิภาพการให้บริการสาธารณะและระบบการบริหารจัดการของ อปท. ในการพัฒนาประเทศ
- ประเด็นยุทธศาสตร์ที่ 3: การสร้างและใช้ภาคีเครือข่ายในการพัฒนาระบบการบริหารจัดการขององค์กรปกครองส่วนท้องถิ่นไปสู่เป้าหมายของหลักการบริหารกิจการบ้านเมืองที่ดี

ค่านิยม (Value)

ยึดมั่นในหลักธรรมาภิบาล มุ่งเน้นบริการให้คำปรึกษา พัฒนาตนเองอย่างต่อเนื่อง
การเข้าสู่ประชาคมอาเซียนต่อองค์กรปกครองส่วนท้องถิ่น และประชาชน รวมทั้งการ
เตรียมการรองรับของ อปท. ตามอำนาจหน้าที่

1. **การพัฒนาโครงสร้างพื้นฐานและสร้างโครงข่ายคมนาคม** ประชาคมเศรษฐกิจ
อาเซียนทำให้เกิดการรวมตัวของเศรษฐกิจที่มีมูลค่าและมีช่องทางการกระจายสินค้าที่กว้าง
นอกจากนั้น จะเกิดการเรียกร้องจากกลุ่มนักลงทุนที่เข้ามาลงทุนในประเทศไทยให้มีการพัฒนา
เครือข่ายการคมนาคม เพื่อให้การเคลื่อนย้ายสินค้าและแรงงานมีความสะดวกรวดเร็ว และมี
ประสิทธิภาพ ดังนั้น องค์กรปกครองส่วนท้องถิ่นจะต้องมุ่งเน้นการพัฒนาโครงข่ายคมนาคมที่เป็น
ระบบและสะดวกต่อการขนส่ง รวมถึงโครงสร้างพื้นฐานที่จำเป็นต่อการขยายฐานการผลิต อาทิ
ไฟฟ้า และประปาซึ่งองค์กรปกครองส่วนท้องถิ่นอาจไม่สามารถดำเนินการได้โดยลำพัง
จำเป็นต้องประสานความร่วมมือกับหน่วยงานที่เกี่ยวข้อง

2. **การพัฒนาและส่งเสริมเศรษฐกิจในระดับชุมชน** การหลั่งไหลเข้ามาของทุน
ต่างชาติที่จะเพิ่มมากขึ้นส่งผลให้องค์กรปกครองส่วนท้องถิ่นต้องทบทวนบทบาทของตนในการ
ดูแลและช่วยเหลือกลุ่มผู้ผลิตในพื้นที่โดยอาจจะต้องมีนโยบายในการส่งเสริมอาชีพ ทั้งอาชีพหลัก
อาชีพเสริม เปิดรับวิสัยทัศน์ในกระบวนการผลิตแบบใหม่ เพื่อยกระดับกระบวนการผลิตให้เป็น
มาตรฐานเท่าเทียมกับระดับสากล

3. **การจัดการทรัพยากรธรรมชาติและสิ่งแวดล้อม** เป้าหมายเรื่องการสร้างความ
ยั่งยืนด้านสิ่งแวดล้อมของประชาคมอาเซียน ทำให้องค์กรปกครองส่วนท้องถิ่นต้องเร่งปรับระบบ
การบริหารจัดการด้านสิ่งแวดล้อม ซึ่งจะต้องดูแลทรัพยากรและจัดการอย่างเป็นระบบโดยการ
เน้นการบริหารจัดการทรัพยากรธรรมชาติ โดยการมีส่วนร่วมของประชาชน เน้นการจัดการบน
พื้นฐานของความเป็นเจ้าของร่วมกัน เพื่อสร้างความรักความหวงแหนในทรัพยากร และก่อให้เกิด
การมีส่วนร่วมในการบริหารจัดการสิ่งแวดล้อม เพื่อให้เกิดการจัดการที่มีประสิทธิภาพ ตลอดจน
อาจต้องทบทวนขอบเขตอำนาจหน้าที่ระหว่างองค์กรปกครองส่วนท้องถิ่นและภาคส่วนที่เกี่ยวข้อง
เพื่อให้มีการบูรณาการการทำงานร่วมกันในเรื่องการจัดการทรัพยากรธรรมชาติและสิ่งแวดล้อม

4. **การพัฒนาคุณภาพชีวิต** องค์กรปกครองส่วนท้องถิ่นต้องเตรียมรับผลกระทบจาก
ปัญหาสังคมและสาธารณสุขที่อาจเกิดจากการเคลื่อนย้ายแรงงาน และนักท่องเที่ยวโดยเสรี อาทิ
โรคระบาด ความขัดแย้งทางสังคมและเชื้อชาติ และอาชญากรรมข้ามชาติ อาทิ ยาเสพติด การค้า
มนุษย์ องค์กรปกครองส่วนท้องถิ่นต้องเน้นการจัดบริการสาธารณสุขให้ได้ตามมาตรฐานที่กำหนด
ในแต่ละงาน หรือกิจกรรมอย่างเคร่งครัด รวมทั้งจะต้องจัดสวัสดิการสังคมสำหรับเด็ก กลุ่มเสี่ยง

และกลุ่มตัวอย่างโอกาสอย่างมีคุณภาพและทั่วถึง นอกจากนี้องค์กรปกครองส่วนท้องถิ่นต้องให้ความสำคัญกับการเข้าถึงการดูแลสุขภาพของคนในชุมชน ซึ่งจะทำให้ชุมชนมีการดำรงชีวิตที่มีสุขภาพ ปลอดภัย และมีคุณภาพชีวิตที่ดี

5. การรักษาความสงบเรียบร้อย องค์กรปกครองส่วนท้องถิ่นอาจต้องมีบทบาทในการเฝ้าระวังปัญหาอาชญากรรมเพิ่มมากขึ้น รวมทั้งอาจต้องพัฒนาระบบและจัดทำฐานข้อมูลเกี่ยวกับแรงงานอพยพพร้อมกับหน่วยงานที่เกี่ยวข้อง ตลอดจนร่วมกับชุมชนในการกำหนดกติกาและหลักเกณฑ์ของชุมชนให้ทุกคนอยู่ร่วมกันได้ภายใต้แนวคิดสังคมที่เอื้ออาทรและมีความมั่นคง

6. การจัดการด้านการศึกษา ภาษา วัฒนธรรม จารีตประเพณี การศึกษาเป็นจุดเริ่มต้นของการพัฒนาด้านต่างๆ เสมือนประตูเชื่อมกับโลกภายนอก องค์กรปกครองส่วนท้องถิ่น ซึ่งมีหน้าที่ในการจัดและส่งเสริมการศึกษาให้แก่ประชาชนและชุมชนต้องพัฒนาประชาชนและชุมชน ให้สามารถเข้าสู่ประชาคมอาเซียนได้โดยต่องเน้น “การพัฒนามาตรฐานด้านการศึกษา” ไม่ว่าจะเป็นการพัฒนาคุณภาพในการจัดการศึกษา โดยการปรับหลักสูตรการเรียนการสอน ส่งเสริมการเรียนรู้ภาษาอังกฤษและภาษาเพื่อนบ้านในภูมิภาคอาเซียนเพื่อการสื่อสารที่ดี การพัฒนาและสนับสนุนครูผู้สอนให้มีการแลกเปลี่ยนทางวัฒนธรรมระหว่างประเทศสมาชิกและนำเทคโนโลยีมาใช้ประกอบการเรียนการสอน ทำให้ประชาชนเกิดการเรียนรู้ที่ทันสมัย มีความเป็นสากลและมีคุณภาพ นอกจากนี้องค์กรปกครองส่วนท้องถิ่นจะต้องจัดทำข้อมูลที่เกี่ยวข้องกับแรงงานต่างชาติ เป็นภาษาอังกฤษหรือภาษาของประเทศสมาชิกอาเซียนอื่นๆ สำหรับเรื่องวัฒนธรรมและจารีตประเพณีนั้น นอกจากองค์กรปกครองส่วนท้องถิ่นจะต้องส่งเสริมให้การเรียนรู้และเข้าใจวัฒนธรรมของประเทศเพื่อนบ้านในอาเซียนแล้วยังต้องเป็นสื่อกลางในการจัดกิจกรรมแลกเปลี่ยนเชิงวัฒนธรรมระหว่างประชาชนในเขตพื้นที่องค์กรปกครองส่วนท้องถิ่นและประชาชนในประเทศอาเซียนอื่นที่มีพรมแดนติดต่อกัน ซึ่งมักจะมีวัฒนธรรมที่คล้ายคลึงกัน การจัดกิจกรรมเช่นนี้จะช่วยให้ประชาชนมีความรู้สึกเป็นอันหนึ่งอันเดียวกันมากขึ้น

7. การปรับปรุงโครงสร้างขององค์กรปกครองส่วนท้องถิ่น อาจต้องมีการจัดตั้งหน่วยงานด้านวิเทศสัมพันธ์ โดยเฉพาะพื้นที่จังหวัดชายแดนเพื่อรองรับเรื่องงานด้านการต่างประเทศและความร่วมมือกับประเทศเพื่อนบ้าน และเพื่อให้สามารถสื่อสารทำความเข้าใจกับประชาชนจากประเทศอื่นที่มาติดต่อราชการได้

3.1.8 แผนพัฒนาจังหวัดสุราษฎร์ธานี พ.ศ.2558–2561

วิสัยทัศน์ของจังหวัดสุราษฎร์ธานี

“เมืองเกษตรคุณภาพการท่องเที่ยวยั่งยืนสังคมเป็นสุข”

ประเด็นยุทธศาสตร์ (Strategic Issues) ประกอบด้วย

1. ยุทธศาสตร์ที่ 1 การเพิ่มศักยภาพการแข่งขันภาคเกษตรและอุตสาหกรรมเกษตร
2. ยุทธศาสตร์ที่ 2 การส่งเสริมการท่องเที่ยวที่ยั่งยืน
3. ยุทธศาสตร์ที่ 3 การเชื่อมโยงเส้นทางคมนาคมและศูนย์โลจิสติกส์ (Logistics) ภาคใต้ตอนบน
4. ยุทธศาสตร์ที่ 4 การพัฒนาสังคมปลอดภัยคุณภาพชีวิตที่ดีและมีศักยภาพในการแข่งขัน
5. ยุทธศาสตร์ที่ 5 การสร้างฐานทรัพยากรธรรมชาติที่มั่นคงและมีสภาพแวดล้อมที่เหมาะสม

รายละเอียดประเด็นยุทธศาสตร์เป้าประสงค์ตัวชี้วัดกลยุทธ์

ประเด็นยุทธศาสตร์	เป้าประสงค์	ตัวชี้วัด	กลยุทธ์
ประเด็นยุทธศาสตร์ที่ 1: การเพิ่มศักยภาพการแข่งขันภาคเกษตรและอุตสาหกรรมเกษตร	1.1 มูลค่าทางเศรษฐกิจของยางพาราและปาล์มน้ำมันเพิ่มสูงขึ้น	1) ร้อยละที่เพิ่มขึ้นของปริมาณผลผลิตยางพารา 2) ร้อยละที่เพิ่มขึ้นของมูลค่าการแปรรูปยางพารา 3) ร้อยละที่เพิ่มขึ้นของปริมาณผลผลิตปาล์มน้ำมัน 4) อัตราการสกัดน้ำมันปาล์ม(Palm oil yield) (ร้อยละ)	1.1.1 พัฒนาภาคการผลิตและอุตสาหกรรมยางพาราและปาล์มน้ำมันแบบครบวงจร (การผลิตการแปรรูป การตลาด) เพื่อเพิ่มมูลค่าและศักยภาพในการแข่งขัน
	1.2 สินค้าเกษตรมีคุณภาพปลอดภัยระดับมาตรฐาน	1) ร้อยละของฟาร์มที่ได้รับการรับรองมาตรฐานด้านพืชเทียบกับฟาร์มที่ยื่นขอ 2) ร้อยละของฟาร์มที่ได้รับการรับรองมาตรฐาน (ประมง) เทียบกับฟาร์มที่ยื่นขอ 3) ร้อยละของผลิตภัณฑ์อาหารและผลิตภัณฑ์ชุมชนได้รับมาตรฐานผลิตภัณฑ์ชุมชน (มผช.)	1.2.1 ส่งเสริมและพัฒนายกระดับมาตรฐานสินค้าเกษตร (พืช, ประมง)

ประเด็นยุทธศาสตร์	เป้าประสงค์	ตัวชี้วัด	กลยุทธ์
ประเด็นยุทธศาสตร์ที่ 2: การส่งเสริมการ ท่องเที่ยวที่ยั่งยืน	2.1. จังหวัดมีการจัดการ ศักยภาพทางการ ท่องเที่ยวที่ยั่งยืน สอดคล้องกระแสโลก	1) ร้อยละที่เพิ่มขึ้นของรายได้ จากการท่องเที่ยว	2.1.1 พัฒนาแหล่ง ท่องเที่ยวและ กิจกรรมการ ท่องเที่ยวอันเป็น เอกลักษณ์จังหวัดให้ ตอบรับกระแสการ ท่องเที่ยวโลก 2.1.2 บริหารจัดการ แหล่งท่องเที่ยวหลัก ให้นักท่องเที่ยวมี ความพึงพอใจ
ประเด็นยุทธศาสตร์ที่ 3: การเชื่อมโยงเส้นทาง คมนาคมและศูนย์ โลจิสติกส์ (Logistics) ภาคใต้ตอนบน	3.1. ระบบโครงสร้าง พื้นฐานด้านคมนาคม ขนส่งและโลจิสติกส์ของ จังหวัดมีศักยภาพในการ แข่งขันระดับประเทศ	1) ผลิตภัณฑ์มวลรวมจังหวัด (GPP) สาขาการขนส่งสถานที่ เก็บสินค้าและการคมนาคม (ล้านบาท) ที่เพิ่มขึ้น	3.1.1 พัฒนาโครงข่าย คมนาคมขนส่งและ ศูนย์โลจิสติกส์
ประเด็นยุทธศาสตร์ที่ 4: การพัฒนาสังคม ปลอดภัยคุณภาพชีวิตที่ ดีและมีศักยภาพในการ แข่งขัน	4.1. ชุมชนและแหล่ง ท่องเที่ยวหลักมีความ ปลอดภัยและสงบสุข 4.2. เยาวชนได้รับการ พัฒนาเต็มศักยภาพ	1) สัดส่วนคดียาเสพติด 2) สัดส่วนคดีเกี่ยวกับความ ปลอดภัยในชีวิตและทรัพย์สิน 1) จำนวนปีการศึกษาเฉลี่ย (15 ปี) 2) ค่าเฉลี่ย O-net ม.3 (เพิ่มขึ้นร้อยละ 3 ต่อปี)	4.1.1 เพิ่มประสิทธิภาพ การรักษาความ ปลอดภัยในพื้นที่ ท่องเที่ยวนานาชาติ และชุมชน 4.2.1 พัฒนาเครือข่าย การเรียนรู้ของเยาวชน เพื่อการแข่งขัน

ประเด็นยุทธศาสตร์	เป้าประสงค์	ตัวชี้วัด	กลยุทธ์
	4.3. ประชาชนมีสุขภาพะ	1) สถานบริการสุขภาพมีคุณภาพมาตรฐานที่กำหนด (HA) (ร้อยละ 100) 2) ร้อยละของประชาชนอายุ 15 ปีขึ้นไปที่ได้คัดกรองเบาหวาน (ร้อยละ 90) 3) ร้อยละของประชาชนอายุ 15 ปีขึ้นไปที่ได้รับการคัดกรองความดันโลหิตสูง (ร้อยละ 90) 4) ร้อยละของผู้ป่วยความดันโลหิตสูงที่ควบคุมระดับความดันได้ดี (ร้อยละ 80) 5) อัตราการตาย/เกิดมีชีพ พันคน (6.2)	4.3.1 เพิ่มประสิทธิภาพเครือข่ายระบบบริการสาธารณสุข
ประเด็นยุทธศาสตร์ที่ 5: การสร้างฐานทรัพยากรธรรมชาติที่มั่นคงและมีสภาพแวดล้อมที่เหมาะสม	5.1. ชุมชนและเมืองท่องเที่ยวหลักมีสภาพแวดล้อมที่ดี	1) อัตราการนาขยะมูลฝอยมาใช้ประโยชน์เพิ่มขึ้น (ร้อยละ 3 ต่อปี) 2) คุณภาพน้ำ (ผิวดิน /ทะเลและชายฝั่ง) มีคุณภาพอยู่ในเกณฑ์ระดับพอใช้ไม่น้อยกว่าร้อยละ 80 ของสถานีที่มีการตรวจวัด	5.1.1 ส่งเสริมการมีส่วนร่วมในการจัดการสิ่งแวดล้อมจากแหล่งกำเนิดมลพิษ (ขยะ/น้ำเสีย)
	5.2. พื้นที่ป่ายังคงความอุดมสมบูรณ์และมีพื้นที่สีเขียวเพิ่มขึ้น (ป่าบกป่าชายเลน)	1) ร้อยละของพื้นที่สีเขียวที่เพิ่มขึ้นจากพื้นที่ป่าของจังหวัด (ร้อยละ 0.05 ต่อปี)	5.2.1 ส่งเสริมการมีส่วนร่วมในการบริหารจัดการทรัพยากรธรรมชาติให้มีประสิทธิภาพ
	5.3 ชุมชนเสี่ยงภัยมีความพร้อมในการ	1) ร้อยละของชุมชนพื้นที่เสี่ยงภัยที่ได้รับการเตรียม	5.3.1 ลดความเสี่ยงและเพิ่มขีด

ประเด็นยุทธศาสตร์	เป้าประสงค์	ตัวชี้วัด	กลยุทธ์
	จัดการภัยพิบัติและ สาธารณภัย	ความพร้อมในการรับมือภัย พิบัติทางธรรมชาติ /เพิ่มขึ้นร้อยละ 10 ต่อปี (ฐาน 127 หมู่บ้าน)	ความสามารถ ของชุมชนในการ จัดการภัยพิบัติและสา ธารณภัย

3.1.9 กรอบยุทธศาสตร์องค์การปกครองท้องถิ่นจังหวัดสุราษฎร์ธานี พ.ศ. 2558–2562

วิสัยทัศน์

“บริหารตามหลักธรรมาภิบาล โครงสร้างพื้นฐานดี ประเพณี

วัฒนธรรมเด่นเน้นคุณภาพชีวิต รักษาสิ่งแวดล้อม”

พันธกิจ

1. บริหารจัดการองค์การปกครองส่วนท้องถิ่นตามหลักธรรมาภิบาล
2. ปรับปรุงและพัฒนาโครงสร้างพื้นฐาน วางผังเมืองสาธารณูปโภคที่มีประสิทธิภาพ ได้มาตรฐาน
3. ส่งเสริม อนุรักษ์ศิลปวัฒนธรรม ประเพณี จารีตประเพณี ภูมิปัญญาท้องถิ่น และทำนุบำรุงศาสนา
4. พัฒนาคุณภาพชีวิต
5. บริหารจัดการทรัพยากรธรรมชาติและสิ่งแวดล้อม
6. ส่งเสริมการท่องเที่ยวให้ได้มาตรฐาน
7. ส่งเสริม พัฒนา สร้างความเข้มแข็งด้านเศรษฐกิจ
8. พัฒนาบริการสาธารณะสู่ประชาคมอาเซียน

เป้าประสงค์

1. ส่งเสริมการบริการจัดการตามหลักธรรมาภิบาล
2. พัฒนาเส้นทางคมนาคมขนส่งให้มีคุณภาพและได้มาตรฐาน
3. พัฒนาเส้นทางสาธารณูปโภค และสาธารณูปการ ไฟฟ้าแสงสว่าง และบริหารจัดการน้ำ
4. พัฒนาด้านการผังเมืองและการควบคุมอาคาร
5. พัฒนาด้านการส่งเสริมอาชีพ การลงทุนและพาณิชย์กรรม

6. ส่งเสริมด้านสวัสดิการสังคม สังคมสงเคราะห์และสาธารณสุข
7. ส่งเสริมการจัดการศึกษา
8. ส่งเสริมการจัดระเบียบชุมชน สังคม และการรักษาความสงบเรียบร้อย
9. ส่งเสริมด้านการกีฬาและนันทนาการ
10. อนุรักษ์ ส่งเสริม ฟื้นฟู สร้างเครือข่ายและเฝ้าระวังทรัพยากรธรรมชาติและสิ่งแวดล้อม
11. พัฒนาบุคลากร และเพิ่มประสิทธิภาพการบริการ เพื่อเข้าสู่ประชาคมอาเซียน

ยุทธศาสตร์การพัฒนาขององค์กรปกครองส่วนท้องถิ่น ประกอบด้วย 6 ยุทธศาสตร์ ดังนี้

ยุทธศาสตร์ที่ 1 การพัฒนาการบริการจัดการบ้านเมืองที่ดี

ยุทธศาสตร์ที่ 2 การพัฒนาโครงสร้างพื้นฐาน

ยุทธศาสตร์ที่ 3 การส่งเสริมศาสนา ศิลปะ วัฒนธรรม จารีตประเพณี และภูมิปัญญาท้องถิ่น

ยุทธศาสตร์ที่ 4 การพัฒนาส่งเสริมคุณภาพชีวิต

ยุทธศาสตร์ที่ 5 การพัฒนาการท่องเที่ยว ทรัพยากรธรรมชาติและสิ่งแวดล้อม

ยุทธศาสตร์ที่ 6 การพัฒนาบริการสาธารณะเข้าสู่ประชาคมอาเซียน

3.1.10 ยุทธศาสตร์การพัฒนาอำเภอกาญจนดิษฐ์

วิสัยทัศน์

**“กาญจนดิษฐ์ เป็นเมืองครัวอาหารทะเลไทยเกษตรกรรมหลากหลาย
ครบวงจร ทรัพยากรธรรมชาติอุดมสมเมืองน่าอยู่”**

พันธกิจ

1. ครัวทะเลไทย
2. เมืองเกษตรกรรมครบวงจร
3. ทรัพยากรธรรมชาติและสิ่งแวดล้อม

3.1.11 นโยบายการพัฒนาของผู้บริหารท้องถิ่น

1. นโยบายการพัฒนาด้านการศึกษา ศาสนา วัฒนธรรมและนันทนาการ

มีแนวนโยบายการจัดการศึกษาเด็กก่อนวัยเรียน พัฒนาการศึกษาทั้งในและนอกระบบ สนับสนุนให้ประชาชนมีความรู้ ความเข้าใจในวัฒนธรรมจารีตประเพณีและสร้างเสริมจิตสำนึก ให้มีความรับผิดชอบต่อสังคมพร้อมการอนุรักษ์เอกลักษณ์ที่ดั่งามของท้องถิ่น ส่งเสริมกิจกรรม

ทางศาสนาทุกศาสนาส่งเสริมสนับสนุนและพัฒนาความสามารถด้านกีฬาแก่เยาวชนและชุมชนอย่างทั่วถึงและมีระบบ คู่มือกิจกรรมด้านนันทนาการ ดนตรีพื้นบ้าน โดยให้ทุกภาคส่วนเข้ามามีส่วนร่วมทั้งเด็ก สตรี เยาวชน และผู้สูงอายุ ผู้ด้อยโอกาส เน้นกระบวนการมีส่วนร่วม การเรียนรู้ร่วมกัน โดยมีแนวทางการพัฒนาคือ

1.1 จัดศูนย์พัฒนาเด็กเล็กให้เป็นลัดส่วน มีระบบและมีมาตรฐานเป็นที่ยอมรับของชุมชน ส่งเสริมและสนับสนุนคุณภาพทางการศึกษา ตาม พรบ.การศึกษาแห่งชาติ พ.ศ. 2542 ของโรงเรียนในพื้นที่เทศบาลตำบลกรูด พร้อมส่งเสริมนักเรียนที่มีความเป็นเลิศในด้านการเรียน

1.2 ทุกชุมชน หมู่บ้าน มีศูนย์ข้อมูลข่าวสารที่ประชาชนสามารถเรียนรู้ได้ตลอดเวลา พร้อมส่งเสริมสนับสนุนและบูรณาการวัฒนธรรมแบบไทยๆ ให้ความสำคัญแก่สถาบันทางศาสนาทุกศาสนา สืบทอดภูมิปัญญาท้องถิ่นอย่างมีระบบ อนุรักษ์ประเพณีท้องถิ่นที่มีมาแต่โบราณที่ดั้งเดิม

1.3 ส่งเสริมสนับสนุนการกีฬาและนันทนาการต่างๆ จัดตั้งศูนย์เยาวชนเทศบาลตำบลกรูดและเสริมสร้างประสบการณ์ในการดำเนินงานต่างๆ การจัดตั้งชมรมกีฬาและนันทนาการ จัดหารและบำรุงอุปกรณ์กีฬา สถานที่ออกกำลังกายและสถานที่พักผ่อนหย่อนใจ

1.4 ส่งเสริมสนับสนุนการจัดกิจกรรมในกีฬาประเภทต่างๆเพื่อให้ประชาชน เยาวชน ผู้สูงอายุ สตรี ผู้ด้อยโอกาส ได้ทำกิจกรรมร่วมกัน

2. นโยบายการพัฒนาด้านโครงสร้างพื้นฐาน

มีแนวนโยบายมุ่งเน้นที่จะพัฒนาโครงสร้างพื้นฐานอย่างมีระบบเร่งรัดพัฒนาด้านสาธารณูปโภคสาธารณูปการและมีการบริหารสาธารณะในทุกด้านให้มีคุณภาพที่มีมาตรฐานสนองตอบต่อการพัฒนาศักยภาพและสภาพแวดล้อมทางกายภาพของเมือง อันจะเป็นส่วนสำคัญในการเพิ่มความสะดวกรวดเร็วในการดำรงชีวิต การคมนาคมสัญจร และการประกอบอาชีพของประชาชนโดยมีแนวทางในการพัฒนาคือ

2.1 การพัฒนาระบบผังเมืองเพื่อรองรับความเจริญในโอกาสต่อไป การควบคุมอาคาร ระบบการจราจร ถนนสายหลัก สายรอง สะพาน ท่อระบายน้ำ การบำรุงรักษาสิ่งสาธารณูปโภคสาธารณูปการ สิ่งก่อสร้างอื่นๆ พร้อมการปรับภูมิทัศน์ของเทศบาล หมู่บ้าน ชุมชน วัด มัสยิด และที่สาธารณะ

2.2 พัฒนาระบบโครงสร้างพื้นฐาน ของทุกหมู่บ้าน สร้างเครือข่ายเชื่อมโยงกับทุกตำบล

2.3 ดูแลและอำนวยความสะดวกแก่ประชาชนในระบบไฟฟ้าประปา ถนน ให้

ประชาชนได้รับการบริการอย่างทั่วถึงมากที่สุดตามความจำเป็นและถูกหลักของ พรบ.เทศบาล
นโยบายด้านสาธารณสุข

3. ด้านคุณภาพชีวิต ด้านสังคมและชุมชน

มีนโยบายวางแผนมุ่งเน้นแนวทางในการส่งเสริม ป้องกัน รักษาและฟื้นฟู พร้อมทั้ง
การยกระดับคุณภาพของประชาชนให้มีคุณภาพชีวิตที่ดี มีสุขภาพอนามัยแข็งแรงสมบูรณ์
ปลอดภัยในชีวิตและทรัพย์สิน ปลอดภัยจากโรค ดูแลรักษาความสะอาดของชุมชนทั้งด้านขยะ
และมลพิษ ส่งเสริมการสนับสนุนความเข้มแข็งของชุมชน หมู่บ้าน เน้นการมีส่วนร่วม โดยมี
แนวทางในการพัฒนา คือ

3.1 ส่งเสริมสนับสนุนให้ประชาชนมีสุขภาพที่แข็งแรง โดยเน้นการมีส่วนร่วมเป็น
รูปแบบเครือข่ายมีการออกคลินิกเคลื่อนที่ ตรวจรักษาสุขภาพในกรณีเกิดโรคภัยร้ายแรงเร่งด่วน

3.2 จัดฝึกอบรมสร้างแกนนำประจำครัวเรือนที่รับผิดชอบเพื่อการแก้ปัญหาสุขภาพแก่
ประชาชนเป็นการเบื้องต้น พร้อมการสนับสนุนวัสดุ อุปกรณ์ ครุภัณฑ์ที่จำเป็นแก่แกนนำหรือ
ชุมชน หมู่บ้าน

3.3 จัดสร้างสถานที่ออกกำลังกายประจำชุมชนพร้อมวัสดุอุปกรณ์ ที่ใช้ในการออก
กำลังกายเพื่อประชาชนมีสุขภาพอนามัยที่ดีและได้ใช้เวลาว่างให้เกิดประโยชน์

3.4 จัดตั้งศูนย์กู้ชีพ กู้ภัย อปพร. อส.ตชต. พร้อมกับการจัดตั้งป้อมยามสายตรวจ
ประจำหมู่บ้านและจัดฝึกอบรมให้ความรู้ในการปฏิบัติงานช่วยเหลือประชาชนเป็นการเบื้องต้น
พร้อมกับการสนับสนุนวัสดุอุปกรณ์จำเป็นเบื้องต้น

3.5 จัดตั้งศูนย์ประสานงานระดับชุมชน หมู่บ้าน เทศบาลในการรับฟังปัญหาและ
ข้อเสนอแนะจากประชาชน เพื่อเป็นการสร้างกระบวนการเรียนรู้ไปสู่การจัดทำแผนพัฒนา
เทศบาล

3.6 จัดตั้งกลุ่มผู้สูงอายุ ผู้พิการ ผู้ติดเชื้อเอชไอวี ผู้ด้อยโอกาส เพื่อการทำกิจกรรม
ร่วมกันพร้อมกับการสนับสนุนบุคลากร งบประมาณและอื่นๆตามความจำเป็น

4. นโยบายด้านเศรษฐกิจ กลุ่มอาชีพและการท่องเที่ยว

มีแนวนโยบายที่จะส่งเสริมในการพัฒนาเศรษฐกิจพื้นฐานของครัวเรือนและชุมชน เพื่อ
สร้างความมั่นคงในด้านการประกอบอาชีพและยกระดับรายได้ให้แก่ประชาชนในชุมชนอย่าง
ยั่งยืน โดยยึดหลักในแบบเศรษฐกิจพอเพียง พัฒนาเพิ่มศักยภาพของเกษตรกรทั้งในด้านการผลิต
ให้มีคุณภาพที่มาตรฐาน ปรับปรุงศักยภาพการจัดเก็บรายได้ โดยมีแนวทางในการพัฒนา คือ

4.1 สนับสนุนการจัดตั้งกลุ่มอาชีพทุกกลุ่มที่มีในเขตเทศบาลตำบลกรูด พร้อมกับ

ส่งเสริมสนับสนุนให้มีการฝึกอบรม กระบวนการเรียนรู้เพื่อเพิ่มศักยภาพในการนำไปสู่การปฏิบัติจริง

4.2 พัฒนาส่งเสริมสินค้าเกษตรชุมชนให้เป็นรูปแบบเศรษฐกิจชุมชนพอเพียงแบบยั่งยืน โดยใช้แนวทางตามหลักปรัชญาเศรษฐกิจแบบพอเพียง

4.3 จัดตั้งกลุ่มตลาดกลางเพื่อประกันราคาสินค้าทางด้านเกษตร พร้อมส่งเสริมสนับสนุนกลุ่มให้มีความเข้มแข็งเพิ่มศักยภาพในการผลิตให้ได้มาตรฐาน เพื่อเป็นการสร้างงานรายได้ให้กับชุมชน

4.4 ปรับปรุง พื้นฟูสถานที่สาธารณะที่สามารถพัฒนาเป็นแหล่งท่องเที่ยวเชิงอนุรักษ์ พร้อมกับการเพิ่มการประชาสัมพันธ์ให้เป็นที่ดึงดูดใจแก่นักท่องเที่ยวและผู้สนใจ

4.5 จัดทำโครงการสร้างแรงจูงใจในการชำระภาษี พร้อมกับการออกบริการเคลื่อนที่แก่ประชาชนผู้เสียภาษีในหมู่บ้านและชุมชน พร้อมกับการให้คำปรึกษาภาษีอื่นๆที่เกี่ยวข้อง

5. นโยบายด้านทรัพยากรธรรมชาติและสิ่งแวดล้อม

มีแนวนโยบายมุ่งเน้นให้ประชาชนมีส่วนร่วมร่วมกับชุมชน ในการบำรุงรักษา ดูแลบริหารจัดการทรัพยากรธรรมชาติและสิ่งแวดล้อมให้เหมาะสมกับสภาพพื้นที่ก่อให้เกิดประโยชน์สูงสุดแก่ประชาชนพัฒนาเทศบาลให้เป็นเทศบาลที่น่าอยู่ น่าอาศัย โดยมีแนวทางในการพัฒนา คือ

5.1 จัดตั้งหน่วยงานที่รับผิดชอบในการจัดการสิ่งแวดล้อมของเทศบาล พร้อมกับการให้ความรู้แก่ประชาชน เยาวชน นักเรียน และการสร้างจิตสำนึกและตระหนักในการรักษาทรัพยากรธรรมชาติและสิ่งแวดล้อม

5.2 เสริมสร้างกระบวนการมีส่วนร่วมในการใช้ การดูแลและการรักษาทรัพยากรธรรมชาติ อย่างมีคุณค่าพร้อมกับการป้องกัน การบำบัดและฟื้นฟูทรัพยากรธรรมชาติและสิ่งแวดล้อม

5.3 ให้ความรู้แก่ประชาชน เยาวชน นักเรียน พร้อมกับการสร้างจิตสำนึกและตระหนักในการกำจัดขยะและสิ่งปฏิกูล โดยสามารถคัดแยกแล้วนำกลับมาใช้ใหม่ พร้อมรณรงค์เรื่องการใช้สารเคมี สารพิษ วัตถุอันตรายที่มีผลต่อสิ่งแวดล้อมและมนุษย์

5.4 ปรับปรุงแหล่งน้ำ ขุดลอกแหล่งน้ำเพื่อการอุปโภค-บริโภค และเพื่อการเกษตร เพื่อป้องกันน้ำท่วม ปรับปรุงที่สาธารณะที่เป็นแหล่งอนุรักษ์เชิงนิเวศน์แบบยั่งยืน

6. นโยบายด้านการเมืองและบริหาร

มีแนวนโยบายมุ่งเน้นที่จะพัฒนาตามระบอบรัฐธรรมนูญแห่งราชอาณาจักรไทย พ.ศ. 2550 ตามมาตรา 87บัญญัติให้ประชาชนมีส่วนร่วมในการกำหนดนโยบายและวางแผนพัฒนาท้องถิ่น ที่มีอยู่ร่วมกันทั้งในระดับหมู่บ้าน ชุมชน อำเภอ จังหวัด และระดับประเทศในทุกๆ

ด้านตลอดจนมุ่งเน้นให้องค์กรได้ใช้หลักการบริหารราชการตามหลักธรรมาภิบาลในการบริการประชาชน เพื่อให้ประชาชนได้รับประโยชน์สูงสุด โดยมีแนวนโยบายในการพัฒนา คือ

6.1 ส่งเสริมสนับสนุนการปกครองตามระบอบประชาธิปไตย โดยใช้หลักปกครองธรรมาภิบาลในการปกครองโดยมุ่งเน้นให้ประชาชนเข้ามามีส่วนร่วมในกิจกรรมต่างๆของเทศบาล ยึดหลักสุจริต โปร่งใส และสามารถตรวจสอบได้

6.2 ใช้หลักการบริหารตามหลักธรรมาภิบาลที่ดี 6 ประการคือ

6.2.1 หลักการมีส่วนร่วมทุกฝ่าย

6.2.2 หลักการโปร่งใสตรวจสอบได้

6.2.3 หลักการมีคุณภาพ

6.2.4 หลักการมีคุณธรรม

6.2.5 หลักการมีความรับผิดชอบ

6.2.6 หลักมีคุณธรรม

6.3 พัฒนาและปรับปรุงการให้บริการแก่ประชาชนผู้มาติดต่อราชการแบบเบ็ดเสร็จ สะดวก รวดเร็ว ลดขั้นตอนการทำงานและการบริหาร ให้บริการเท่าเทียมกัน ไม่เลือกปฏิบัติ

6.4 จัดฝึกอบรมเพิ่มความรู้ความสามารถแก่บุคลากรผู้ปฏิบัติงาน ผู้นำ ผู้บริหารเทศบาล สมาชิกสภาและสร้างขวัญกำลังใจ ความสามัคคี ให้เกิดขึ้นภายในองค์กร สร้างจิตสำนึกที่ดีต่อการปฏิบัติหน้าที่การงาน

6.5 ส่งเสริมสนับสนุนให้เกิดเวทีประชาคมในทุกระดับ ทุกชุมชน ทุกหมู่บ้าน พร้อมการเผยแพร่ข่าวสารของเทศบาล และการพัฒนาระบบข้อมูลข่าวสารให้มีความทันสมัย รวดเร็ว

6.6 ปรับปรุงและพัฒนารายได้ของเทศบาล โดยการนำระบบแผนที่ภาษีและทรัพย์สิน มาพัฒนาจัดเก็บรายได้ต่างๆที่อยู่ในอำนาจหน้าที่ และปรับปรุงแหล่งรายได้ ระบบการจัดเก็บภาษี เงินรายได้อื่นๆ

3.2 ปัจจัยและสถานการณ์การเปลี่ยนแปลงที่มีผลต่อการพัฒนา

ผลการวิเคราะห์ปัญหาและความต้องการของประชาชนในท้องถิ่นตามประเด็นการพัฒนาท้องถิ่นประกอบด้วยข้อบ่งชี้และปริมาณของปัญหาพื้นที่เป้าหมายกลุ่มเป้าหมายและการคาดการณ์แนวโน้มในอนาคต

1. ปัญหาด้านเศรษฐกิจ

- ผลผลิตจากการทำสวนยางพารา สวนปาล์ม น้ำมัน พืชผักผลไม้ การทำไร่ ไร่ไม่มีคุณภาพขายไม่ได้ราคา

- มีปัญหาการว่างงาน
- การรวมตัวของเกษตรกรยังไม่เข้มแข็งอำนาจต่อรองต่ำขาดการประสานงาน
ด้านการตลาด

- ขาดเงินทุนในการส่งเสริมการประกอบอาชีพ
- ไม่มีตลาดรับซื้อสินค้าเกษตรที่แน่นอนราคาไม่เป็นธรรม
- ราษฎรบางส่วนไม่มีที่ทำกินด้านการเกษตรจึงบุกรุกพื้นที่สาธารณะประโยชน์

2. ปัญหาด้านสังคม

- เยาวชนติดยาเสพติด
- ยาวชนขาดการศึกษาขั้นพื้นฐาน
- ปัญหาการลักเล็กขโมยน้อย

3. ปัญหาด้านโครงสร้างพื้นฐาน

- การคมนาคมสัญจรไปมาไม่สะดวกฝนตกหนักถนนใช้การไม่ได้
- ไม่มีไฟฟ้าในบางแห่ง และไฟแสงสว่างตามจุดแยกมีไม่ครบทุกสายทางมีผลต่อการพัฒนาคุณภาพชีวิตของประชาชน
- การลำเลียงขนส่งพืชผลการเกษตรไม่สะดวก

4. ปัญหาด้านแหล่งน้ำ

- ประชาชนขาดแคลนน้ำในการทำเกษตรกรรมในช่วงฤดูแล้ง
- ระบบประปายังไม่ทั่วถึงทุกพื้นที่

5. ปัญหาด้านการศึกษา ศาสนา และวัฒนธรรม

- เยาวชนขาดการศึกษาขั้นพื้นฐาน
- ประเพณีท้องถิ่นที่ดั้งเดิมและภูมิปัญญาท้องถิ่นถูกลืม

6. ปัญหาด้านการเมืองการบริหาร

- งบประมาณไม่เพียงพอต่อการพัฒนาท้องถิ่น
- การมีส่วนร่วมของประชาชนในพื้นที่น้อย

7. ปัญหาด้านทรัพยากรธรรมชาติและสิ่งแวดล้อม

- ราษฎรหมู่บ้านข้างเคียงบุกรุกพื้นที่ป่าชุมชน
- ไม่มีที่ทิ้งขยะและวิธีกำจัดขยะที่ดีและถูกต้อง

ผลการวิเคราะห์ศักยภาพเพื่อประเมินสถานภาพการพัฒนาในปัจจุบันและโอกาสการพัฒนาในอนาคตของท้องถิ่นด้วยเทคนิค SWOT Analysis (จุดแข็งจุดอ่อนโอกาสและอุปสรรค)

จุดแข็ง (Strength : S)

1. ในตำบลมีแหล่งวัตถุดิบ เช่น แหล่งเหมืองแร่หินปูน และการเกษตร ได้แก่ ยางพารา ปาล์มน้ำมันสวนผลไม้,พืชไร่ต่างๆ และแหล่งเหมืองแร่หินปูน
2. มีแหล่งท่องเที่ยวทางธรรมชาติเชิงนิเวศวิทยาที่สำคัญ ถ้าเขานางเกา หมู่ที่ 1 บ่อน้ำพุร้อน หมู่ที่ 5 ตำบลกรูด และค่ายลูกเสือแม่โมกข์หมู่ที่ 7
3. การคมนาคมสะดวก สามารถติดต่อได้ทั่วถึงทุกท้องถิ่น อำเภอ จังหวัดและภูมิภาค
4. เทศบาลให้ความสำคัญในการสนับสนุนกิจกรรมต่างๆของชุมชน
5. เป็นพื้นที่ราบลุ่ม มีแหล่งน้ำดิบตลอดทั้งปี

จุดอ่อน (Weak : W)

1. ราษฎรไม่ค่อยให้ความร่วมมือในการประชุมจัดทำแผน
2. พื้นที่เป็นที่ราบลุ่มแอ่งกระทะรองรับน้ำจากที่สูงจึงเกิดน้ำท่วมขังในช่วงฤดูฝน
3. การจัดสรรงบประมาณของเทศบาลลงหมู่บ้านไม่เพียงพอ
4. ไม่มีการกำจัดขยะมูลฝอยอย่างถูกวิธี
5. ขาดสาธารณูปโภคสาธารณูปการในบางพื้นที่ของหมู่บ้านเช่นระบบประปา, ไฟฟ้าถนน, รางระบายน้ำ, เป็นต้น

โอกาส (Opportunity : O)

1. แผนและขั้นตอนการกระจายอำนาจให้อปท. ได้กำหนดบทบาททิศทางการแก้ไขปัญหาของท้องถิ่นโดยตรง(ด้วยตนเอง)
2. ราษฎรประกอบอาชีพเกษตรกรรมเป็นหลักจึงมีศักยภาพในการพัฒนาด้านการเกษตร
3. ยุทธศาสตร์จังหวัดสุราษฎร์ธานี การเพิ่มศักยภาพการแข่งขันภาคเกษตรกรรมและอุตสาหกรรมเกษตรการท่องเที่ยวเชื่อมโยงเส้นทางคมนาคมและศูนย์โลจิสติกส์สังคมปลอดภัยคุณภาพชีวิตที่ดีฐานทรัพยากรธรรมชาติที่มั่นคงและมีสภาพแวดล้อมที่เหมาะสม
4. แผนพัฒนาชาติให้ความสำคัญในการกระจายความเจริญไปชนบท
5. รัฐบาลได้กำหนดบทบาททิศทางการแก้ไขปัญหาของท้องถิ่นโดยตรง

6. มีเทคโนโลยีที่ทันสมัยเช่นคอมพิวเตอร์อินเทอร์เน็ต

อุปสรรค (Threat : T)

1. งบประมาณจากส่วนกลางที่จัดสรรไม่เพียงพอ
2. การแพร่กระจายของยาเสพติด
3. เกิดปัญหาจากภัยธรรมชาติเช่นวาตภัย, อุทกภัย, ไฟป่า, พื้นดินเริ่มเสื่อมและการใช้สารเคมีทางการเกษตร
4. ขาดการสนับสนุนงบประมาณจากภาครัฐในโครงการที่เกินศักยภาพ
5. ภาวะเศรษฐกิจอยู่ในช่วงสินค้าอุปโภค-บริโภคราคาแพงทำให้เศรษฐกิจชะงักงัน
6. สินค้าทางการเกษตรในพื้นที่ราคาตกต่ำ

วิสัยทัศน์ (Vision) พันธกิจ (Mission) และจุดมุ่งหมายการพัฒนา ของเทศบาลตำบลกรูด

วิสัยทัศน์ (Vision)

วิสัยทัศน์การพัฒนาเทศบาลตำบลกรูด

**“ประชาชนเป็นศูนย์กลาง โครงสร้างพื้นฐานพร้อม สิ่งแวดล้อมน่าอยู่
ชุมชนแห่งการเรียนรู้ มุ่งสู่การพัฒนาเทศบาลกรูดอย่างยั่งยืน ”**

พันธกิจของการพัฒนาเทศบาลตำบลกรูด (Mission)

1. พัฒนาการจัดการศึกษา ส่งเสริมอนุรักษ์ประเพณี วัฒนธรรม ศาสนาและภูมิปัญญาท้องถิ่นการกีฬาให้ชุมชนเข้มแข็ง
2. พัฒนาระบบโครงสร้างพื้นฐานผังเมือง สาธารณูปการ สาธารณูปโภคให้ได้มาตรฐานครอบคลุมพื้นที่
3. พัฒนาและส่งเสริมด้านสาธารณสุข ด้านคุณภาพชีวิต ด้านสังคมและชุมชนเพื่อให้ชุมชนเข้มแข็งสามารถพึ่งตนเองได้ ปลอดภัยในชีวิตและทรัพย์สิน
4. พัฒนาและส่งเสริมด้านเศรษฐกิจกลุ่มอาชีพ ส่งเสริมให้ประชาชนมีฐานเศรษฐกิจที่มั่นคงอย่างยั่งยืน ภายใต้หลักปรัชญาเศรษฐกิจพอเพียง และเสริมสร้างศักยภาพพัฒนาการท่องเที่ยว
5. พัฒนาการบริหารจัดการทรัพยากรธรรมชาติและสิ่งแวดล้อมโดยการมีส่วนร่วมของทุกภาคส่วน
6. พัฒนาการบริหารจัดการตามหลักธรรมาภิบาลเพื่อการบริหารตำบลแบบบูรณาการ

เป้าหมายเพื่อการพัฒนาของเทศบาลตำบลกรูด (Goals)

จุดมุ่งหมายเพื่อการพัฒนาท้องถิ่นของเทศบาลตำบลกรูด ที่จะดำเนินการในแผนยุทธศาสตร์การพัฒนานี้ได้กำหนดให้สอดคล้องกับพันธกิจ หรือภารกิจหลัก จำนวน 17 จุดมุ่งหมาย ดังนี้

1. จัดศูนย์พัฒนาเด็กเล็กให้เป็นสัดส่วน สนับสนุนการศึกษาตาม พรบ.การศึกษาแห่งชาติ พ.ศ. 2542 พร้อมส่งเสริมนักเรียนที่มีความเป็นเลิศทางการเรียน

2. ศิลปะ ศาสนา ประเพณีวัฒนธรรมอันดีงาม และภูมิปัญญาท้องถิ่นดำรงอยู่สืบ
ทอดต่อไป
3. ส่งเสริมสนับสนุนกีฬาและนันทนาการ โดยการมีส่วนร่วมของประชาชนทุกเพศทุก
วัย
4. การคมนาคมขนส่ง สะดวก รวดเร็ว ปลอดภัย ระบบสาธารณสุขปโภค สาธารณูปการ
ทั่วถึง และครอบคลุมทุกพื้นที่และได้มาตรฐาน
5. ประชาชนมีงานทำ มีอาชีพ มีรายได้เพียงพอต่อการดำรงชีพ
6. ประชาชนมีความปลอดภัยในชีวิตและทรัพย์สิน เกิดความสงบเรียบร้อยภายใน
ชุมชน
7. กลุ่ม องค์กร ต่างๆ มีความเข้มแข็งช่วยเหลือตนเองได้
8. เด็ก เยาวชน ห่างไกลยาเสพติด
9. ประชาชนมีความเป็นอยู่ที่ดีและดำรงชีวิตตามหลักปรัชญาเศรษฐกิจพอเพียง
10. ชุมชนเข้มแข็ง ประชาชนได้รับสวัสดิการสังคม ได้รับการสาธารณสุขทั่วถึง มี
คุณภาพชีวิตที่ดีถ้วนหน้า
11. มีแหล่งท่องเที่ยวที่สวยงามและดึงดูดใจนักท่องเที่ยว
12. ทรัพยากรธรรมชาติและสิ่งแวดล้อมได้รับการดูแลรักษาอย่างยั่งยืน
13. ประชาชนมีจิตสำนึกที่ดีในการดูแลรักษาทรัพยากรธรรมชาติและสิ่งแวดล้อม
14. ประชาชนและหน่วยงานต่างๆมีความเข้าใจอันดีต่อองค์กรปกครองส่วนท้องถิ่นและ
เกิดการมีส่วนร่วมในการบริหารและพัฒนาท้องถิ่นจากทุกภาคส่วน
15. การบริหารด้านการเงิน-การคลัง และการจัดเก็บรายได้ของเทศบาลมีประสิทธิภาพ
16. ประชาชนได้รับการบริการที่ดี สะดวก รวดเร็วและมีประสิทธิภาพ
17. บุคลากรเทศบาลปฏิบัติงานบนพื้นฐานการมีคุณธรรมจริยธรรมและหลัก
-ธรรมาภิบาล

3.3 ความเชื่อมโยงยุทธศาสตร์การพัฒนาจังหวัดกับยุทธศาสตร์การพัฒนาของเทศบาล ตำบลกรูด

แบบ ยท.01

โครงสร้างความเชื่อมโยงแผนยุทธศาสตร์การพัฒนาเทศบาลตำบลกรูด พ.ศ.2559-2563



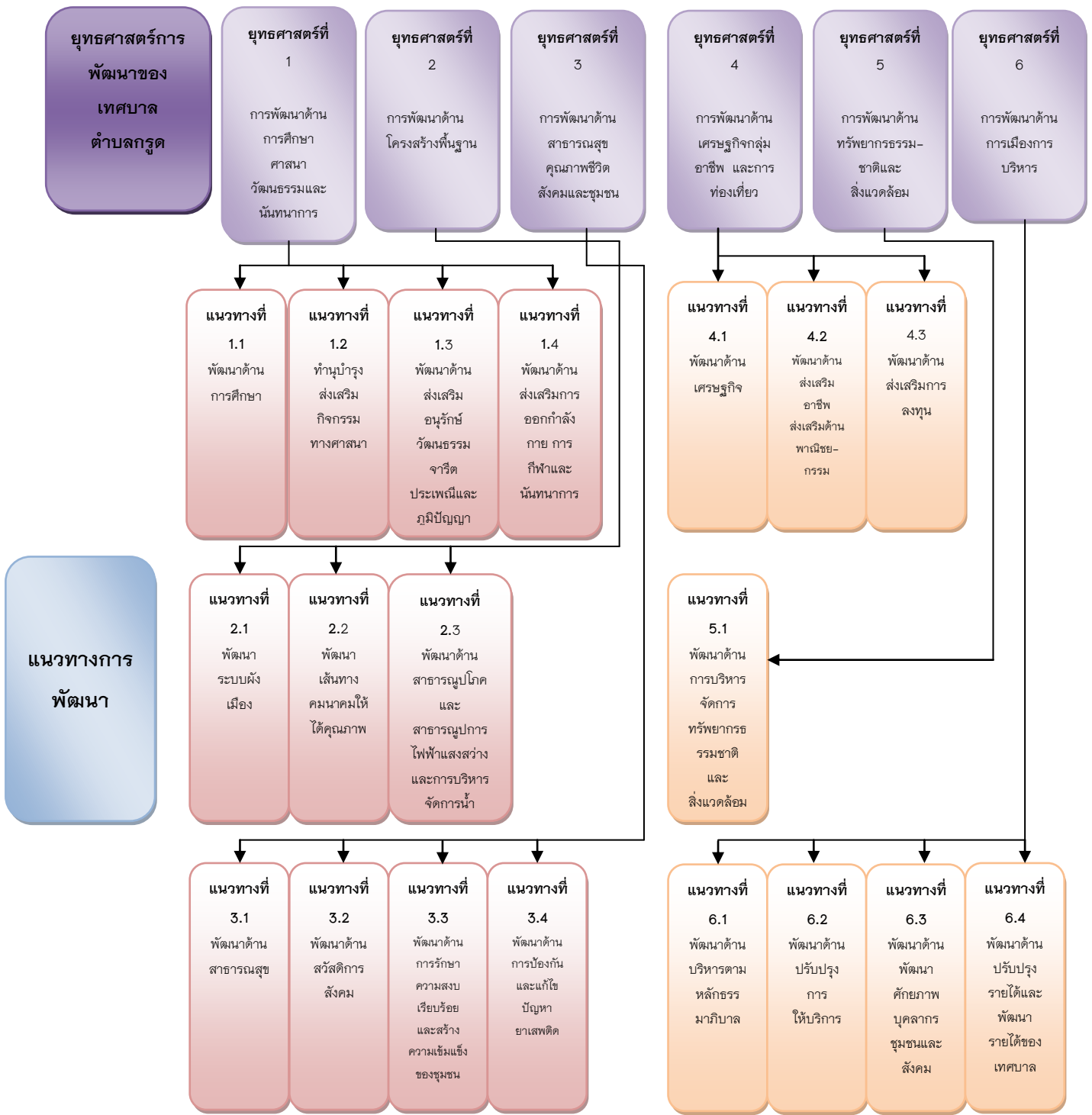

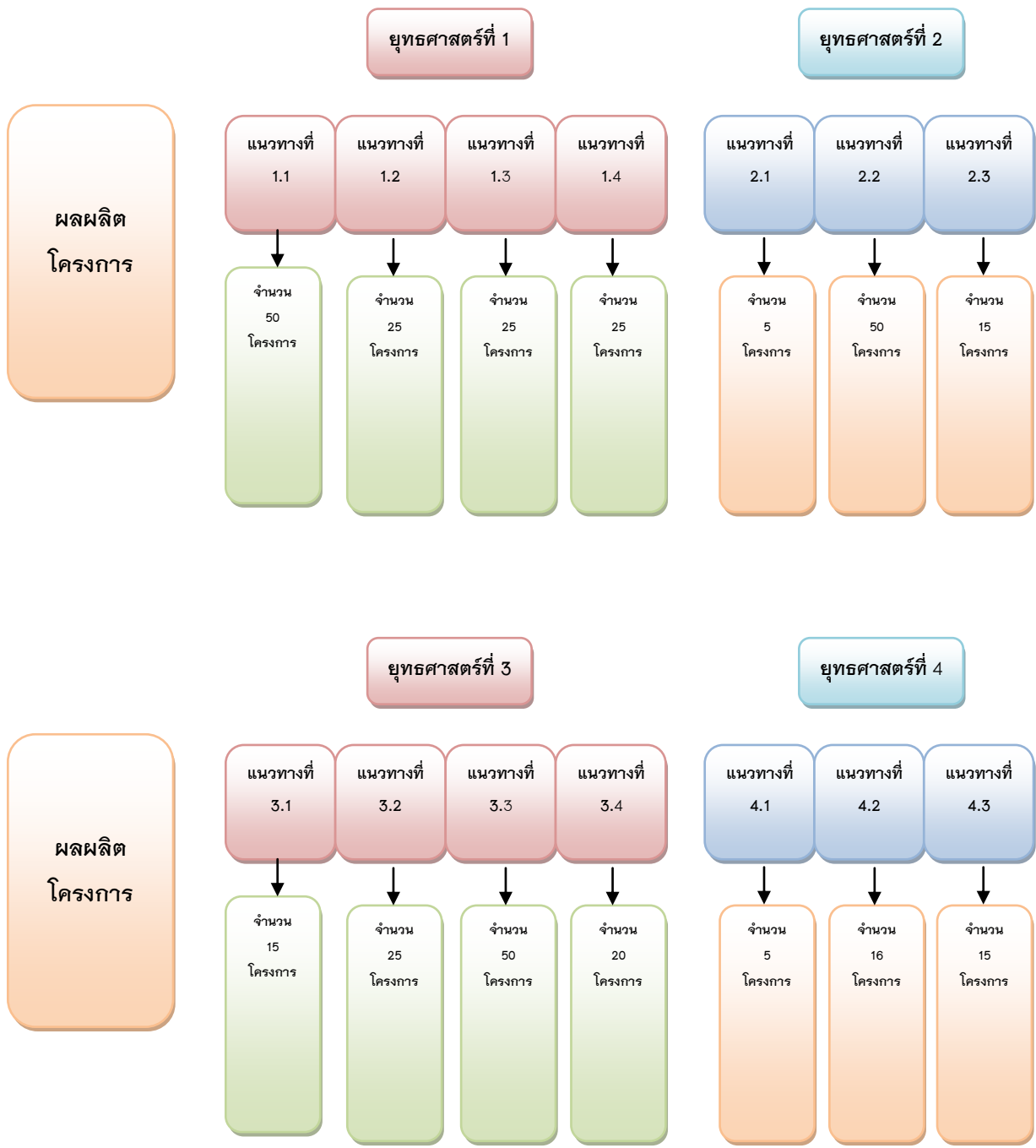

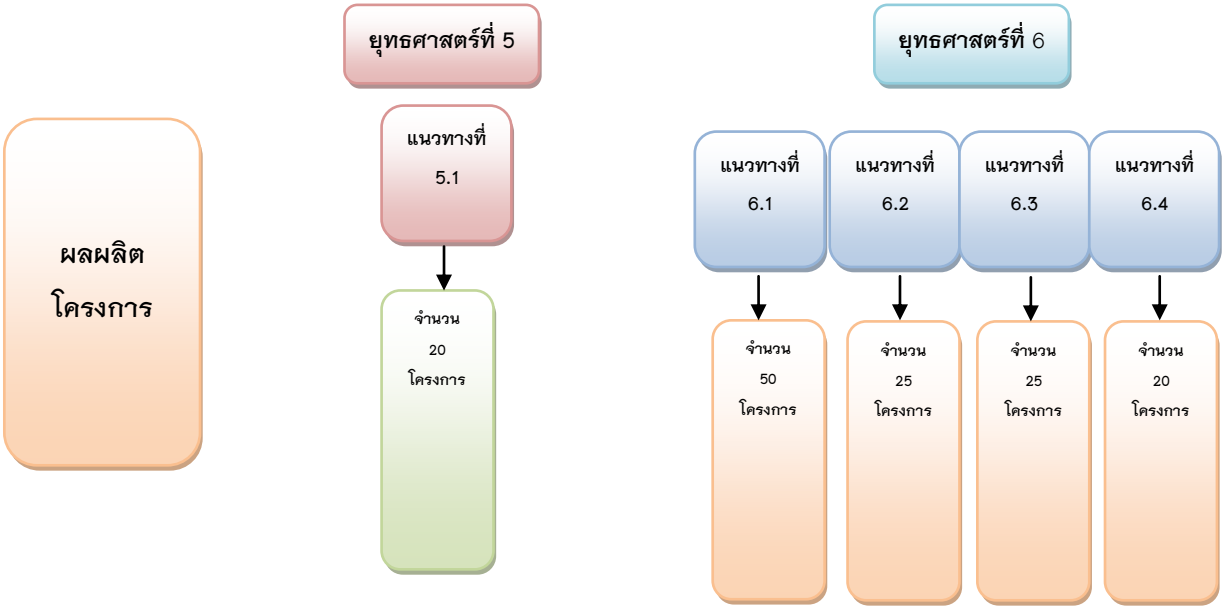

3.4 แผนที่ยุทธศาสตร์(Stragey Map)

แบบ ยท.02

ยุทธศาสตร์การพัฒนาของเทศบาลตำบลกรูด

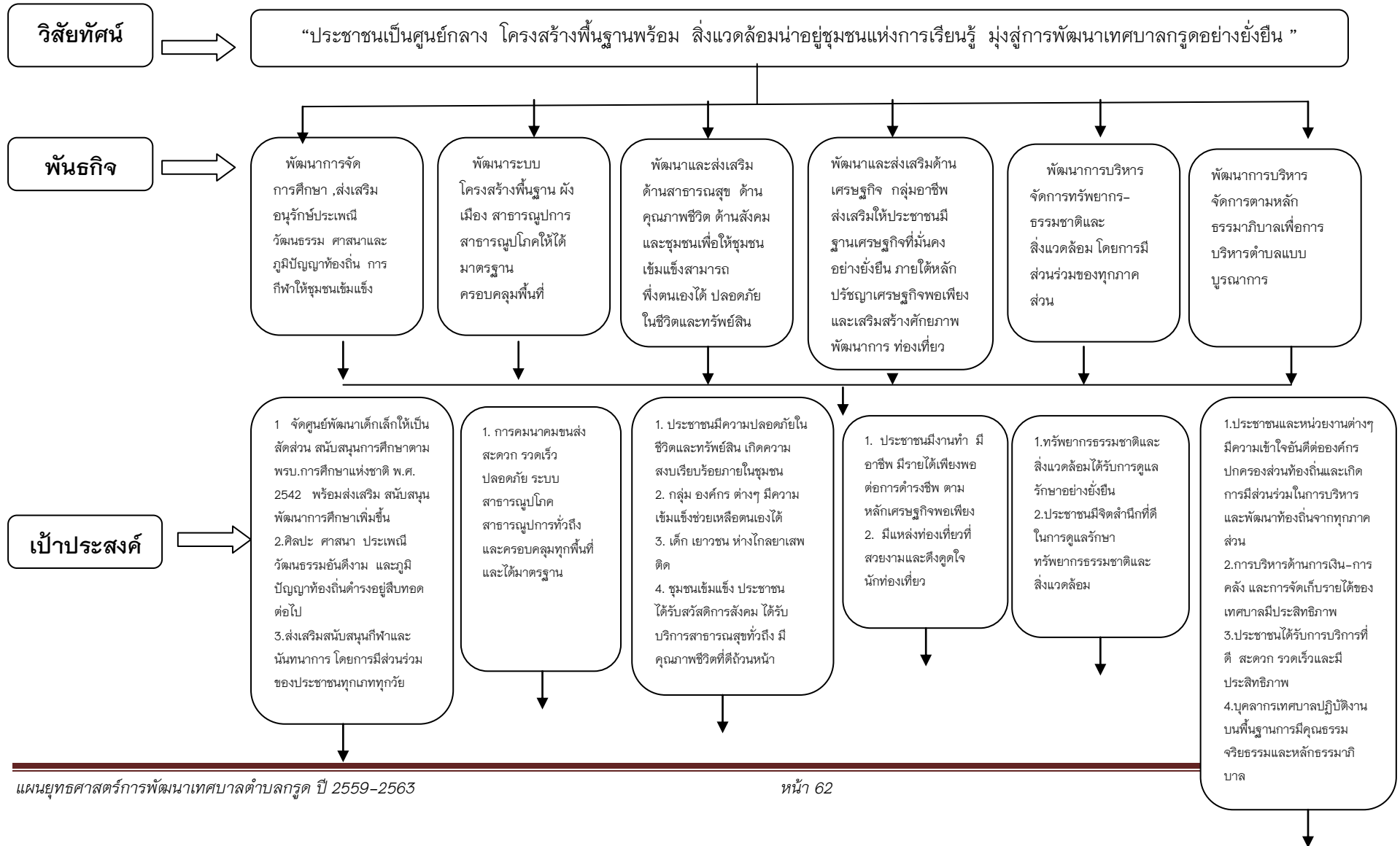

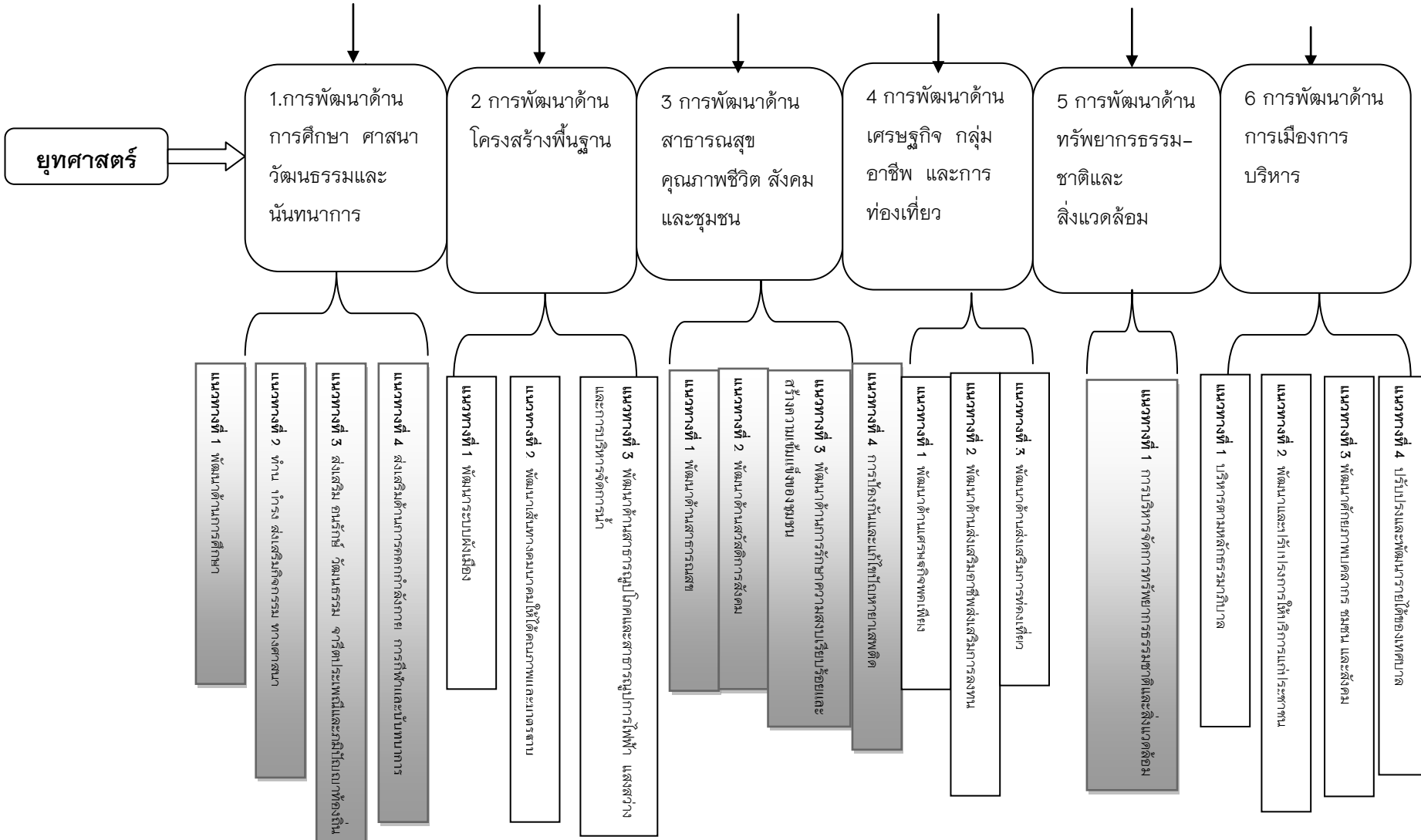

รายละเอียดแผนยุทธศาสตร์การพัฒนา

ประเด็นยุทธศาสตร์

1. ยุทธศาสตร์การพัฒนาด้านการศึกษา ศาสนา วัฒนธรรมและนันทนาการ
พันธกิจ

การพัฒนาการจัดการศึกษา ส่งเสริม อนุรักษ์ประเพณี วัฒนธรรม ศาสนาและภูมิ
ปัญญาท้องถิ่น การกีฬาให้ชุมชนเข้มแข็ง

เป้าประสงค์

จัดศูนย์พัฒนาเด็กเล็กให้เป็นสัดส่วน สนับสนุนการศึกษาตาม พรบ.การศึกษาแห่งชาติ
พ.ศ. 2542 พร้อมส่งเสริม สนับสนุนพัฒนาการศึกษาเพิ่มขึ้น

ตัวชี้วัดระดับเป้าประสงค์

- ศูนย์พัฒนาเด็กเล็กบ้านกรูดได้รับการปรับปรุง/ต่อเติมให้เป็นสัดส่วน
- จำนวน เด็ก เยาวชน ประชาชน มีการส่งเสริมทางด้านการศึกษาเพิ่มมากขึ้น

กลยุทธ์/แนวทางการพัฒนา และตัวชี้วัดระดับกลยุทธ์

กลยุทธ์/แนวทางการพัฒนา	ตัวชี้วัดระดับกลยุทธ์
1.1 พัฒนาด้านการศึกษา	<p><u>เชิงปริมาณ</u></p> <p>- พื้นที่ศูนย์พัฒนาเด็กเล็กได้พัฒนาเพิ่มขึ้น</p> <p><u>เชิงคุณภาพ</u></p> <p>- ร้อยละของเด็ก เยาวชน ประชาชน มีการส่งเสริมด้านการศึกษาเพิ่มมากขึ้น</p>

หน่วยงานรับผิดชอบหลัก

สำนักปลัดเทศบาล/กองช่าง

ความเชื่อมโยง

ยุทธศาสตร์จังหวัด : ยุทธศาสตร์ที่ 4 การพัฒนาสังคมปลอดภัยคุณภาพชีวิตที่ดีและมีศักยภาพในการแข่งขัน

ยุทธศาสตร์การพัฒนาของ อปท.ในเขตจังหวัด : ยุทธศาสตร์ที่ 4 การพัฒนาคุณภาพชีวิต

ประเด็นยุทธศาสตร์

1. ยุทธศาสตร์การพัฒนาด้านการศึกษา ศาสนา วัฒนธรรมและนันทนาการ พันธกิจ

การพัฒนาการจัดการศึกษา ส่งเสริม อนุรักษ์ประเพณี วัฒนธรรม ศาสนาและภูมิปัญญาท้องถิ่น การกีฬาให้ชุมชนเข้มแข็ง

เป้าประสงค์

ศิลปะ ศาสนา ประเพณีวัฒนธรรมอันดีงาม และภูมิปัญญาท้องถิ่นดำรงอยู่สืบทอดต่อไป

ตัวชี้วัดระดับเป้าประสงค์

- มีกิจกรรมเกี่ยวกับส่งเสริม ทำนุบำรุง ทางศาสนา
- จำนวนประชาชน มีส่วนร่วมส่งเสริมกิจกรรมทางศาสนาเพิ่มขึ้น

กลยุทธ์/แนวทางการพัฒนา และตัวชี้วัดระดับกลยุทธ์

กลยุทธ์/แนวทางการพัฒนา	ตัวชี้วัดระดับกลยุทธ์
1.2 ทำนุ บำรุง ส่งเสริมกิจกรรมทางศาสนา	<p><u>เชิงปริมาณ</u></p> <p>- กิจกรรมเกี่ยวกับส่งเสริม ทำนุบำรุง ทางศาสนาเพิ่มขึ้น</p> <p><u>เชิงคุณภาพ</u></p> <p>- ร้อยละประชาชน มีส่วนร่วมส่งเสริมกิจกรรมทางศาสนาเพิ่มขึ้น</p>

หน่วยงานรับผิดชอบหลัก

สำนักปลัดเทศบาล

ความเชื่อมโยง

ยุทธศาสตร์จังหวัด : ยุทธศาสตร์ที่ 4 การพัฒนาสังคมปลอดภัยคุณภาพชีวิตที่ดีและมีศักยภาพในการแข่งขัน

ยุทธศาสตร์การพัฒนาของ อปท.ในเขตจังหวัด : ยุทธศาสตร์ที่ 3 การส่งเสริมศาสนา ศิลปะ วัฒนธรรม จารีตประเพณีและภูมิปัญญาท้องถิ่น

ประเด็นยุทธศาสตร์

1. ยุทธศาสตร์การพัฒนาด้านการศึกษา ศาสนา วัฒนธรรมและนันทนาการ พันธกิจ

การพัฒนาการจัดการศึกษา ส่งเสริม อนุรักษ์ประเพณี วัฒนธรรม ศาสนาและภูมิปัญญาท้องถิ่น การกีฬาให้ชุมชนเข้มแข็ง

เป้าประสงค์

ศิลปะ ศาสนา ประเพณีวัฒนธรรมอันดีงาม และภูมิปัญญาท้องถิ่นดำรงอยู่สืบทอดต่อไป

ตัวชี้วัดระดับเป้าประสงค์

- มีกิจกรรมเกี่ยวกับส่งเสริม อนุรักษ์ วัฒนธรรม จารีต ประเพณีและภูมิปัญญา
- ประชาชน ที่มีส่วนร่วมส่งเสริม อนุรักษ์ วัฒนธรรม จารีต ประเพณีและภูมิปัญญาเพิ่มขึ้น

กลยุทธ์/แนวทางการพัฒนา และตัวชี้วัดระดับกลยุทธ์

กลยุทธ์/แนวทางการพัฒนา	ตัวชี้วัดระดับกลยุทธ์
1.3 แนวทางการพัฒนาด้านส่งเสริม อนุรักษ์ วัฒนธรรม จารีต ประเพณีและภูมิปัญญา	<p><u>เชิงปริมาณ</u></p> <p>- กิจกรรมเกี่ยวกับส่งเสริม อนุรักษ์ วัฒนธรรม จารีต ประเพณีและภูมิปัญญาเพิ่มขึ้น</p> <p><u>เชิงคุณภาพ</u></p> <p>- ร้อยละประชาชน ที่มีส่วนร่วมส่งเสริม อนุรักษ์ วัฒนธรรม จารีต ประเพณีและภูมิปัญญาเพิ่มขึ้น</p>

หน่วยงานรับผิดชอบหลัก

สำนักปลัดเทศบาล

ความเชื่อมโยง

ยุทธศาสตร์จังหวัด : ยุทธศาสตร์ที่ 4 การพัฒนาสังคมปลอดภัยคุณภาพชีวิตที่ดีและมีศักยภาพในการแข่งขัน

ยุทธศาสตร์การพัฒนาของ อปท.ในเขตจังหวัด : ยุทธศาสตร์ที่ 3 การส่งเสริมศาสนา ศิลปะ วัฒนธรรม จารีตประเพณีและภูมิปัญญาท้องถิ่น

ประเด็นยุทธศาสตร์

1. ยุทธศาสตร์การพัฒนาด้านการศึกษา ศาสนา วัฒนธรรมและนันทนาการ พันธกิจ

การพัฒนาการจัดการศึกษา ส่งเสริม อนุรักษ์ประเพณี วัฒนธรรม ศาสนาและภูมิ
ปัญญาท้องถิ่น การกีฬาให้ชุมชนเข้มแข็ง

เป้าประสงค์

ส่งเสริมสนับสนุนกีฬาและนันทนาการโดยการมีส่วนร่วมของประชาชนทุกภาคทุกวัย

ตัวชี้วัดระดับเป้าประสงค์

- มีกิจกรรมเกี่ยวกับส่งเสริมการออกกำลังกาย การกีฬา และนันทนาการเพิ่มขึ้น

- ประชาชน หันมาดูแลสุขภาพมากขึ้นซึ่งส่งผลให้ชุมชนเข้มแข็ง

กลยุทธ์/แนวทางการพัฒนา และตัวชี้วัดระดับกลยุทธ์

กลยุทธ์/แนวทางการพัฒนา	ตัวชี้วัดระดับกลยุทธ์
1.4 แนวทางการพัฒนาด้านส่งเสริมการออกกำลังกาย การกีฬา และนันทนาการ	<p><u>เชิงปริมาณ</u></p> <p>- กิจกรรมเกี่ยวกับส่งเสริมการออกกำลังกาย การกีฬา และนันทนาการเพิ่มขึ้น</p> <p><u>เชิงคุณภาพ</u></p> <p>- ร้อยละประชาชน ประชาชน หันมาดูแลสุขภาพมากขึ้น</p>

หน่วยงานรับผิดชอบหลัก

สำนักปลัดเทศบาล/กองช่าง

ความเชื่อมโยง

ยุทธศาสตร์จังหวัด : ยุทธศาสตร์ที่ 4 การพัฒนาสังคมปลอดภัยคุณภาพชีวิตที่ดีและมีศักยภาพในการแข่งขัน

ยุทธศาสตร์การพัฒนาของ อปท.ในเขตจังหวัด : ยุทธศาสตร์ที่ 4 การพัฒนาส่งเสริมคุณภาพชีวิต

ประเด็นยุทธศาสตร์

2. ยุทธศาสตร์การพัฒนาด้านโครงสร้างพื้นฐาน

พันธกิจ

พัฒนาระบบโครงสร้างพื้นฐาน ผังเมือง สาธารณูปการ สาธารณูปโภคให้ได้มาตรฐานครอบคลุมพื้นที่

เป้าประสงค์

การคมนาคมขนส่ง สะดวก รวดเร็ว ปลอดภัย ระบบสาธารณูปโภค สาธารณูปการทั่วถึง และครอบคลุมทุกพื้นที่และได้มาตรฐาน

ตัวชี้วัดระดับเป้าประสงค์

-จำนวนศาลาหมู่บ้านที่ได้รับการปรับปรุง/ต่อเติมเพิ่มขึ้น

กลยุทธ์/แนวทางการพัฒนา และตัวชี้วัดระดับกลยุทธ์

กลยุทธ์/แนวทางการพัฒนา	ตัวชี้วัดระดับกลยุทธ์
2.1 แนวทางการพัฒนาด้านระบบผังเมือง	<p><u>เชิงปริมาณ</u></p> <p>-จำนวนศาลาหมู่บ้านที่ได้รับการปรับปรุง/ต่อเติมเพิ่มขึ้น</p> <p><u>เชิงคุณภาพ</u></p> <p>-ร้อยละของประชาชน มีความสะดวกต่อสถานที่ที่ใช้บริการ</p>

หน่วยงานรับผิดชอบหลัก

กองช่าง

ความเชื่อมโยง

ยุทธศาสตร์จังหวัด : ยุทธศาสตร์ที่ 3 การเชื่อมโยงเส้นทางคมนาคมและศูนย์โลจิสติกส์(Logistics)ภาคใต้

ยุทธศาสตร์การพัฒนาของ อปท.ในเขตจังหวัด : ยุทธศาสตร์ที่ 2 การพัฒนาโครงสร้างพื้นฐาน

ประเด็นยุทธศาสตร์

2. ยุทธศาสตร์การพัฒนาด้านโครงสร้างพื้นฐาน

พันธกิจ

พัฒนาระบบโครงสร้างพื้นฐาน ผังเมือง สาธารณูปการ สาธารณูปโภคให้ได้มาตรฐานครอบคลุมพื้นที่

เป้าประสงค์

การคมนาคมขนส่ง สะดวก รวดเร็ว ปลอดภัย ระบบสาธารณูปโภค สาธารณูปการทั่วถึง และครอบคลุมทุกพื้นที่และได้มาตรฐาน

ตัวชี้วัดระดับเป้าประสงค์

- จำนวนเส้นทางที่ได้รับมาตรฐาน สะดวก รวดเร็ว เพิ่มขึ้น
- การลดลงของจำนวนอุบัติเหตุการขนส่งจราจร

กลยุทธ์/แนวทางการพัฒนา และตัวชี้วัดระดับกลยุทธ์

กลยุทธ์/แนวทางการพัฒนา	ตัวชี้วัดระดับกลยุทธ์
2.2 แนวทางการพัฒนาด้านเส้นทางคมนาคมให้ได้คุณภาพและมาตรฐาน	<p><u>เชิงปริมาณ</u></p> <p>-จำนวนร้อยละของเส้นทางมาตรฐาน สะดวก รวดเร็ว สะดวก รวดเร็ว ที่เพิ่มขึ้น</p> <p><u>เชิงคุณภาพ</u></p> <p>-ร้อยละของจำนวนอุบัติเหตุการขนส่งจราจรลดลง</p>

หน่วยงานรับผิดชอบหลัก

กองช่าง

ความเชื่อมโยง

ยุทธศาสตร์จังหวัด : ยุทธศาสตร์ที่ 3 การเชื่อมโยงเส้นทางคมนาคมและศูนย์โลจิสติกส์(Logistics)ภาคใต้

ยุทธศาสตร์การพัฒนาของ อปท.ในเขตจังหวัด : ยุทธศาสตร์ที่ 2 การพัฒนาโครงสร้างพื้นฐาน

ประเด็นยุทธศาสตร์

2. ยุทธศาสตร์การพัฒนาด้านโครงสร้างพื้นฐาน

พันธกิจ

พัฒนาระบบโครงสร้างพื้นฐาน ผังเมือง สาธารณูปการ สาธารณูปโภคให้ได้มาตรฐานครอบคลุมพื้นที่

เป้าประสงค์

การคมนาคมขนส่ง สะดวก รวดเร็ว ปลอดภัย ระบบสาธารณูปโภค สาธารณูปการทั่วถึง และครอบคลุมทุกพื้นที่และได้มาตรฐาน

ตัวชี้วัดระดับเป้าประสงค์

- จำนวนระบบแสงสว่างภายในตำบลเพิ่มขึ้น
- จำนวนโครงการต่อการบริหารจัดการน้ำในตำบลเพิ่มขึ้น
- จำนวนประชาชนมีระบบการใช้ไฟฟ้าและแหล่งน้ำที่ดีขึ้น

กลยุทธ์/แนวทางการพัฒนา และตัวชี้วัดระดับกลยุทธ์

กลยุทธ์/แนวทางการพัฒนา	ตัวชี้วัดระดับกลยุทธ์
2.3 แนวทางการพัฒนาด้านสาธารณูปโภคและสาธารณูปการไฟฟ้า แสงสว่างและการบริหารจัดการน้ำ	<p><u>เชิงปริมาณ</u></p> <ul style="list-style-type: none"> -จำนวนร้อยละของระบบแสงสว่างภายในตำบลเพิ่มขึ้น -จำนวนร้อยละของการบริหารจัดการน้ำในตำบลเพิ่มขึ้น <p><u>เชิงคุณภาพ</u></p> <ul style="list-style-type: none"> -ร้อยละของประชาชนมีการใช้ระบบไฟฟ้าและแหล่งน้ำที่ดีขึ้น

หน่วยงานรับผิดชอบหลัก

กองช่าง

ความเชื่อมโยง

ยุทธศาสตร์จังหวัด : ยุทธศาสตร์ที่ 3 การเชื่อมโยงเส้นทางคมนาคมและศูนย์โลจิสติกส์(Logistics)ภาคใต้

ยุทธศาสตร์การพัฒนาของ อปท.ในเขตจังหวัด : ยุทธศาสตร์ที่ 2 การพัฒนาโครงสร้างพื้นฐาน

ประเด็นยุทธศาสตร์

3. ยุทธศาสตร์การพัฒนาด้านสาธารณสุข คุณภาพชีวิตสังคมและชุมชน

พันธกิจ

พัฒนาและส่งเสริมด้านสาธารณสุข ด้านคุณภาพชีวิต ด้านสังคมและชุมชนเพื่อให้ชุมชนเข้มแข็งสามารถพึ่งตนเองได้ ปลอดภัยในชีวิตและทรัพย์สิน

เป้าประสงค์

ชุมชนเข้มแข็ง ประชาชนได้รับสวัสดิการสังคม บริการสาธารณสุขทั่วถึงมีคุณภาพที่ดี ถ้วนหน้า

ตัวชี้วัดระดับเป้าประสงค์

-จำนวนประชาชนได้รับบริการด้านสาธารณสุข และมีคุณภาพอนามัยที่ดีเพิ่มขึ้น

กลยุทธ์/แนวทางการพัฒนา และตัวชี้วัดระดับกลยุทธ์

กลยุทธ์/แนวทางการพัฒนา	ตัวชี้วัดระดับกลยุทธ์
3.1 แนวทางการพัฒนาด้านสาธารณสุข	- ร้อยละของประชาชนได้รับบริการด้านสาธารณสุข และมีคุณภาพอนามัยที่ดีเพิ่มมากขึ้น

หน่วยงานรับผิดชอบหลัก

สำนักปลัดฯ

ความเชื่อมโยง

ยุทธศาสตร์จังหวัด : ยุทธศาสตร์ที่ 4 การพัฒนาสังคมปลอดภัยคุณภาพชีวิตและมีศักยภาพในการแข่งขัน

ยุทธศาสตร์การพัฒนาของ อปท.ในเขตจังหวัด : ยุทธศาสตร์ที่ 4 การพัฒนาคุณภาพชีวิต

ประเด็นยุทธศาสตร์

3. ยุทธศาสตร์การพัฒนาด้านสาธารณสุข คุณภาพชีวิตสังคมและชุมชน

พันธกิจ

พัฒนาและส่งเสริมด้านสาธารณสุข ด้านคุณภาพชีวิต ด้านสังคมและชุมชนเพื่อให้ชุมชนเข้มแข็งสามารถพึ่งตนเองได้ ปลอดภัยในชีวิตและทรัพย์สิน

เป้าประสงค์

ชุมชนเข้มแข็ง ประชาชนได้รับสวัสดิการสังคม บริการสาธารณสุขทั่วถึงมีคุณภาพที่ดี ถ้วนหน้า

กลุ่ม องค์กรต่างๆ มีความเข้มแข็งช่วยเหลือเองได้

ตัวชี้วัดระดับเป้าประสงค์

- จำนวนประชาชนได้รับสวัสดิการสังคมเพิ่มขึ้น
- มีกิจกรรมที่สนับสนุนองค์กรต่างๆ เพิ่มขึ้น

กลยุทธ์/แนวทางการพัฒนา และตัวชี้วัดระดับกลยุทธ์

กลยุทธ์/แนวทางการพัฒนา	ตัวชี้วัดระดับกลยุทธ์
3.2 แนวทางการพัฒนาด้านสวัสดิการสังคม	<p><u>เชิงปริมาณ</u></p> <p>-จำนวนร้อยละของกิจกรรมที่สนับสนุนองค์กรต่างๆ เพิ่มขึ้น</p> <p><u>เชิงคุณภาพ</u></p> <p>-ร้อยละของประชาชนได้รับสวัสดิการสังคมเพิ่มขึ้น</p>

หน่วยงานรับผิดชอบหลัก

สำนักปลัดฯ

ความเชื่อมโยง

ยุทธศาสตร์จังหวัด : ยุทธศาสตร์ที่ 4 การพัฒนาสังคมปลอดภัยคุณภาพชีวิตและมีศักยภาพในการแข่งขัน

ยุทธศาสตร์การพัฒนาของ อปท.ในเขตจังหวัด : ยุทธศาสตร์ที่ 4 การพัฒนาคุณภาพชีวิต

3. ยุทธศาสตร์การพัฒนาด้านสาธารณสุข คุณภาพชีวิตสังคมและชุมชน

พันธกิจ

พัฒนาและส่งเสริมด้านสาธารณสุข ด้านคุณภาพชีวิต ด้านสังคมและชุมชนเพื่อให้ชุมชนเข้มแข็งสามารถพึ่งตนเองได้ ปลอดภัยในชีวิตและทรัพย์สิน

เป้าประสงค์

- ประชาชนมีความปลอดภัยในชีวิตและทรัพย์สิน เกิดความสงบเรียบร้อยภายในชุมชน

ตัวชี้วัดระดับเป้าประสงค์

- จำนวนประชาชนที่ได้รับความปลอดภัยในชีวิตและทรัพย์สิน

กลยุทธ์/แนวทางการพัฒนา และตัวชี้วัดระดับกลยุทธ์

กลยุทธ์/แนวทางการพัฒนา	ตัวชี้วัดระดับกลยุทธ์
3.3 แนวทางการพัฒนาด้านการรักษาความสงบเรียบร้อยและสร้างความเข้มแข็งของชุมชน	- ร้อยละ ประชาชนได้รับความมั่นคงในการดำเนินชีวิต

หน่วยงานรับผิดชอบหลัก

สำนักปลัดฯ

ความเชื่อมโยง

ยุทธศาสตร์จังหวัด : ยุทธศาสตร์ที่ 4 การพัฒนาสังคมปลอดภัยคุณภาพชีวิตและมีศักยภาพในการแข่งขัน

ยุทธศาสตร์การพัฒนาของ อปท.ในเขตจังหวัด : ยุทธศาสตร์ที่ 4 การพัฒนาคุณภาพชีวิต

ประเด็นยุทธศาสตร์

3. ยุทธศาสตร์การพัฒนาด้านสาธารณสุข คุณภาพชีวิตสังคมและชุมชน

พันธกิจ

พัฒนาและส่งเสริมด้านสาธารณสุข ด้านคุณภาพชีวิต ด้านสังคมและชุมชนเพื่อให้ชุมชนเข้มแข็งสามารถพึ่งตนเองได้ ปลอดภัยในชีวิตและทรัพย์สิน

เป้าประสงค์

เด็ก เยาวชน ห่างไกลยาเสพติด

ตัวชี้วัดระดับเป้าประสงค์

- จำนวนเด็ก เยาวชนไม่ยุ่งเกี่ยวกับยาเสพติดเพิ่มขึ้น

กลยุทธ์/แนวทางการพัฒนา และตัวชี้วัดระดับกลยุทธ์

กลยุทธ์/แนวทางการพัฒนา	ตัวชี้วัดระดับกลยุทธ์
3.4 แนวทางการพัฒนาด้านการป้องกันและแก้ไขปัญหา ยาเสพติด	- ร้อยละ เด็ก เยาวชนไม่ยุ่งเกี่ยวกับยาเสพติดเพิ่มขึ้น

หน่วยงานรับผิดชอบหลัก

สำนักปลัดฯ

ความเชื่อมโยง

ยุทธศาสตร์จังหวัด : ยุทธศาสตร์ที่ 4 การพัฒนาสังคมปลอดภัยคุณภาพชีวิตและมีศักยภาพในการแข่งขัน

ยุทธศาสตร์การพัฒนาของ อปท.ในเขตจังหวัด : ยุทธศาสตร์ที่ 4 การพัฒนาคุณภาพชีวิต

4. ยุทธศาสตร์การพัฒนาด้านเศรษฐกิจ กลุ่มอาชีพ การท่องเที่ยว

พันธกิจ

พัฒนาและส่งเสริมด้านเศรษฐกิจ กลุ่มอาชีพ ส่งเสริมให้ประชาชนมีฐานเศรษฐกิจที่มั่นคงอย่างยั่งยืน ภายใต้หลักปรัชญาเศรษฐกิจพอเพียงและเสริมสร้างศักยภาพพัฒนาการท่องเที่ยว

เป้าประสงค์

ประชาชนมีงานทำ มีอาชีพ มีรายได้เพียงพอต่อการดำรงชีวิต

ตัวชี้วัดระดับเป้าประสงค์

- จำนวนเกษตรกรมีความเป็นอยู่ตามแนวเศรษฐกิจพอเพียงเพิ่มขึ้น

กลยุทธ์/แนวทางการพัฒนา และตัวชี้วัดระดับกลยุทธ์

กลยุทธ์/แนวทางการพัฒนา	ตัวชี้วัดระดับกลยุทธ์
4.1 แนวทางการพัฒนาด้านเศรษฐกิจพอเพียง	- ร้อยละเกษตรกรมีความเป็นอยู่ตามแนวเศรษฐกิจพอเพียงเพิ่มขึ้น

หน่วยงานรับผิดชอบหลัก

สำนักปลัดฯ

ความเชื่อมโยง

ยุทธศาสตร์จังหวัด : ยุทธศาสตร์ที่ 1 การเพิ่มศักยภาพการแข่งขันภาคเกษตรและอุตสาหกรรมเกษตร

ยุทธศาสตร์การพัฒนาของ อปท.ในเขตจังหวัด : ยุทธศาสตร์ที่ 4 การพัฒนาคุณภาพชีวิต

ประเด็นยุทธศาสตร์

แบบ ยท.03

4.ยุทธศาสตร์การพัฒนาด้านเศรษฐกิจ กลุ่มอาชีพ การท่องเที่ยว

พันธกิจ

พัฒนาและส่งเสริมด้านเศรษฐกิจ กลุ่มอาชีพ ส่งเสริมให้ประชาชนมีฐานเศรษฐกิจที่มั่นคงอย่างยั่งยืน ภายใต้หลักปรัชญาเศรษฐกิจพอเพียงและเสริมสร้างศักยภาพพัฒนาการท่องเที่ยว

เป้าประสงค์

ประชาชนมีงานทำ มีอาชีพ มีรายได้เพียงพอต่อการดำรงชีวิต

ตัวชี้วัดระดับเป้าประสงค์

- จำนวนโครงการที่สนับสนุนกลุ่มอาชีพ และกลุ่มต่างๆ
- จำนวนประชาชนที่ได้รับการส่งเสริมด้านอาชีพ

กลยุทธ์/แนวทางการพัฒนา และตัวชี้วัดระดับกลยุทธ์

กลยุทธ์/แนวทางการพัฒนา	ตัวชี้วัดระดับกลยุทธ์
4.2 แนวทางการพัฒนาด้านส่งเสริมอาชีพ การลงทุนและพาณิชย์กรรม	- ร้อยละประชาชนที่ได้รับการส่งเสริมด้านอาชีพ

หน่วยงานรับผิดชอบหลัก

สำนักปลัดฯ

ความเชื่อมโยง

ยุทธศาสตร์จังหวัด : ยุทธศาสตร์ที่ 1 การเพิ่มศักยภาพการแข่งขันภาคเกษตรและอุตสาหกรรมเกษตร

ยุทธศาสตร์การพัฒนาของ อปท.ในเขตจังหวัด : ยุทธศาสตร์ที่ 4 การพัฒนาคุณภาพชีวิต

4. ยุทธศาสตร์การพัฒนาด้านเศรษฐกิจ กลุ่มอาชีพ การท่องเที่ยว

พันธกิจ

พัฒนาและส่งเสริมด้านเศรษฐกิจ กลุ่มอาชีพ ส่งเสริมให้ประชาชนมีฐานเศรษฐกิจที่มั่นคงอย่างยั่งยืน ภายใต้หลักปรัชญาเศรษฐกิจพอเพียงและเสริมสร้างศักยภาพพัฒนาการท่องเที่ยว

เป้าประสงค์

มีแหล่งท่องเที่ยวที่สวยงามและดึงดูดใจนักท่องเที่ยว

ตัวชี้วัดระดับเป้าประสงค์

- จำนวนแหล่งท่องเที่ยวได้รับการพัฒนามากขึ้น
- จำนวนประชาชนเข้าท่องเที่ยวในแหล่งท่องเที่ยวมากขึ้น

กลยุทธ์/แนวทางการพัฒนา และตัวชี้วัดระดับกลยุทธ์

กลยุทธ์/แนวทางการพัฒนา	ตัวชี้วัดระดับกลยุทธ์
4.3 แนวทางการพัฒนาด้านส่งเสริมการท่องเที่ยว	<ul style="list-style-type: none"> - ร้อยละ แหล่งท่องเที่ยวได้รับการพัฒนาเพิ่มขึ้น - ร้อยละของประชาชนเข้าท่องเที่ยวในแหล่งท่องเที่ยวมากขึ้น

หน่วยงานรับผิดชอบหลัก

สำนักปลัดฯ

ความเชื่อมโยง

ยุทธศาสตร์จังหวัด : ยุทธศาสตร์ที่ 2 การส่งเสริมการท่องเที่ยวที่ยั่งยืน

ยุทธศาสตร์การพัฒนาของ อปท.ในเขตจังหวัด : ยุทธศาสตร์ที่ 5 การพัฒนาการท่องเที่ยว ทรัพยากรธรรมชาติและสิ่งแวดล้อม

ประเด็นยุทธศาสตร์

แบบ ยท.03

5. ยุทธศาสตร์การพัฒนาด้านทรัพยากรธรรมชาติและสิ่งแวดล้อม

พันธกิจ

พัฒนาการบริหารจัดการทรัพยากรธรรมชาติและสิ่งแวดล้อมโดยการมีส่วนร่วมของทุกภาคส่วน

เป้าประสงค์

- ทรัพยากรธรรมชาติและสิ่งแวดล้อมได้รับการดูแลรักษาอย่างยั่งยืน
- ประชาชนมีจิตสำนึกที่ดีในการดูแลรักษาทรัพยากรธรรมชาติและสิ่งแวดล้อม

ตัวชี้วัดระดับเป้าประสงค์

- มีจำนวนกิจกรรมต่อการพัฒนาทรัพยากรธรรมชาติและสิ่งแวดล้อมเพิ่มขึ้น
- จำนวนประชาชนมีส่วนร่วมในการ ดูแลทรัพยากรธรรมชาติและสิ่งแวดล้อมเพิ่มขึ้น

กลยุทธ์/แนวทางการพัฒนา และตัวชี้วัดระดับกลยุทธ์

กลยุทธ์/แนวทางการพัฒนา	ตัวชี้วัดระดับกลยุทธ์
5.1 แนวทางการพัฒนาด้านการบริหารจัดการทรัพยากรธรรมชาติและสิ่งแวดล้อม	- ร้อยละประชาชนที่มีส่วนร่วมในการดูแลทรัพยากรธรรมชาติและสิ่งแวดล้อมเพิ่มขึ้น

หน่วยงานรับผิดชอบหลัก

สำนักปลัดฯ

ความเชื่อมโยง

ยุทธศาสตร์จังหวัด : ยุทธศาสตร์ที่ 5 การสร้างฐานทรัพยากรธรรมชาติที่มั่นคงและมีสภาพแวดล้อมที่เหมาะสม

ยุทธศาสตร์การพัฒนาของ อปท.ในเขตจังหวัด : ยุทธศาสตร์ที่ 5 การพัฒนาการท่องเที่ยว ทรัพยากรธรรมชาติและสิ่งแวดล้อม

6. ยุทธศาสตร์การพัฒนาด้านการเมืองการบริหาร

พันธกิจ

พัฒนาการบริหารจัดการตามหลักธรรมาภิบาลเพื่อการบริหารตำบลแบบบูรณาการ

เป้าประสงค์

บุคลากรเทศบาลปฏิบัติงานบนพื้นฐานการมีคุณธรรมจริยธรรมและหลักธรรมาภิบาล

ตัวชี้วัดระดับเป้าประสงค์

- มีจำนวนโครงการ/กิจกรรมที่ดำเนินการภายใต้หลักธรรมาภิบาล
- จำนวนประชาชนได้รับประโยชน์จากการบริหารงานภายใต้หลักธรรมาภิบาลเพิ่มขึ้น

กลยุทธ์/แนวทางการพัฒนา และตัวชี้วัดระดับกลยุทธ์

กลยุทธ์/แนวทางการพัฒนา	ตัวชี้วัดระดับกลยุทธ์
6.1 แนวทางการพัฒนาด้านบริหารตามหลักธรรมาภิบาล	<ul style="list-style-type: none"> - มีโครงการ/กิจกรรมที่ดำเนินการภายใต้หลักธรรมาภิบาล - ร้อยละของประชาชนได้รับประโยชน์จากการบริหารงานภายใต้หลักธรรมาภิบาลเพิ่มขึ้น

หน่วยงานรับผิดชอบหลัก

สำนักปลัดฯ

ความเชื่อมโยง

ยุทธศาสตร์จังหวัด : ยุทธศาสตร์ที่ 4 การพัฒนาสังคมปลอดภัย คุณภาพชีวิตที่ดี และมีศักยภาพในการแข่งขัน

ยุทธศาสตร์การพัฒนาของ อปท.ในเขตจังหวัด : ยุทธศาสตร์ที่ 1 การพัฒนาบริหารการจัดการบ้านเมืองที่ดี

7. ยุทธศาสตร์การพัฒนาด้านการเมืองการบริหาร

พันธกิจ

พัฒนาการบริหารจัดการตามหลักธรรมาภิบาลเพื่อการบริหารตำบลแบบบูรณาการ

เป้าประสงค์

ประชาชนได้รับการบริการที่ดี สะดวก รวดเร็วและมีประสิทธิภาพ

ตัวชี้วัดระดับเป้าประสงค์

- จำนวนประชาชนมีความพึงพอใจในการรับบริการเพิ่มขึ้น

กลยุทธ์/แนวทางการพัฒนา และตัวชี้วัดระดับกลยุทธ์

กลยุทธ์/แนวทางการพัฒนา	ตัวชี้วัดระดับกลยุทธ์
6.2 แนวทางการพัฒนาด้านพัฒนาและปรับปรุงการให้บริการแก่ประชาชน	- ร้อยละของประชาชนมีความพึงพอใจในการรับบริการเพิ่มมากขึ้น

หน่วยงานรับผิดชอบหลัก

สำนักปลัดฯ

ความเชื่อมโยง

ยุทธศาสตร์จังหวัด : ยุทธศาสตร์ที่ 4 การพัฒนาสังคมปลอดภัย คุณภาพชีวิตที่ดี และมีศักยภาพในการแข่งขัน

ยุทธศาสตร์การพัฒนาของ อปท.ในเขตจังหวัด : ยุทธศาสตร์ที่ 1 การพัฒนาบริหารการจัดการบ้านเมืองที่ดี

ประเด็นยุทธศาสตร์

แบบ ยท.03

6. ยุทธศาสตร์การพัฒนาด้านการเมืองการบริหาร

พันธกิจ

พัฒนาการบริหารจัดการตามหลักธรรมาภิบาลเพื่อการบริหารตำบลแบบบูรณาการ

เป้าประสงค์

ประชาชนและหน่วยงานต่างๆมีความเข้าใจอันดีต่อองค์กรปกครองส่วนท้องถิ่นเกิดการมีส่วนร่วมในการบริหารและพัฒนาท้องถิ่นจากทุกภาคส่วน

ตัวชี้วัดระดับเป้าประสงค์

- จำนวนโครงการและกิจกรรมที่ส่งเสริมการพัฒนาศักยภาพของบุคลากร ชุมชนและสังคม
- จำนวนประชาชน หน่วยงาน มีความเข้าใจ และมีส่วนร่วมในการพัฒนาให้กับชุมชนเพิ่มขึ้น

กลยุทธ์/แนวทางการพัฒนา และตัวชี้วัดระดับกลยุทธ์

กลยุทธ์/แนวทางการพัฒนา	ตัวชี้วัดระดับกลยุทธ์
6.3 แนวทางการพัฒนาด้านศักยภาพบุคลากร ชุมชนและสังคม	- ร้อยละของ ประชาชน หน่วยงาน มีความเข้าใจ และมีส่วนร่วมในการพัฒนาให้กับชุมชนเพิ่มขึ้น

หน่วยงานรับผิดชอบหลัก

สำนักปลัดฯ

ความเชื่อมโยง

ยุทธศาสตร์จังหวัด : ยุทธศาสตร์ที่ 4 การพัฒนาสังคมปลอดภัย คุณภาพชีวิตที่ดี และมีศักยภาพในการแข่งขัน

ยุทธศาสตร์การพัฒนาของ อปท.ในเขตจังหวัด : ยุทธศาสตร์ที่ 1 การพัฒนาบริหาร การจัดการบ้านเมืองที่ดี

ประเด็นยุทธศาสตร์

6. ยุทธศาสตร์การพัฒนาด้านการเมืองการบริหาร

พันธกิจ

พัฒนาการบริหารจัดการตามหลักธรรมาภิบาลเพื่อการบริหารตำบลแบบบูรณาการ

เป้าประสงค์

การบริหารด้านการเงิน-การคลัง และการจัดเก็บรายได้ของเทศบาลมีประสิทธิภาพ

ตัวชี้วัดระดับเป้าประสงค์

- รายรับจากการจัดเก็บภาษีของเทศบาลเพิ่มขึ้น
- จำนวนผู้มาเสียภาษีเพิ่มขึ้น

กลยุทธ์/แนวทางการพัฒนา และตัวชี้วัดระดับกลยุทธ์

กลยุทธ์/แนวทางการพัฒนา	ตัวชี้วัดระดับกลยุทธ์
6.4 ปรับปรุงและพัฒนารายได้ของเทศบาล	<ul style="list-style-type: none"> - สัดส่วนรายได้เพิ่มจากการจัดเก็บภาษี - ร้อยละ ของผู้เสียภาษีเพิ่มขึ้น

หน่วยงานรับผิดชอบหลัก

กองคลัง

ความเชื่อมโยง

ยุทธศาสตร์จังหวัด : ยุทธศาสตร์ที่ 4 การพัฒนาสังคมปลอดภัย คุณภาพชีวิตที่ดี และมีศักยภาพในการแข่งขัน

ยุทธศาสตร์การพัฒนาของ อปท.ในเขตจังหวัด : ยุทธศาสตร์ที่ 1 การพัฒนาบริหาร การจัดการบ้านเมืองที่ดี

รายละเอียดแผนยุทธศาสตร์การพัฒนาเทศบาลตำบลกรูด อำเภอกาญจนดิษฐ์ จังหวัดสุราษฎร์ธานี

แบบ ยท.04

ความเชื่อมโยงกับยุทธศาสตร์จังหวัดสุราษฎร์ธานี	ยุทธศาสตร์ อปท. ในเขตจังหวัดสุราษฎร์ธานี	ยุทธศาสตร์เทศบาลตำบลกรูด	เป้าประสงค์ตามพันธกิจ	ตัวชี้วัดระดับเป้าประสงค์ (ตัวชี้วัดรวม)	ค่าเป้าหมาย					กลยุทธ์/แนวทางการพัฒนา	ตัวชี้วัดระดับกลยุทธ์	ความก้าวหน้าของเป้าหมาย	โครงการ/กิจกรรม	หน่วยรับผิดชอบ	หน่วยสนับสนุน
					59	60	61	62	63						
ยุทธศาสตร์ที่ 4 การพัฒนาสังคม ปลอดภัยคุณภาพชีวิตที่ดีและมีศักยภาพในการแข่งขัน	ยุทธศาสตร์ที่ 4 การพัฒนาคุณภาพชีวิต	ยุทธศาสตร์ที่ 1 การพัฒนาด้านการศึกษา ศาสนา วัฒนธรรมและนันทนาการ	การจัดศูนย์พัฒนาเด็กเล็กให้เป็นสัดส่วน สนับสนุนการศึกษาตามพรบ.การศึกษาแห่งชาติ พ.ศ. 2542	-ศูนย์พัฒนาเด็กเล็กบ้านกรูดได้รับการปรับปรุง/ต่อเติมให้เป็นสัดส่วน - จำนวน เด็ก เยาวชน ประชาชน มีการส่งเสริมทางการศึกษาเพิ่มมากขึ้น	10	20	30	40	50	1.1 แนวทางการพัฒนา ด้านการศึกษา	เชิงปริมาณ -พื้นที่ศูนย์พัฒนาเด็กเล็กได้พัฒนาเพิ่มขึ้น เชิงคุณภาพ -ร้อยละของเด็ก เยาวชน ประชาชน มีการส่งเสริมด้าน การศึกษาเพิ่มมากขึ้น	จำนวนโครงการ 10 โครงการต่อปี	โครงการ/ก่อสร้าง/ปรับปรุง/ต่อเติม ศพต./กิจกรรม ส่งเสริมด้าน การศึกษา	สำนักปลัด	กองช่าง
ยุทธศาสตร์ที่ 4 การพัฒนาสังคม ปลอดภัยคุณภาพชีวิตที่ดีและมีศักยภาพในการแข่งขัน	ยุทธศาสตร์ที่ 3 การส่งเสริมศาสนา ศิลปะ วัฒนธรรม จารีต ประเพณีและภูมิปัญญาท้องถิ่น	ยุทธศาสตร์ที่ 1 การพัฒนาด้าน การศึกษา ศาสนา วัฒนธรรมและนันทนาการ	ศิลปะ ศาสนา ประเพณี วัฒนธรรมอันดีงาม และ ภูมิปัญญาท้องถิ่นดำรง อยู่สืบทอดต่อไป	-มีกิจกรรมเกี่ยวกับ ส่งเสริม ทำนุบำรุง ทาง ศาสนา -จำนวนประชาชน มี ส่วนร่วมส่งเสริม กิจกรรมทางศาสนา เพิ่มขึ้น	5	10	15	20	25	1.2 แนวทางการพัฒนา ด้านทำนุ บำรุง ส่งเสริม กิจกรรมทางศาสนา	เชิงปริมาณ -กิจกรรมเกี่ยวกับ ส่งเสริม ทำนุบำรุง ทาง ศาสนาเพิ่มขึ้น เชิงคุณภาพ -ร้อยละประชาชน มี ส่วนร่วมส่งเสริม กิจกรรมทางศาสนา เพิ่มขึ้น	จำนวนโครงการ 5 โครงการต่อปี	โครงการเกี่ยวกับ ส่งเสริม ทำนุบำรุง ทางศาสนา	สำนักปลัด	งาน การศึกษา

รายละเอียดแผนยุทธศาสตร์การพัฒนาเทศบาลตำบลกรูด อำเภอกาญจนดิษฐ์ จังหวัดสุราษฎร์ธานี

ความเชื่อมโยงกับยุทธศาสตร์จังหวัดสุราษฎร์ธานี	ยุทธศาสตร์ อปท. ในเขตจังหวัดสุราษฎร์ธานี	ยุทธศาสตร์เทศบาลตำบลกรูด	เป้าประสงค์ตามพันธกิจ	ตัวชี้วัดระดับเป้าประสงค์ (ตัวชี้วัดรวม)	ค่าเป้าหมาย					กลยุทธ์/แนวทางการพัฒนา	ตัวชี้วัดระดับกลยุทธ์	ความก้าวหน้าของเป้าหมาย	โครงการ/กิจกรรม	หน่วยรับผิดชอบ	หน่วยสนับสนุน
					59	60	61	62	63						
ยุทธศาสตร์ที่ 4 การพัฒนาสังคมปลอดภัยคุณภาพชีวิตที่ดีและมีศักยภาพในการแข่งขัน	ยุทธศาสตร์ที่ 3 การส่งเสริมศาสนา ศิลปะ วัฒนธรรม จารีต ประเพณีและภูมิปัญญาท้องถิ่น	ยุทธศาสตร์ที่ 1 การพัฒนาด้าน การศึกษา ศาสนา วัฒนธรรมและ นันทนาการ	ศิลปะ ศาสนา ประเพณี วัฒนธรรมอันดีงาม และ ภูมิปัญญาท้องถิ่นดำรง อยู่สืบทอดต่อไป	-กิจกรรมเกี่ยวกับ ส่งเสริม อนุรักษ์ วัฒนธรรม จารีต ประเพณีและภูมิปัญญา -ประชาชน ที่มีส่วนร่วม ส่งเสริม อนุรักษ์ วัฒนธรรม จารีต ประเพณีและภูมิปัญญา เพิ่มขึ้น	5	10	15	20	25	1.3 แนวทางการพัฒนา ด้าน ส่งเสริม อนุรักษ์ วัฒนธรรม จารีต ประเพณีและภูมิปัญญา	เชิงปริมาณ -กิจกรรมเกี่ยวกับ ส่งเสริม อนุรักษ์ วัฒนธรรม จารีต ประเพณีและภูมิปัญญา <u>เชิงคุณภาพ</u> -ร้อยละประชาชน ที่มี ส่วนร่วมส่งเสริม อนุรักษ์ วัฒนธรรม จารีต ประเพณีและภูมิปัญญาเพิ่มขึ้น	จำนวนโครงการ 5 โครงการต่อปี	โครงการเกี่ยวกับ ส่งเสริม อนุรักษ์ วัฒนธรรม จารีต ประเพณีและภูมิปัญญา	สำนักปลัด	งาน การศึกษา
ยุทธศาสตร์ที่ 4 การพัฒนาสังคมปลอดภัยคุณภาพชีวิตที่ดีและมีศักยภาพในการแข่งขัน	ยุทธศาสตร์ที่ 4 การพัฒนาคุณภาพชีวิต	ยุทธศาสตร์ที่ 1 การพัฒนาด้าน การศึกษา ศาสนา วัฒนธรรมและ นันทนาการ	ส่งเสริมสนับสนุนกีฬา และนันทนาการโดย การมีส่วนร่วมของประชาชน ทุกเพศทุกวัย	-กิจกรรมเกี่ยวกับ ส่งเสริมการออกกำลังกาย การกีฬา และ นันทนาการเพิ่มขึ้น -ประชาชน หันมาดูแล สุขภาพมากขึ้นซึ่งส่งผล ให้ชุมชนเข้มแข็ง	5	10	15	20	25	1.4 แนวทางการพัฒนา ด้านส่งเสริมการออกกำลังกาย การกีฬา และ นันทนาการ	เชิงปริมาณ -กิจกรรมเกี่ยวกับ ส่งเสริมการออกกำลังกาย การกีฬา และ นันทนาการเพิ่มขึ้น <u>เชิงคุณภาพ</u> -ร้อยละประชาชน หันมาดูแล สุขภาพมากขึ้น	จำนวนโครงการ 5 โครงการต่อปี	โครงการเกี่ยวกับ ส่งเสริมการออกกำลังกาย การกีฬา	สำนักปลัด	งาน การศึกษา

รายละเอียดแผนยุทธศาสตร์การพัฒนาเทศบาลตำบลกรูด อำเภอกาญจนดิษฐ์ จังหวัดสุราษฎร์ธานี

ความเชื่อมโยงกับ ยุทธศาสตร์ จังหวัด สุราษฎร์ธานี	ยุทธศาสตร์ อปท. ในเขตจังหวัด สุราษฎร์ธานี	ยุทธศาสตร์ เทศบาลตำบล กรูด	เป้าประสงค์ตาม พันธกิจ	ตัวชี้วัดระดับ เป้าประสงค์ (ตัวชี้วัดรวม)	ค่าเป้าหมาย					กลยุทธ์/แนว ทางการพัฒนา	ตัวชี้วัดระดับ กลยุทธ์	ความก้าวหน้าของ เป้าหมาย	โครงการ/ กิจกรรม	หน่วย รับผิดชอบ	หน่วย สนับสนุน
					59	60	61	62	63						
ยุทธศาสตร์ที่ 3 การ เชื่อมโยงเส้นทาง คมนาคมและศูนย์ โลจิสติกส์(Logistics) ภาคใต้	ยุทธศาสตร์ที่ 2 การพัฒนาโครงสร้าง พื้นฐาน	ยุทธศาสตร์ที่ 2 การพัฒนาด้าน โครงสร้างพื้นฐาน	การคมนาคมขนส่ง สะดวก รวดเร็ว ปลอดภัย ระบบ สาธารณูปโภค สาธารณูปการทั่วถึง และครอบคลุมทุกพื้นที่ และได้มาตรฐาน	จำนวนศาลาหมู่บ้านที่ ได้รับการปรับปรุง/ต่อ เติมเพิ่มเติม	1	2	3	4	5	2.1 แนวทางการพัฒนา ระบบผังเมือง	<u>เชิงปริมาณ</u> จำนวนศาลาหมู่บ้านที่ ได้รับการปรับปรุง/ต่อ เติมเพิ่มขึ้น <u>เชิงคุณภาพ</u> ร้อยละของประชาชนมี ความสะดวกต่อสถานที่ ที่ใช้บริการ	จำนวนโครงการ 1 โครงการต่อปี	โครงการปรับปรุง/ต่อ เติมศาลาหมู่บ้าน 5 แห่ง	กองช่าง	สำนักปลัด
ยุทธศาสตร์ที่ 3 การ เชื่อมโยงเส้นทาง คมนาคมและศูนย์ โลจิสติกส์(Logistics) ภาคใต้	ยุทธศาสตร์ที่ 2 การพัฒนาโครงสร้าง พื้นฐาน	ยุทธศาสตร์ที่ 2 การพัฒนาด้าน โครงสร้างพื้นฐาน	การคมนาคมขนส่ง สะดวก รวดเร็ว ปลอดภัย ระบบ สาธารณูปโภค สาธารณูปการทั่วถึง และครอบคลุมทุกพื้นที่ และได้มาตรฐาน	-จำนวนเส้นทางที่ได้รับ มาตรฐานเพิ่มขึ้น -การลดลงของจำนวน อุบัติเหตุการขนส่ง จราจร	10	20	30	40	50	2.2 แนวทางการพัฒนา ด้านเส้นทางคมนาคมให้ ได้คุณภาพและ มาตรฐาน	<u>เชิงปริมาณ</u> จำนวนร้อยละของ เส้นทางได้มาตรฐานที่ สะดวก รวดเร็ว เพิ่มขึ้น <u>เชิงคุณภาพ</u> ร้อยละของจำนวน อุบัติเหตุการขนส่ง จราจรลดลง	จำนวนโครงการ 10 โครงการต่อปี	โครงการก่อสร้าง/ ปรับปรุง/ซ่อมแซม/ วางท่อ/บุกเบิก ถนน/ ก่อสร้างท่อเหลี่ยมท่อ ระบายน้ำ/สะพาน/	กองช่าง	
ยุทธศาสตร์ที่ 3 การ เชื่อมโยงเส้นทาง คมนาคมและศูนย์ โลจิสติกส์(Logistics) ภาคใต้	ยุทธศาสตร์ที่ 2 การพัฒนาโครงสร้าง พื้นฐาน	ยุทธศาสตร์ที่ 2 การพัฒนาด้าน โครงสร้างพื้นฐาน	การคมนาคมขนส่ง สะดวก รวดเร็ว ปลอดภัย ระบบ สาธารณูปโภค สาธารณูปการทั่วถึง และครอบคลุมทุกพื้นที่ และได้มาตรฐาน	-จำนวนระบบแสงสว่าง ภายในตำบลเพิ่มขึ้น -จำนวนโครงการต่อการ บริหารจัดการน้ำใน ตำบลเพิ่มขึ้น -จำนวนประชาชนมี ระบบการใช้ไฟฟ้าและ แหล่งน้ำที่ดีขึ้น	3	6	9	12	15	2.3 แนวทางการพัฒนา ด้านสาธารณูปโภคและ สาธารณูปการไฟฟ้า แสงสว่างและการ บริหารจัดการน้ำ	<u>เชิงปริมาณ</u> -จำนวนร้อยละของ ระบบแสงสว่างภายใน ตำบลเพิ่มขึ้น -จำนวนร้อยละของการ บริหารจัดการน้ำใน ตำบลเพิ่มขึ้น <u>เชิงคุณภาพ</u> -ร้อยละของประชาชนมี การใช้ระบบไฟฟ้าและ แหล่งน้ำที่ดีขึ้น	จำนวนโครงการ 3 โครงการต่อปี	-โครงการระบบแสง สว่างภายในตำบล (ขยายเขตไฟฟ้า/แสง สว่างจุดแยก) -โครงการต่อการ บริหารจัดการน้ำใน ตำบล(ขยายเขต ประปา/ก่อสร้าง ประปา/ขุดลอกคู คลอง)	กองช่าง	

รายละเอียดแผนยุทธศาสตร์การพัฒนาเทศบาลตำบลกรูด อำเภอกาญจนดิษฐ์ จังหวัดสุราษฎร์ธานี

ความเชื่อมโยงกับ ยุทธศาสตร์ จังหวัด สุราษฎร์ธานี	ยุทธศาสตร์ อปท. ในเขตจังหวัด สุราษฎร์ธานี	ยุทธศาสตร์ เทศบาลตำบล กรูด	เป้าประสงค์ตาม พันธกิจ	ตัวชี้วัดระดับ เป้าประสงค์ (ตัวชี้วัดรวม)	ค่าเป้าหมาย					กลยุทธ์/แนว ทางการพัฒนา	ตัวชี้วัดระดับ กลยุทธ์	ความก้าวหน้าของ เป้าหมาย	โครงการ/ กิจกรรม	หน่วย รับผิดชอบ	หน่วย สนับสนุน
					59	60	61	62	63						
ยุทธศาสตร์ที่ 4 การพัฒนาสังคม ปลอดภัยคุณภาพชีวิตที่ ดีและมีศักยภาพในการ แข่งขัน	ยุทธศาสตร์ที่ 4 การพัฒนาคุณภาพชีวิต	ยุทธศาสตร์ที่ 3 การพัฒนาด้าน สาธารณสุข ด้าน คุณภาพชีวิต ด้านสังคม และชุมชน	ชุมชนเข้มแข็ง ประชาชน ได้รับสวัสดิการสังคม บริการสาธารณสุขทั่วถึง มีคุณภาพที่ดีถ้วนหน้า	-จำนวนประชาชนได้รับ บริการด้านสาธารณสุข และมีคุณภาพอนามัยที่ดี เพิ่มขึ้น	3	6	9	12	15	3.1 แนวทางการพัฒนา ด้านสาธารณสุข	- ร้อยละของประชาชน ได้รับบริการด้าน สาธารณสุข และมี คุณภาพอนามัยที่ดีเพิ่ม มากขึ้น	จำนวนโครงการ 3 โครงการต่อปี	โครงการด้าน สาธารณสุข	สำนักปลัด	งาน สาธารณสุข
ยุทธศาสตร์ที่ 4 การพัฒนาสังคม ปลอดภัยคุณภาพชีวิตที่ ดีและมีศักยภาพในการ แข่งขัน	ยุทธศาสตร์ที่ 4 การพัฒนาคุณภาพชีวิต	ยุทธศาสตร์ที่ 3 การพัฒนาด้าน สาธารณสุข ด้าน คุณภาพชีวิต ด้านสังคม และชุมชน	ชุมชนเข้มแข็ง ประชาชน ได้รับสวัสดิการสังคม บริการสาธารณสุขทั่วถึง มีคุณภาพที่ดีถ้วนหน้า	-จำนวนประชาชนได้รับ สวัสดิการสังคมเพิ่มขึ้น -มีกิจกรรมที่สนับสนุน องค์กรต่างๆ เพิ่มขึ้น	5	10	15	20	25	3.2แนวทางการพัฒนา ด้านสวัสดิการสังคม	<u>เชิงปริมาณ</u> -จำนวนร้อยละของ กิจกรรมที่สนับสนุน องค์กรต่างๆ เพิ่มขึ้น <u>เชิงคุณภาพ</u> -ร้อยละของประชาชน ได้รับสวัสดิการสังคม เพิ่มขึ้น	จำนวนโครงการ 3 โครงการต่อปี	โครงการด้าน สวัสดิการสังคม	สำนักปลัด	งาน สาธารณสุข

รายละเอียดแผนยุทธศาสตร์การพัฒนาเทศบาลตำบลกรูด อำเภอกาญจนดิษฐ์ จังหวัดสุราษฎร์ธานี

แบบ ยท.04

ความเชื่อมโยงกับ ยุทธศาสตร์ จังหวัด สุราษฎร์ธานี	ยุทธศาสตร์ อปท. ในเขตจังหวัด สุราษฎร์ธานี	ยุทธศาสตร์ เทศบาลตำบล กรูด	เป้าประสงค์ตาม พันธกิจ	ตัวชี้วัดระดับ เป้าประสงค์ (ตัวชี้วัดรวม)	ค่าเป้าหมาย					กลยุทธ์/แนว ทางการพัฒนา	ตัวชี้วัดระดับกล ยุทธ์	ความก้าวหน้าของ เป้าหมาย	โครงการ/ กิจกรรม	หน่วย รับผิดชอบ	หน่วย สนับสนุน
					59	60	61	62	63						
ยุทธศาสตร์ที่ 4 การพัฒนาสังคม ปลอดภัยคุณภาพชีวิตที่ ดีและมีศักยภาพในการ แข่งขัน	ยุทธศาสตร์ที่ 4 การพัฒนาคุณภาพชีวิต	ยุทธศาสตร์ที่ 3 การพัฒนาด้าน สาธารณสุข ด้าน คุณภาพชีวิต ด้านสังคม และชุมชน	ประชาชนมีความ ปลอดภัยในชีวิตและ ทรัพย์สินเกิดความสงบ เรียบร้อยในชุมชน	-จำนวนประชาชนที่ ได้รับความปลอดภัยใน ชีวิตและทรัพย์สิน	10	20	30	40	50	3.3 แนวทางการพัฒนา ด้านการรักษาความสงบ เรียบร้อยและสร้าง ความเข้มแข็งของชุมชน	- ร้อยละ ประชาชน ได้รับความมั่นคงในการ ดำเนินชีวิต	จำนวนโครงการ 10 โครงการต่อปี	โครงการด้านความ สงบเรียบร้อย/ความ เข้มแข็งของชุมชน	สำนักปลัด	งานป้องกัน บรรเทาสา ธารณภัย
ยุทธศาสตร์ที่ 4 การพัฒนาสังคม ปลอดภัยคุณภาพชีวิตที่ ดีและมีศักยภาพในการ แข่งขัน	ยุทธศาสตร์ที่ 4 การพัฒนาคุณภาพชีวิต	ยุทธศาสตร์ที่ 3 การพัฒนาด้าน สาธารณสุข ด้าน คุณภาพชีวิต ด้านสังคม และชุมชน	เด็ก เยาวชน ห่างไกลยา เสพติด	- จำนวนเด็ก เยาวชนไม่ ยุ่งเกี่ยวกับยาเสพติด เพิ่มขึ้น	4	8	12	16	20	3.4 แนวทางการพัฒนา ด้านการป้องกันและ แก้ไขปัญหาเสพติด	- ร้อยละ เด็ก เยาวชน ไม่ยุ่งเกี่ยวกับยาเสพติด เพิ่มขึ้น	จำนวนโครงการ 4 โครงการต่อปี	โครงการด้าน การป้องกันและแก้ไข ปัญหาเสพติด	สำนักปลัด	

รายละเอียดแผนยุทธศาสตร์การพัฒนาเทศบาลตำบลกรูด อำเภอกาญจนดิษฐ์ จังหวัดสุราษฎร์ธานี

แบบ ยท.04

ความเชื่อมโยงกับ ยุทธศาสตร์ จังหวัด สุราษฎร์ธานี	ยุทธศาสตร์ อปท. ในเขตจังหวัด สุราษฎร์ธานี	ยุทธศาสตร์ เทศบาลตำบล กรูด	เป้าประสงค์ตาม พันธกิจ	ตัวชี้วัดระดับ เป้าประสงค์ (ตัวชี้วัดรวม)	ค่าเป้าหมาย					กลยุทธ์/แนว ทางการพัฒนา	ตัวชี้วัดระดับ กลยุทธ์	ความก้าวหน้าของ เป้าหมาย	โครงการ/ กิจกรรม	หน่วย รับผิดชอบ	หน่วย สนับสนุน
					59	60	61	62	63						
ยุทธศาสตร์ที่ 1 การเพิ่มศักยภาพการ แข่งขันภาคเกษตรและ อุตสาหกรรม	ยุทธศาสตร์ที่ 4 การพัฒนาคุณภาพชีวิต	ยุทธศาสตร์ที่ 4 การพัฒนาด้านเศรษฐกิจ กลุ่มอาชีพ การท่องเที่ยว	ประชาชนมีงานทำ มี อาชีพ มีรายได้เพียงพอ ต่อการดำรงชีวิต	- จำนวนเกษตรกรมี ความเป็นอยู่ตามแนว เศรษฐกิจพอเพียงเพิ่มขึ้น	1	2	3	4	5	4.1 แนวทางการ พัฒนาด้านเศรษฐกิจ พอเพียง	- ร้อยละเกษตรกรมี ความเป็นอยู่ตามแนว เศรษฐกิจพอเพียง เพิ่มขึ้น	จำนวนโครงการ 1 โครงการต่อปี	โครงการด้านพัฒนา ด้านเศรษฐกิจ พอเพียง	สำนักปลัด	
ยุทธศาสตร์ที่ 4 การเพิ่มศักยภาพการ แข่งขันภาคเกษตรและ อุตสาหกรรม	ยุทธศาสตร์ที่ 4 การพัฒนาคุณภาพชีวิต	ยุทธศาสตร์ที่ 4 การพัฒนาด้านเศรษฐกิจ กลุ่มอาชีพ การท่องเที่ยว	ประชาชนมีงานทำ มี อาชีพ มีรายได้เพียงพอ ต่อการดำรงชีวิต	- จำนวนโครงการที่ สนับสนุนกลุ่มอาชีพ และ กลุ่มต่างๆ - จำนวนประชาชนที่ ได้รับการส่งเสริมด้าน อาชีพ	3	6	9	12	16	4.2 แนวทางการพัฒนา ด้านส่งเสริมอาชีพการ ลงทุนและพาณิชย์กรรม	- ร้อยละประชาชนที่ ได้รับการส่งเสริมด้าน อาชีพ	จำนวนโครงการ 3 โครงการต่อปี	โครงการด้านพัฒนา ด้านส่งเสริมอาชีพ	สำนักปลัด	

รายละเอียดแผนยุทธศาสตร์การพัฒนาเทศบาลตำบลกรูด อำเภอกาญจนดิษฐ์ จังหวัดสุราษฎร์ธานี

แบบ ยท.04

ความเชื่อมโยงกับ ยุทธศาสตร์ จังหวัด สุราษฎร์ธานี	ยุทธศาสตร์ อปท. ในเขตจังหวัด สุราษฎร์ธานี	ยุทธศาสตร์ เทศบาลตำบล กรูด	เป้าประสงค์ตาม พันธกิจ	ตัวชี้วัดระดับ เป้าประสงค์ (ตัวชี้วัดรวม)	ค่าเป้าหมาย					กลยุทธ์/แนว ทางการพัฒนา	ตัวชี้วัดระดับกล ยุทธ์	ความก้าวหน้าของ เป้าหมาย	โครงการ/ กิจกรรม	หน่วย รับผิดชอบ	หน่วย สนับสนุน
					59	60	61	62	63						
ยุทธศาสตร์ที่ 2 การส่งเสริมการ ท่องเที่ยวที่ยั่งยืน	ยุทธศาสตร์ที่ 5 การพัฒนาการท่องเที่ยว ทรัพยากรธรรมชาติและ สิ่งแวดล้อม	ยุทธศาสตร์ที่ 4 การพัฒนาด้านเศรษฐกิจ กลุ่มอาชีพ การท่องเที่ยว	มีแหล่งท่องเที่ยวที่ สวยงามและดึงดูดใจ นักท่องเที่ยว	- จำนวนแหล่งท่องเที่ยว ได้รับการพัฒนามากขึ้น - จำนวนประชาชนเข้า ท่องเที่ยวในแหล่ง ท่องเที่ยวมากขึ้น	3	6	9	12	15	4.3 แนวทางการพัฒนา ด้านส่งเสริมการ ท่องเที่ยว	- ร้อยละ แหล่ง ท่องเที่ยวได้รับการ พัฒนามากขึ้น - ร้อยละของประชาชน เข้าท่องเที่ยวในแหล่ง ท่องเที่ยวมากขึ้น	จำนวนโครงการ 3 โครงการต่อปี	โครงการด้านพัฒนา ด้านการท่องเที่ยว	สำนักปลัด	
ยุทธศาสตร์ที่ 5 การสร้างฐาน ทรัพยากรธรรมชาติที่ มั่นคงและมี สภาพแวดล้อมที่ เหมาะสม	ยุทธศาสตร์ที่ 5 การพัฒนาการท่องเที่ยว ทรัพยากรธรรมชาติและ สิ่งแวดล้อม	ยุทธศาสตร์ที่ 5 การพัฒนาด้าน ทรัพยากรธรรมชาติและ สิ่งแวดล้อม	- ทรัพยากรธรรมชาติ และสิ่งแวดล้อมได้รับ การดูแลอย่างยั่งยืน - ประชาชนมีจิตสำนึกที่ดี ในการดูแลรักษา ทรัพยากรธรรมชาติและ สิ่งแวดล้อม	- มีจำนวนกิจกรรมต่อ การพัฒนา ทรัพยากรธรรมชาติและ สิ่งแวดล้อมเพิ่มขึ้น - จำนวนประชาชนมี ส่วนร่วมในการ ดูแล ทรัพยากรธรรมชาติและ สิ่งแวดล้อมเพิ่มขึ้น	4	8	12	16	20	5.1 แนวทางการพัฒนา ด้านบริหารจัดการ ทรัพยากรธรรมชาติและ สิ่งแวดล้อม	- ร้อยละประชาชนที่มี ส่วนร่วมในการดูแล ทรัพยากรธรรมชาติและ สิ่งแวดล้อมเพิ่มขึ้น	จำนวนโครงการ 4 โครงการต่อปี	โครงการด้านพัฒนา ด้านบริหารจัดการ ทรัพยากรธรรมชาติและ สิ่งแวดล้อม	สำนักปลัด	

รายละเอียดแผนยุทธศาสตร์การพัฒนาเทศบาลตำบลกรูด อำเภอกาญจนดิษฐ์ จังหวัดสุราษฎร์ธานี

แบบ ยท.04

ความเชื่อมโยงกับ ยุทธศาสตร์ จังหวัด สุราษฎร์ธานี	ยุทธศาสตร์ อปท. ในเขตจังหวัด สุราษฎร์ธานี	ยุทธศาสตร์ เทศบาลตำบล กรูด	เป้าประสงค์ตาม พันธกิจ	ตัวชี้วัดระดับ เป้าประสงค์ (ตัวชี้วัดรวม)	ค่าเป้าหมาย					กลยุทธ์/แนว ทางการพัฒนา	ตัวชี้วัดระดับกล ยุทธ์	ความก้าวหน้าของ เป้าหมาย	โครงการ/ กิจกรรม	หน่วย รับผิดชอบ	หน่วย สนับสนุน
					59	60	61	62	63						
ยุทธศาสตร์ที่ 4 การพัฒนาสังคม ปลอดภัย คุณภาพชีวิต และมีศักยภาพในการ แข่งขัน	ยุทธศาสตร์ที่ 1 การพัฒนาบริหารการ จัดการบ้านเมืองที่ดี	ยุทธศาสตร์ที่ 6 การพัฒนาบริหาร จัดการตามหลักธรรมา- ภิบาลเพื่อการบริหาร ตำบลแบบบูรณาการ	บุคลากรเทศบาล ปฏิบัติงานบนพื้นฐาน คุณธรรมจริยธรรมและ หลักธรรมาภิบาล	- มีจำนวนโครงการ/ กิจกรรมที่ดำเนินการ ภายใต้หลักธรรมาภิบาล - จำนวนประชาชนได้รับ ประโยชน์จากการ บริหารงานภายใต้หลัก ธรรมาภิบาลเพิ่มขึ้น	10	20	30	40	50	6.1 แนวทางการพัฒนา ด้านบริหารตามหลัก ธรรมาภิบาล	- มีโครงการ/กิจกรรมที่ ดำเนินการภายใต้หลัก ธรรมาภิบาล - ร้อยละของประชาชน ได้รับประโยชน์จากการ บริหารงานภายใต้หลัก ธรรมาภิบาลเพิ่มขึ้น	จำนวนโครงการ 10 โครงการต่อปี	โครงการด้านบริหาร ตามหลักธรรมาภิ- บาล	สำนักปลัด	
ยุทธศาสตร์ที่ 4 การพัฒนาสังคม ปลอดภัย คุณภาพชีวิต และมีศักยภาพในการ แข่งขัน	ยุทธศาสตร์ที่ 1 การพัฒนาบริหารการ จัดการบ้านเมืองที่ดี	ยุทธศาสตร์ที่ 6 การพัฒนาบริหาร จัดการตามหลักธรรมา- ภิบาลเพื่อการบริหาร ตำบลแบบบูรณาการ	ประชาชนได้รับการ บริการที่ดี สะดวก รวดเร็วและมี ประสิทธิภาพ	- จำนวนประชาชนมี ความพึงพอใจในการรับ บริการเพิ่มขึ้น	5	10	15	20	25	6.2 แนวทางการพัฒนา ด้านพัฒนาและปรับปรุง การให้บริการแก่ ประชาชน	- ร้อยละของประชาชน มีความพึงพอใจในการ รับบริการเพิ่มมากขึ้น	จำนวนโครงการ 5 โครงการต่อปี	โครงการด้านพัฒนา และปรับปรุงการ ให้บริการแก่ ประชาชน	สำนักปลัด	

รายละเอียดแผนยุทธศาสตร์การพัฒนาเทศบาลตำบลกรูด อำเภอกาญจนดิษฐ์ จังหวัดสุราษฎร์ธานี

แบบ ยท.04

ความเชื่อมโยงกับ ยุทธศาสตร์ จังหวัด สุราษฎร์ธานี	ยุทธศาสตร์ อปท. ในเขตจังหวัด สุราษฎร์ธานี	ยุทธศาสตร์ เทศบาลตำบล กรูด	เป้าประสงค์ตาม พันธกิจ	ตัวชี้วัดระดับ เป้าประสงค์ (ตัวชี้วัดรวม)	ค่าเป้าหมาย					กลยุทธ์/แนว ทางการพัฒนา	ตัวชี้วัดระดับกล ยุทธ์	ความก้าวหน้าของ เป้าหมาย	โครงการ/ กิจกรรม	หน่วย รับผิดชอบ	หน่วย สนับสนุน
					59	60	61	62	63						
ยุทธศาสตร์ที่ 4 การพัฒนาสังคม ปลอดภัย คุณภาพชีวิต และมีศักยภาพในการ แข่งขัน	ยุทธศาสตร์ที่ 1 การพัฒนาบริหารการ จัดการบ้านเมืองที่ดี	ยุทธศาสตร์ที่ 6 การพัฒนาบริหาร จัดการตามหลักธรรมา- ภิบาลเพื่อการบริหาร ตำบลแบบบูรณาการ	ประชาชนและหน่วยงาน ต่าง ๆ มีความเข้าใจอันดี ต่อกัน องค์กรปกครองส่วน ท้องถิ่นเกิดการมีส่วน ร่วมในการบริหารและ พัฒนาท้องถิ่นจากภาค ส่วน	- จำนวนโครงการและ กิจกรรมที่ส่งเสริมการ พัฒนาศักยภาพของ บุคลากร ชุมชนและ สังคม - จำนวนประชาชน หน่วยงาน มีความเข้าใจ และมีส่วนร่วมในการ พัฒนาให้กับชุมชน เพิ่มขึ้น	5	10	15	20	25	6.3 แนวทางการพัฒนา ด้านศักยภาพบุคลากร ชุมชนและสังคม	ร้อยละของ ประชาชน หน่วยงาน มีความเข้าใจ และมีส่วนร่วมในการ พัฒนาให้กับชุมชน เพิ่มขึ้น	จำนวนโครงการ 5 โครงการต่อปี	โครงการพัฒนาด้าน ศักยภาพบุคลากร ชุมชนและสังคม	สำนักปลัด	
ยุทธศาสตร์ที่ 4 การพัฒนาสังคม ปลอดภัย คุณภาพชีวิต และมีศักยภาพในการ แข่งขัน	ยุทธศาสตร์ที่ 1 การพัฒนาบริหารการ จัดการบ้านเมืองที่ดี	ยุทธศาสตร์ที่ 6 การพัฒนาบริหาร จัดการตามหลักธรรมา- ภิบาลเพื่อการบริหาร ตำบลแบบบูรณาการ	การบริหารด้านการเงิน- การคลัง และการจัดเก็บ รายได้ของเทศบาลมี ประสิทธิภาพ	- รายรับจากการ จัดเก็บภาษีของเทศบาล เพิ่มขึ้น - จำนวนผู้มาเสียภาษี เพิ่มขึ้น	4	8	12	16	20	6.4 ปรับปรุงและ พัฒนารายได้ของ เทศบาล	- สัดส่วนรายได้เพิ่ม จากการจัดเก็บภาษี - ร้อยละ ของผู้เสียภาษี เพิ่มขึ้น	จำนวนโครงการ 4 โครงการต่อปี	โครงการด้าน ปรับปรุงและพัฒนา รายได้ของเทศบาล	กองคลัง	

บทที่ 5

การติดตามและประเมินผลยุทธศาสตร์

การติดตามและประเมินผลเป็นวงจรขั้นสุดท้ายของการจัดทำแผนยุทธศาสตร์ พ.ศ.2559-2563 ทั้งนี้เพื่อจะได้ทราบว่าการดำเนินงานตามแผนยุทธศาสตร์ พ.ศ.2559-2563 บรรลุวัตถุประสงค์และเป้าหมายที่กำหนดไว้หรือไม่ เป็นไปตามแผนดำเนินงานหรือไม่ ซึ่งถ้าหากดำเนินงานแล้วผลที่ได้รับเป็นไปตาม วัตถุประสงค์ที่วางไว้ถือว่าแผนงานและโครงการที่ได้ดำเนินการไว้นั้นประสบผลสำเร็จ แต่ถ้าหากแผนงานและโครงการใดประเมินผลออกมาไม่เป็นไปตามวัตถุประสงค์และเป้าหมายที่วางไว้ ก็จะได้ดำเนินการปรับปรุง แก้ไขได้ทันที เพื่อที่จะได้ไม่ก่อให้เกิดผลเสียหายในการพัฒนาและจะได้เป็นแนวทางดำเนินงานต่อไปในอนาคต หรือกล่าวโดยสรุปว่าการติดตามประเมินผล คือกระบวนการตรวจสอบการปฏิบัติงาน โดยมี วัตถุประสงค์และเป้าหมายเพื่อให้สิ่งที่เราต้องการบรรลุผลสำเร็จอย่างมีประสิทธิภาพ และประสิทธิผลนั่นเอง

5.1 กรอบและแนวทางในการติดตามและประเมินผล

ขั้นตอนที่ 1 คณะกรรมการติดตามและประเมินผลแผนพัฒนาท้องถิ่นร่วมประชุมเพื่อกำหนดกรอบแนวทางและวิธีการในการติดตามและประเมินผลแผนยุทธศาสตร์การพัฒนา แผนพัฒนาสามปี และประเมินผลโครงการพัฒนาตามแผนพัฒนาสามปี ดังนี้

1.1 กำหนดกรอบ แนวทางและวิธีการในการติดตามและประเมินผลแผนพัฒนา อาจกำหนดแนวทางในการติดตามและประเมินผลแผนยุทธศาสตร์การพัฒนาและแผนพัฒนาสามปี ดังนี้

- (1) ความสอดคล้อง (Relevance) ของยุทธศาสตร์ แผน และกลยุทธ์ที่กำหนด
- (2) ความเพียงพอ (Adequacy) ของทรัพยากรเพื่อการดำเนินกิจกรรมของหน่วยงาน
- (3) ความก้าวหน้า (Progress) กิจกรรมที่กำหนดไว้ตามแผน โดยมีการติดตามประเมินผล (Monitoring)
- (4) ประสิทธิภาพ (Efficiency) เป็นการศึกษาความสัมพันธ์ระหว่างผลผลิตกับทรัพยากรที่ใช้โดยมีการประเมินประสิทธิภาพ (Efficiency Evaluation)
- (5) ประสิทธิภาพ (Effectiveness) เป็นการศึกษาถึงผลที่ได้รับ (Effect)

(6) ผลลัพธ์และผลผลิต (Outcome and Output) เป็นการประเมินผลประโยชน์ที่เกิดจากการทำกิจกรรมที่มีต่อกลุ่มเป้าหมายที่ได้รับบริการและการประเมินผลผลิตที่เกิดขึ้นจากกิจกรรม

(7) การประเมินผลกระทบเป็นการศึกษาผลที่ได้รับรวมยอด คณะกรรมการติดตามและประเมินผลแผนพัฒนาท้องถิ่น อำนาจแนวทางทั้งหมดที่กำหนดมาใช้หรืออาจเลือกใช้ในบางแนวทางในการติดตามและประเมินผลแผนยุทธศาสตร์การพัฒนาระยะสามปีก็ได้ โดยอย่างน้อยต้องสามารถประเมินความสอดคล้องและสามารถวัดความสำเร็จหรือความก้าวหน้า ความก้าวหน้าของแผนยุทธศาสตร์การพัฒนาระยะสามปีได้ ทั้งนี้ขึ้นอยู่กับคณะกรรมการฯ จะพิจารณา

ขั้นตอนที่ 2 คณะกรรมการติดตามและประเมินผลแผนพัฒนาท้องถิ่น ดำเนินการติดตามและประเมินผลแผนยุทธศาสตร์การพัฒนาระยะสามปี ตามกรอบแนวทางและวิธีการที่กำหนด โดยสามารถติดตามและประเมินผลได้ตลอดระยะเวลาของแผนยุทธศาสตร์การพัฒนาระยะสามปีขององค์กรปกครองส่วนท้องถิ่น

ขั้นตอนที่ 3 คณะกรรมการติดตามและประเมินผลแผนพัฒนาท้องถิ่นดำเนินการติดตามและประเมินผลโครงการพัฒนาตามแผนพัฒนาสามปีตามกรอบแนวทางและวิธีการที่กำหนด โดยสามารถติดตามและประเมินผลได้ตั้งแต่ก่อนเริ่มโครงการพัฒนาและแผนดำเนินงานจนสิ้นสุดโครงการ

ขั้นตอนที่ 4 รายงานผลและเสนอความเห็นซึ่งได้จากการติดตามและประเมินผลแผนยุทธศาสตร์การพัฒนาระยะสามปีและผลการติดตามและประเมินผลโครงการพัฒนาตามแผนพัฒนาสามปีต่อผู้บริหารท้องถิ่น เพื่อให้ผู้บริหารท้องถิ่นเสนอต่อสภาท้องถิ่น คณะกรรมการพัฒนาท้องถิ่นและคณะกรรมการประสานแผนพัฒนาท้องถิ่นระดับจังหวัด พร้อมประกาศผลการติดตามและประเมินผลให้ประชาชนในท้องถิ่นทราบโดยทั่วกันอย่างน้อยปีละหนึ่งครั้ง

ขั้นตอนที่ 5 คณะกรรมการติดตามและประเมินผลแผนพัฒนาท้องถิ่นอาจให้ความเห็นหรือข้อเสนอแนะในรายงานการติดตามและประเมินผลแผนยุทธศาสตร์การพัฒนาระยะสามปีและโครงการพัฒนาต่อผู้บริหารท้องถิ่น เพื่อให้ผู้บริหารท้องถิ่นเสนอต่อสภาท้องถิ่น คณะกรรมการพัฒนาท้องถิ่นและคณะกรรมการประสานแผนพัฒนาท้องถิ่นระดับจังหวัดได้

5.2 ระเบียบวิธีในการติดตามและประเมินผล

ระเบียบวิธีในการติดตามและประเมินผลแผนยุทธศาสตร์การพัฒนา ประกอบด้วย ผู้เข้าร่วมการติดตามและประเมินผลแผน คณะกรรมการติดตามและประเมินผล ผู้รับผิดชอบแผนยุทธศาสตร์การพัฒนา ประชาชนในท้องถิ่น ผู้เกี่ยวข้อง ฯลฯ โดยใช้เครื่องมือหรืออุปกรณ์ติดตาม เช่น ข้อมูลเชิงปริมาณและคุณภาพ โดยศึกษาข้อมูลจากเอกสารหลักฐาน ต่างๆ จากองค์กรปกครองส่วนท้องถิ่น

วิธีการติดตามและประเมินผล ตามระเบียบกระทรวงมหาดไทยว่าด้วยการจัดทำแผนพัฒนาท้องถิ่น พ.ศ. 2548 ข้อ 29 คณะกรรมการติดตามประเมินผลกำหนดช่วงเวลาในการติดตามและประเมินผลโครงการโดยคำนึงถึงความเหมาะสมแต่ละโครงการ โดย ทต.กรูด กำหนดหัววงระยะเวลาไม่น้อยกว่า 1 ครั้ง พร้อมรายงานและเสนอความคิดเห็นซึ่งได้จากการติดตามและประเมินผลแผนการพัฒนาต่อผู้บริหาร คณะกรรมการพัฒนา สภาท้องถิ่นและประกาศผลการติดตามและประเมินผลแผนพัฒนาให้ประชาชนทราบ อย่างน้อยปีละ 1 ครั้ง ภายในเดือนธันวาคมของทุกปี โดยปิดประกาศไม่น้อยกว่า สามสิบวัน

5.3 การกำหนดเครื่องมือที่ใช้ในการติดตามและประเมินผล

การติดตามและประเมินผลแผนพัฒนา ทต.กรูดโดยใช้เครื่องมือการติดตาม ตามรูปแบบที่กรมส่งเสริมการปกครองท้องถิ่นกำหนดเป็นแนวทางในการติดตามและประเมินผล

ภาคผนวก

ก. การประเมินคุณภาพแผน

**การประเมินคุณภาพแผนยุทธศาสตร์การพัฒนาและแผนพัฒนาสามปี
ขององค์กรปกครองส่วนท้องถิ่น**

ประเด็นการพิจารณา	คะแนน
1. ข้อมูลสภาพทั่วไปขององค์กรปกครองส่วนท้องถิ่น	10
2. การวิเคราะห์สถานการณ์และศักยภาพ	25
3. ยุทธศาสตร์ ประกอบด้วย	65
3.1 วิสัยทัศน์	(5)
3.2 พันธกิจ	(5)
3.3 ประเด็นยุทธศาสตร์	(10)
3.4 เป้าประสงค์ของแต่ละประเด็นยุทธศาสตร์	(5)
3.5 ตัวชี้วัดและค่าเป้าหมายของแต่ละประเด็นยุทธศาสตร์	(15)
3.6 กลยุทธ์ของแต่ละประเด็นยุทธศาสตร์	(15)
3.7 บัญชีรายการชุดโครงการแต่ละประเด็นยุทธศาสตร์	(10)
รวม	100