



ประกาศเทศบาลตำบลกรูด  
เรื่อง ให้ใช้แผนพัฒนาท้องถิ่นสี่ปี (พ.ศ. ๒๕๖๑-๒๕๖๔)

\*\*\*\*\*

ด้วยเทศบาลตำบลกรูด ได้จัดทำแผนพัฒนาท้องถิ่นสี่ปี (พ.ศ. ๒๕๖๑-๒๕๖๔) เพื่อใช้เป็นแนวทางในการพัฒนาเทศบาลตำบลกรูด และเป็นกรอบในการจัดทำงบประมาณรายจ่ายประจำปีงบประมาณ โดยผ่านการพิจารณาจากคณะกรรมการพัฒนาเทศบาลตำบลกรูด ตามระเบียบกระทรวงมหาดไทยว่าด้วยการจัดทำแผนพัฒนาขององค์กรปกครองส่วนท้องถิ่น พ.ศ. ๒๕๔๘ เพิ่มเติม(ฉบับที่ ๒) พ.ศ. ๒๕๕๙ ข้อ ๗

ฉะนั้น อาศัยอำนาจตามความในหมวด ๕ ข้อ ๒๔ แห่งระเบียบกระทรวงมหาดไทยว่าด้วยการจัดทำแผนพัฒนาขององค์กรปกครองส่วนท้องถิ่น พ.ศ. ๒๕๔๘ เพิ่มเติม(ฉบับที่ ๒) พ.ศ. ๒๕๕๙ ข้อ ๗(๔) เทศบาลตำบลกรูด จึงประกาศใช้แผนพัฒนาท้องถิ่นสี่ปี (พ.ศ. ๒๕๖๑-๒๕๖๔) ตั้งแต่บัดนี้เป็นต้นไป

จึงประกาศให้ทราบโดยทั่วกัน

ประกาศ ณ วันที่ ๓๐ พฤศจิกายน พ.ศ. ๒๕๕๙

(นายโกวิทย์ วัชรสวัสดิ์)  
นายกเทศมนตรีตำบลกรูด



# แผนพัฒนาท้องถิ่น 4 ปี (พ.ศ. 2561-2564)

เทศบาลตำบลกรูด

อำเภอกาญจนดิษฐ์ จังหวัดสุราษฎร์ธานี

## คำนำ

เนื่องด้วยพระราชบัญญัติเทศบาล พ.ศ. 2496 แก้ไขเพิ่มเติมถึง (ฉบับที่ 12) พ.ศ. 2546 มาตรา 50 (9) และพระราชบัญญัติกำหนดแผนและขั้นตอนการกระจายอำนาจให้แก่องค์กรปกครองส่วนท้องถิ่น พ.ศ. 2542 หมวด 2 มาตรา 16 (1) ประกอบกับระเบียบกระทรวงมหาดไทย ว่าด้วยการจัดทำแผนพัฒนาขององค์กรปกครองส่วนท้องถิ่น (ฉบับที่ 2) พ.ศ. 2559 ได้กำหนดให้องค์กรปกครองส่วนท้องถิ่น มีอำนาจและหน้าที่ในการจัดทำแผนพัฒนาท้องถิ่นของตนเอง แผนพัฒนาท้องถิ่นนั้น หมายถึงแผนพัฒนาท้องถิ่นสี่ปีขององค์กรปกครองส่วนท้องถิ่น โดยคณะกรรมการพัฒนาท้องถิ่นจัดประชุมประชาคมท้องถิ่น ส่วนราชการ และรัฐวิสาหกิจที่เกี่ยวข้อง เพื่อแจ้งแนวทางพัฒนาท้องถิ่น รับทราบปัญหา ความต้องการ ประเด็น การพัฒนาและประเด็นที่เกี่ยวข้องตลอดจนความช่วยเหลือทางวิชาการ และแนวทางปฏิบัติที่เหมาะสมกับสภาพพื้นที่เพื่อนำมา กำหนดแนวทางการจัดทำแผนพัฒนาท้องถิ่นสี่ปี โดยให้นำข้อมูลพื้นฐานในการพัฒนาจากหน่วยงานต่างๆ และข้อมูลในแผนพัฒนาหมู่บ้านหรือแผนชุมชนมาพิจารณาประกอบการจัดทำแผนพัฒนาท้องถิ่นสี่ปี

เพื่อให้การดำเนินการให้เป็นไปตามกฎหมายดังกล่าว จึงต้องจัดทำแผนพัฒนาท้องถิ่น 4 ปี (พ.ศ. 2561 – 2564) ขึ้น เพื่อใช้เป็นเครื่องมือในการจัดทำงบประมาณรายจ่ายประจำปี และพร้อมที่จะนำไปสู่การปฏิบัติและสามารถใช้ในการประสานแผนการพัฒนาท้องถิ่นได้อย่างมีประสิทธิภาพและประสิทธิผล ตามนโยบายที่คณะผู้บริหารหวังที่จะทำให้เกิดการพัฒนาในท้องถิ่น

เทศบาลตำบลกรูด จึงหวังเป็นอย่างยิ่งว่าแผนพัฒนาท้องถิ่น 4 ปี (พ.ศ.2561 – 2564) เทศบาลตำบลกรูด ฉบับนี้จะเป็นแนวทางในการพัฒนาเทศบาลที่มีประสิทธิภาพและตอบสนองความต้องการของประชาชนอย่างแท้จริงต่อไป

เทศบาลตำบลกรูด

# สารบัญ

เรื่อง	หน้า
ส่วนที่ 1 สภาพทั่วไปและข้อมูลพื้นฐาน	1 – 34
ส่วนที่ 2 สรุปผลการพัฒนาท้องถิ่นตามแผนพัฒนาท้องถิ่น (พ.ศ. 2557-2560)	35 – 43
ส่วนที่ 3 ยุทธศาสตร์องค์ปกครองส่วนท้องถิ่น	44 –82
ส่วนที่ 4 การนำแผนพัฒนาท้องถิ่นสู่การปฏิบัติ	83-143
ส่วนที่ 5 การติดตามและประเมินผลสรุปผล	144-145

\*\*\*\*\*



# ส่วนที่ 1

## สภาพทั่วไปและข้อมูลพื้นฐาน

### 1. ด้านกายภาพ

#### 1.1 ที่ตั้ง

ตำบลกรูดเป็นตำบลหนึ่งของอำเภอกาญจนดิษฐ์ จังหวัดสุราษฎร์ธานี ตั้งอยู่ทางทิศตะวันออกเฉียงใต้ของอำเภอกาญจนดิษฐ์ และอยู่ทางทิศตะวันออกของจังหวัดสุราษฎร์ธานี ห่างจากที่ว่าการอำเภอประมาณ 12 กิโลเมตร ตั้งอยู่บนถนนทางหลวงแผ่นดินหมายเลข 4010 และทางหลวงแผ่นดินหมายเลข 4143 บรรจบกัน และขยายตัวออกไปตามถนนสายรองในบริเวณทางหลวงชนบท สฎ 3011 มีเนื้อที่ประมาณ 84.70 ตารางกิโลเมตร หรือประมาณ 52,937.5 ไร่

#### อาณาเขตของตำบลกรูด

ทิศเหนือ	ติดต่อกับตำบลพลายวาส
ทิศใต้	ติดต่อกับตำบลปาร์ออน
ทิศตะวันออก	ติดต่อกับตำบลท่าอุแท
ทิศตะวันตก	ติดต่อกับตำบลช้างซ้าย

#### 1.2 ลักษณะภูมิประเทศ

สภาพพื้นที่ของเทศบาลตำบลกรูดเป็นที่ราบสูงสลับที่ราบลุ่ม และเนินเขาโดยบริเวณตอนกลางตำบลมีภูเขาที่สำคัญ ได้แก่ เขานายายอุน เขาทุ่งนางลิง เขาสวนตรา ส่วนที่ราบลุ่มมีลักษณะเป็นแอ่งกระทะ ร่องรับน้ำจากพื้นที่ ตำบลคลองสระ และตำบลปาร์ออน

#### 1.3 ลักษณะภูมิอากาศ

ตำบลกรูดตั้งอยู่ภาคใต้ตอนบนมีสองฤดู คือฤดูร้อนและฤดูฝน ช่วงฤดูร้อนจะเกิดขึ้นประมาณปลายๆเดือนกุมภาพันธ์ตลอดไปจนถึงช่วงเดือนกันยายน ช่วงฤดูฝนอยู่ระหว่าง เดือนพฤศจิกายน-เดือนธันวาคม จะเกิดน้ำท่วมบริเวณตำบลเป็นประจำทุกปี

#### 1.4 ลักษณะของดิน

ลักษณะธรณีวิทยาของตำบลกรูด หินที่แก่ที่สุดและเกิดเป็นเขาถูกโอดดัดกระจายในพื้นที่ได้แก่ หินในยุคเพอร์เมียน เป็นหินปูน หินปูนตกผลึกใหม่ สีเทา หินดินดาน หินดินดานเนื้อฟิลไลต์ หินทราย หินทรายแป้ง หินดินดานเนื้อทัฟฟ์ นอกนั้นเป็นหินเกิดใหม่ ได้แก่ ตะกอนเศษหินเชิงเขา ตะกอนที่ราบลุ่มแม่น้ำ กรวด ทราย ทรายแป้ง และดินเหนียวและตะกอนน้ำพา เป็นตะกอนน้ำพัดพาประกอบด้วยทรายปนดินเหนียว และดินเหนียวปนทราย มีลูกรังและกรวด

#### 1.5 ลักษณะของแหล่งน้ำ

ตำบลกรูดมีแหล่งน้ำที่สำคัญดังนี้

- คลอง

3 สาย

ก) คลองหวาด(คลองกะแตะ)ไหลต่อเนื่องจากตำบลปาร์ออน ไหลผ่าน หมู่ที่ 6,2,1,3,5 ตำบลกรูด มีน้ำใช้ตลอดปี ไหลสู่ตำบลกะแตะ

ข) คลองนางแกล ไหลผ่าน หมู่ที่ 9,2,1,4,5, ตำบลกรุดหน้าแล้งน้ำแห้งขุด มีน้ำขังเป็นแอ่ง ไหลสู่ตำบลพลาวยาส

ค) คลองกำสน ไหลผ่าน หมู่ที่ 10,9,8,7 ตำบลกรุด หน้าแล้งน้ำแห้งขุด มีน้ำขังเป็นแอ่ง ไหลสู่ตำบลท่าอุแท

- ประปาหมู่บ้าน	7	แห่ง
- บ่อน้ำตื้น	630	แห่ง
- บ่อโยก	27	แห่ง
- ฝาย	2	แห่ง
- สระน้ำ	1	แห่ง
- บ่อน้ำบาดาล	6	แห่ง

### 1.6 ลักษณะของไม้/ป่าไม้

สภาพพื้นที่ของเทศบาลตำบลกรุด เป็นที่ราบสูงสลับที่ราบลุ่ม และเนินเขาโดยบริเวณตอนกลางตำบลมีภูเขาที่สำคัญ ได้แก่ เขานายายอน เขาทุ่งนางลิง เขาสวนตรา นอกจากนี้พื้นที่บางส่วนของบริเวณตอนกลางของตำบลมีลักษณะเป็นพื้นที่ป่าไม้ เช่น บริเวณค่ายลูกเสือแม่โมกข์ลักษณะป่าพุ่มมีพันธุ์ไม้หลากหลายชนิดเกิดขึ้นเกิดแหล่งน้ำธรรมชาติที่ราษฎรภายในหมู่บ้านใช้ร่วมกันโดยดึงน้ำมาใช้ผ่านระบบประปาผิวดิน

## 2. ด้านการเมืองการปกครอง

### 2.1 เขตการปกครอง

เดิม องค์การบริหารส่วนตำบลกรุด จัดตั้งขึ้นโดยพระราชบัญญัติสภาตำบลและองค์การบริหารส่วนตำบล พ.ศ. 2537 เมื่อวันที่ 2 มีนาคม พ.ศ. 2538 และได้ยกฐานะเป็นเทศบาลตำบลกรุด เมื่อวันที่ 7 ตุลาคม 2554

หมายเลขโทรศัพท์	:	สำนักปลัดเทศบาล	0-7729-7189
		กองคลัง	0-77297-335
		กองช่าง	0-77297-334

เขตการปกครองตำบลกรุด แบ่งการปกครองเป็น 10 หมู่บ้าน มีพื้นที่ 84.70 ตารางกิโลเมตร หรือประมาณ 52,937.5 ไร่ โดยแบ่งพื้นที่โดยประมาณดังนี้

หมู่ที่ 1 บ้านกรุด	พื้นที่รวม	10.2	ตารางกิโลเมตรหรือ	6,375	ไร่
หมู่ที่ 2 บ้านท่าเพ็ญ	พื้นที่รวม	9	ตารางกิโลเมตรหรือ	5,625	ไร่
หมู่ที่ 3 บ้านปากคู	พื้นที่รวม	3	ตารางกิโลเมตรหรือ	1,875	ไร่
หมู่ที่ 4 บ้านไสใน	พื้นที่รวม	14	ตารางกิโลเมตรหรือ	8,750	ไร่
หมู่ที่ 5 บ้านบ่อน้ำร้อน	พื้นที่รวม	7	ตารางกิโลเมตรหรือ	4,375	ไร่
หมู่ที่ 6 บ้านท่าเพ็ญ	พื้นที่รวม	2	ตารางกิโลเมตรหรือ	1,250	ไร่

หมู่ที่ 7 บ้านแม่โมกข์	พื้นที่รวม	6.5	ตารางกิโลเมตรหรือ	4,062.50 ไร่
หมู่ที่ 8 บ้านเขาพับผ้า	พื้นที่รวม	10	ตารางกิโลเมตรหรือ	6,250 ไร่
หมู่ที่ 9 บ้านกำสน	พื้นที่รวม	13	ตารางกิโลเมตรหรือ	8,125 ไร่
หมู่ที่ 10 บ้านสวนตรา	พื้นที่รวม	10	ตารางกิโลเมตรหรือ	6,250 ไร่

รายชื่อกำนัน-ผู้ใหญ่บ้านตำบลกรูด ประกอบตามตารางดังนี้

หมู่ที่	ชื่อหมู่บ้าน	ชื่อกำนัน/ผู้ใหญ่บ้าน	หมายเลขโทรศัพท์ติดต่อ
1	บ้านกรูด	นายนำโชค ผ่องแผ้ว (กำนันตำบลกรูด)	087-8861039
2	บ้านท่าเพื่อง	นายอดิศักดิ์ วิชัยดิษฐ์	083-5925230
3	บ้านปากคู	นายไพรัช พัฒน์จิ้น	087-8892984
4	บ้านไสใน	นายขจร เสวตเวช	087-3882040
5	บ้านป่อน้ำร้อน	นายไพรัตน์ ชูศักดิ์	084-8410830
6	บ้านท่าเพื่อง	นายกันยา มิตรรักษ์	087-8954200
7	บ้านแม่โมกข์	นายสุเมธ พรหมเจริญ	089-2899621
8	บ้านเขาพับผ้า	นายศักดิ์ชัย ชูแสงศรี	084-0520234
9	บ้านกำสน	นายเสริม ปัญญา	083-6352811
10	บ้านสวนตรา	นายอุทัย ทับราช	081-7283032

## 2.2 การเลือกตั้ง

### 2.2.1 การเลือกตั้งสมาชิกสภาท้องถิ่นหรือผู้บริหารท้องถิ่น

เทศบาลตำบลกรูดแบ่งเขตการเลือกตั้งออกเป็น 2 เขตการเลือกตั้ง เขตเลือกตั้งละ 5 หมู่บ้าน โดยแบ่งตามลักษณะพื้นที่ติดต่อกัน ดังนี้

#### เขตเลือกตั้งที่ 1

1. บ้านกรูด หมู่ 1
2. บ้านท่าเพื่อง หมู่ 2
3. บ้านปากคู หมู่ 3
4. บ้านท่าเพื่อง หมู่ 6
5. บ้านกำสน หมู่ 9

#### เขตเลือกตั้งที่ 2

1. บ้านไสใน หมู่ 4
2. บ้านบ่อน้ำร้อน หมู่ 5
3. บ้านแม่โหมกข์ หมู่ 7
4. บ้านเขาพับผ้า หมู่ 8
5. บ้านสวนตรา หมู่ 10

สรุปผลการใช้สิทธิลงคะแนนเลือกตั้ง สมาชิกสภาเทศบาลและนายกเทศมนตรี  
(กรณียกฐานะ) เมื่อวันที่ 25 มีนาคม 2555 (ครั้งล่าสุด) ดังนี้

ประเภทเลือกตั้ง	เขตเลือกตั้งที่	จำนวนผู้มีสิทธิเลือกตั้ง ในบัญชีรายชื่อ	จำนวนผู้มีสิทธิที่มาขอ แสดงตนรับบัตรเลือกตั้ง	ร้อยละการ ใช้สิทธิ
นายกเทศมนตรีตำบลกรูด	-	6,844	5,840	85.33
สมาชิกสภาเทศบาลตำบลกรูด	1	3,587	3,096	86.31
	2	3,213	2,711	84.38

สรุปผลคะแนนเลือกตั้งนายกเทศมนตรีตำบลกรูด

ที่	ชื่อผู้สมัคร	หมายเลขประจำตัวผู้สมัคร	ได้คะแนน	ผลการเลือกตั้ง
1	นายโกวิท วัชรสวัสดิ์	1	3,374	ได้รับเลือกตั้ง
2	นายจรงค์ ชุมสุข	2	2,318	ไม่ได้รับเลือกตั้ง

สรุปผลคะแนนเลือกตั้งสมาชิกสภาเทศบาลตำบลกรูด เขต 1

ที่	ชื่อผู้สมัคร	หมายเลขประจำตัวผู้สมัคร	ได้คะแนน	ผลการเลือกตั้ง
1	นายสหัส จันทร์เพ็ง	12	1,522	ได้รับเลือกตั้ง
2	นายสุรศักดิ์ ชูศักดิ์	9	1,447	
3	นายสมโชค สังข์สำราญ	2	1,311	
4	นางลัดดาวรรณ เพชรคุต	10	1,158	
5	นายอภิชาติ เพชรจำเริญ	4	1,083	
6	นายธนศักดิ์ แพเพชรทอง	11	1,061	
7	นายสุชาติ คิตดี	8	1,058	ไม่ได้รับเลือกตั้ง
8	นายเรืองศักดิ์ เพชรรอด	3	1,009	
9	นายสัมฤทธิ์ หิรัญเรือง	6	1,003	
10	นายธัญญา เพชรรักษ์	1	997	
11	นายเสวก ทองเกตุ	5	991	
12	นายสิทธิชัย จันทร์สงค์	13	847	
13	นายพรพันธ์ คุ้มสุวรรณ	7	806	
14	นายวิฑูรย์ เพชรมณี	14	401	
15	นายสำราญ สุวรรณจันทร์	15	142	

สรุปผลคะแนนเลือกตั้งสมาชิกสภาเทศบาลตำบลกรูด เขต 2

ที่	ชื่อผู้สมัคร	หมายเลขประจำตัวผู้สมัคร	ได้คะแนน	ผลการเลือกตั้ง
1	นายสันติ เมืองขำ	11	1,477	ได้รับเลือกตั้ง
2	นายสายัณห์ เมืองขำ	10	1,299	
3	นายประยงค์ เพชรหนู	7	1,144	
4	นายสำราญ จันทร์ภูรงค์	12	1,079	
5	นายวิสุทธิ์ พัฒน์เงิน	9	1,021	

6	นายศรณรินทร์ จรดิฐ	3	909	ไม่ได้รับเลือกตั้ง
7	นายมนตรี พัฒน์จีน	8	888	
8	นายศุภชัย มากเกลื่อน	2	816	
9	นายวิวัฒน์ สุขกลิน	5	787	
10	นายวินัย สุราราชกูร์	1	779	
11	นายไกรสิทธิ์ แพเพชช	6	726	
12	นายสุเชาว์ ปานแดง	14	722	
13	นายธวัชชัย พรหมเพชช	13	714	
14	นายยุวชน ชาสุวรรณ	4	695	

จำนวนสมาชิกสภา แบ่งเป็นปกครองเป็นสองเขต ดังนี้

เขตที่	หมู่บ้าน	รายชื่อสมาชิก	หมายเลขโทรศัพท์ติดต่อ
เขตที่ 1	1. บ้านกรูด หมู่ 1	1. นายอภิชาติ เพชรจำเริญ	080-5283303
	2. บ้านท่าเฟือง หมู่ 2	2. นายสหัส จันทร์เพ็ง	084-7460961
	3. บ้านปากคู หมู่ 3	3. นายธนูศักดิ์ แพเพชชทอง	087-2812823
	4. บ้านท่าเฟือง หมู่ 6	4. นายสุรศักดิ์ ชูศักดิ์	087-8822894
	5. บ้านกำสน หมู่ 9	5. นายสมโชค สังข์สำราญ	081-1874576
			6. นางลัดดาวรรณ เพชรคุต

เขตที่	หมู่บ้าน	รายชื่อสมาชิก	หมายเลขโทรศัพท์ติดต่อ
เขตที่ 2	1. บ้านไสโน หมู่ 4	1. นายสายันท์ เมืองขำ	087-9309331
	2. บ้านบ่อน้ำร้อน หมู่ 5	2. นายสันติ เมืองขำ	080-3274846
	3. บ้านแม่เม็กข์ หมู่ 7	3. นายศรณรินทร์ จรดิฐ	092-8288918
	4. บ้านเขาพับผ้า หมู่ 8	4. นายประยงค์ เพชรหนู	089-5948040
	5. บ้านสวนตรา หมู่ 10	5. นายวิสุทธิ์ พัฒน์จีน	080-6954839
			6. นายสำราญ จันทร์ภูษงค์

## 2.2.2 การเลือกตั้งสมาชิกสภาองค์การบริหารส่วนจังหวัดสุราษฎร์ธานี

ตามประกาศคณะกรรมการการเลือกตั้ง เรื่อง การแบ่งเขตการเลือกตั้งสมาชิกสภาองค์การบริหารส่วนจังหวัดสุราษฎร์ธานี ลงวันที่ 14 พฤษภาคม 2555 ประกาศแบ่งเขตเลือกตั้งสมาชิกสภาองค์การบริหารส่วนจังหวัดสุราษฎร์ธานี ออกเป็นเขตเลือกตั้ง 36 เขตเลือกตั้งโดยมีสมาชิกเขตเลือกตั้งละหนึ่งคน สำหรับอำเภอกาญจนดิษฐ์ จำนวนสมาชิกสภาองค์การบริหารส่วนจังหวัดสุราษฎร์ธานีที่จะพึงมีทั้งอำเภอ จำนวน 4 คน มีจำนวน 4 เขตเลือกตั้งดังนี้

เขตเลือกตั้งที่ 1 ประกอบด้วย

เทศบาลตำบลกาญจนดิษฐ์

ตำบลพลายวาส

เทศบาลตำบลข้างขวา

เขตเลือกตั้งที่ 2 ประกอบด้วย

เทศบาลตำบลท่าทองใหม่

ตำบลท่าทองใหม่(เฉพาะนอกเขตเทศบาลตำบลท่าทองใหม่)

ตำบลทุ่งกง

ตำบลตะเคียนทอง

ตำบลทุ่งรัง

เขตเลือกตั้งที่ 3 ประกอบด้วย

เทศบาลตำบลกรูด

ตำบลท่าทอง

ตำบลท่าอูแหม

เขตเลือกตั้งที่ 4 ประกอบด้วย

เทศบาลตำบลข้างซ้าย

ตำบลป่าร้อน

ตำบลคลองสระ

สำหรับผลการเลือกตั้งสมาชิกสภาจังหวัดสุราษฎร์ธานี เมื่อวันที่ 24 มิถุนายน 2555 เขตอำเภอกาญจนดิษฐ์ ผู้ที่ได้รับการเลือกตั้งประกอบด้วย

เขต 1 นายธานินท์ นวลวัฒน์ (ส.อบจ.ใหม่)

เขต 2 นางนงเยาว์ จำแก้ว

เขต 3 นายปรีชา เพชรรัตน์

เขต 4 นายนิโรธ นวลวัฒน์(ส.อบจ.ใหม่)

### 2.2.3 การเลือกตั้งสมาชิกสภาผู้แทนราษฎรจังหวัดสุราษฎร์ธานี

สมาชิกสภาผู้แทนราษฎรจังหวัดสุราษฎร์ธานี มี 6 เขตการเลือกตั้ง (ปี พ.ศ. 2554) และมีสมาชิกสภาผู้แทนราษฎรแบบแบ่งเขตได้ 6 คน จากทั้งหมด 375 คนทั่วประเทศในสภาผู้แทนราษฎรไทย เขตเลือกตั้ง ประกอบด้วย

เขตเลือกตั้งที่ 1 ประกอบด้วย

- 1) อำเภอเมืองสุราษฎร์ธานี

เขตเลือกตั้งที่ 2 ประกอบด้วย

- 1) อำเภอดอนสัก
- 2) อำเภอเกาะสมุย
- 3) อำเภอเกาะพะงัน
- 4) อำเภอกาญจนดิษฐ์ (ยกเว้น ตำบลทุ่งรัง ตำบลช้างซ้าย และ ตำบลช้างขวา)

เขตเลือกตั้งที่ 3 ประกอบด้วย

- 1) อำเภอบ้านนาสาร
- 2) อำเภอเวียงสระ
- 3) อำเภอกาญจนดิษฐ์ (เฉพาะ ตำบลทุ่งรัง ตำบลช้างซ้าย และ ตำบลช้างขวา)

เขตเลือกตั้งที่ 4 ประกอบด้วย

- 1) อำเภอพุนพิน
- 2) อำเภอบ้านนาเดิม
- 3) อำเภอคีรีรัฐนิคม (ยกเว้น ตำบลท่าขนอน ตำบลน้ำหัก และ ตำบลบ้านยาง)
- 4) อำเภอเคียนซา (ยกเว้น ตำบลบ้านเสด็จ)

เขตเลือกตั้งที่ 5 ประกอบด้วย

- 1) อำเภอพระแสง
- 2) อำเภอชัยบุรี
- 3) อำเภอเคียนซา (เฉพาะ ตำบลบ้านเสด็จ)
- 4) อำเภอพนม
- 5) อำเภอบ้านตาขุน

เขตเลือกตั้งที่ 6 ประกอบด้วย



- 1) อำเภอไชยา
- 2) อำเภอท่าชนะ
- 3) อำเภอท่าฉาง
- 4) อำเภอคีรีรัฐนิคม (เฉพาะ ตำบลท่าขนอน ตำบลน้ำหัก และ ตำบลบ้านยาง)
- 5) อำเภอวิภาวดี

สมาชิกสภาผู้แทนราษฎรจังหวัดสุราษฎร์ธานีจากการเลือกตั้งครั้งล่าสุด พ.ศ. 2554

เขตเลือกตั้งที่ 1	นายธานี เทือกสุบรรณ	
เขตเลือกตั้งที่ 2	นายสุเทพ	เทือกสุบรรณ (ลาออก/ไม่มีเลือกตั้งใหม่)
เขตเลือกตั้งที่ 3	นางโสภา	กาญจนะ
เขตเลือกตั้งที่ 4	นายเชน	เทือกสุบรรณ
เขตเลือกตั้งที่ 5	นายสินิตย์	เลิศไกร
เขตเลือกตั้งที่ 6	นายธีรภัทร	พริ้งศุลกะ

#### 2.2.4 การลงประชามติร่างรัฐธรรมนูญ และคำถามพ่วงท้ายจังหวัดสุราษฎร์ธานี

สรุปผลการรวมคะแนนออกเสียงประชามติร่างรัฐธรรมนูญ และคำถามพ่วงท้าย

จังหวัดสุราษฎร์ธานี เมื่อวันที่อาทิตย์ที่ 7 สิงหาคม 2559

จำนวนผู้มีสิทธิ จำนวน	782,820 คน	มาใช้สิทธิทั้งสิ้น	457,921 คน	คิดเป็นร้อยละ	58.50
บัตรเสียทั้งสิ้น จำนวน	10,593 ใบ			คิดเป็นร้อยละ	2.31
เห็นชอบร่างรัฐธรรมนูญ จำนวน	377,628 คะแนน			คิดเป็นร้อยละ	82.46
ไม่เห็นชอบ จำนวน	54,980 คะแนน			คิดเป็นร้อยละ	12.00
คำถามพ่วงท้าย เห็นชอบ	352,558 คะแนน			คิดเป็นร้อยละ	76.99
ไม่เห็นชอบ	66,048 คะแนน			คิดเป็นร้อยละ	14.42

### 3. ประชากร

#### 3.1 ข้อมูลเกี่ยวกับจำนวนประชากร

ตารางแสดงจำนวนประชากรและครัวเรือน

หมู่ที่	ชื่อหมู่บ้าน	ประชากรชาย (คน)	ประชากรหญิง (คน)	รวม (คน)	จำนวนครัวเรือน (หลัง)
1	บ้านกรูด	923	966	1,889	739
2	บ้านท่าเพือง	412	381	793	232
3	บ้านปากคู	211	266	477	171
4	บ้านไสไน	693	718	1,411	477
5	บ้านบ่อน้ำร้อน	313	328	641	223
6	บ้านท่าเพือง	322	322	644	232
7	บ้านแม่โมกข์	426	468	894	330
8	เขาพับผ้า	458	482	940	290
9	บ้านกำสน	618	653	1,271	420
10	บ้านสวนตรา	405	387	792	262
รวม		4,781	4,971	9,752	3,376

ที่มา : ปกครองอำเภอกาญจนดิษฐ์ข้อมูล ณ เดือนสิงหาคม 2559

### 3.2 ช่วงอายุและจำนวนประชากร

ตารางแยกตามช่วงอายุ(เฉพาะผู้มีสัญชาติไทย) ตำบลกรูด

ช่วงอายุ	ประชากรชาย (คน)	ประชากรหญิง (คน)	รวม(คน)
น้อยกว่า 1 ปี	69	62	131
1-5 ปี	331	346	677
6-10 ปี	319	368	687
11-15 ปี	312	299	611
16-20 ปี	329	348	677
21-25 ปี	362	359	721
26-30 ปี	385	364	749
31-35 ปี	420	374	794
36-40 ปี	369	354	723
41-45 ปี	395	452	847
46-50 ปี	362	394	756
51-55 ปี	352	354	706
56-60 ปี	290	268	558
61-65 ปี	148	174	322
66-70 ปี	123	140	263
71-75 ปี	83	108	191
76-80 ปี	69	95	164
81-85 ปี	44	58	102
86-90 ปี	13	38	51
91-95 ปี	3	15	18
96-100 ปี	3	1	4
มากกว่า 100 ปี	0	0	0
<b>รวม</b>	<b>4,781.00</b>	<b>4,971.00</b>	<b>9,752.00</b>

ที่มา : ปกครองอำเภอกาญจนดิษฐ์ข้อมูล ณ เดือนสิงหาคม 2559

4. สภาพทางสังคม

4.1 การศึกษา

ก) โรงเรียนประถมศึกษา (สพฐ.) 5 แห่งคือ

โรงเรียน	จำนวนนักเรียน							รวมทั้งสิ้น (คน)
	อนุบาล (คน)	ป.1 (คน)	ป.2 (คน)	ป.3 (คน)	ป.4 (คน)	ป.5 (คน)	ป.6 (คน)	
บ้านกำสนราษฎร์ อุทิศ	43	35	17	24	17	17	25	178
บ้านบ่อน้ำร้อน	13	4	5	6	14	2	6	50
บ้านแม่โมกข์	64	31	33	26	36	23	31	244
บ้านไสไน	22	6	6	11	5	12	5	67
วัดเขานางเภา	31	13	18	21	14	13	12	122
รวม								661

ข้อมูล ณ วันที่ 10 มิถุนายน 2559

ข) โรงเรียนมัธยม 2 แห่งคือ

1. โรงเรียนบ้านแม่โมกข์เปิดสอนระดับประถมศึกษาและเป็นโรงเรียนขยายโอกาส เปิด  
ระดับ มัธยมตอนต้นด้วย

ตารางแสดงจำนวนนักเรียนระดับมัธยมโรงเรียนบ้านแม่โมกข์

ระดับ	เพศ			ห้องเรียน(ห้อง)
	ชาย(คน)	หญิง(คน)	รวม(คน)	
มัธยมศึกษาปีที่ 1	15	18	33	1
มัธยมศึกษาปีที่ 2	14	13	27	1
มัธยมศึกษาปีที่ 3	10	6	16	1
รวมมัธยมศึกษาตอนต้น	39	37	76	3

ข้อมูล ณ วันที่ 10 มิถุนายน 2559

2. โรงเรียนท่าเฟืองวิทยา ตั้งอยู่หมู่ที่ 6 บ้านท่าเฟือง ตำบลกรูด เปิดสอนระดับ มัธยม  
ตอนต้น-มัธยมตอนปลาย

ตารางแสดงจำนวนนักเรียนโรงเรียนท่าเฟืองวิทยา

ระดับ	เพศ			ห้องเรียน(ห้อง)
	ชาย(คน)	หญิง(คน)	รวม(คน)	
มัธยมศึกษาปีที่ 1	20	12	32	1
มัธยมศึกษาปีที่ 2	15	21	36	1
มัธยมศึกษาปีที่ 3	8	15	23	1
รวมมัธยมศึกษาตอนต้น	43	48	91	3
มัธยมศึกษาปีที่ 4	6	13	19	1
มัธยมศึกษาปีที่ 5	4	16	20	1
มัธยมศึกษาปีที่ 6	5	8	13	1
รวมมัธยมศึกษาตอนปลาย	15	37	52	3
รวมทั้งหมด	58	85	143	6

ข้อมูล ณ วันที่ 10 มิถุนายน 2559

ค) ศูนย์พัฒนาเด็กเล็กมีจำนวน 1 แห่งคือ ศูนย์พัฒนาเด็กเล็กบ้านกรูด ตั้งอยู่หมู่ที่ 1 บ้านกรูด ตำบลกรูด เดิมเป็นของกรมพัฒนาชุมชน และได้โอนมาให้กับเทศบาลตำบลกรูด

ตารางแสดงจำนวนเด็กเล็กและผู้ดูแลเด็กศูนย์พัฒนาเด็กเล็กบ้านกรูด

ระดับที่เปิดสอน	จำนวนเด็กเล็ก			จำนวน ห้องเรียน	จำนวนผู้ดูแลเด็ก	
	ชาย(คน)	หญิง(คน)	รวม(คน)		ประจำการ	อัตราจ้าง
เตรียมปฐมวัย ต่ำกว่า 3 ขวบ ห้อง 1	5	8	13	1	-	1
เตรียมปฐมวัย ต่ำกว่า 3 ขวบ ห้อง 2	6	7	13	1	-	1
ปฐมวัย 3 ขวบ ห้อง 1	9	12	21	1	-	1
ปฐมวัย 3 ขวบ ห้อง 2	9	11	20	1	-	1
ปฐมวัย 3 ขวบ ห้อง 3	7	13	20	1	-	1
รวม	36	51	87	5	-	5

ข้อมูล ณ วันที่ 10 มิถุนายน 2559

ง) ข้อมูลพื้นฐานโรงเรียนในเขตเทศบาลตำบลกรูด

ชื่อโรงเรียน	ที่อยู่	วันเดือนปีที่ก่อตั้ง	ผู้อำนวยการ
บ้านกำสนราษฎร์อุทิศ	ม. 10 ต.กรูด โทรศัพท์ 077-380224	16 พฤษภาคม 2519	นายจรูญ เมืองเสน
บ้านบ่อน้ำร้อน	ม. 5 ต.กรูด โทรศัพท์ 077-274730	16 มีนาคม 2517	นางดารานี อินทภูิต รักษาการ
บ้านแม่โมกข์	ม.7 ต.กรูด โทรศัพท์ 077-274500	16 มิถุนายน 2510	นายสัญญา รอดดำ 081-5371759
บ้านไสโน	ม. 4 ต.กรูด โทรศัพท์ -	1 มิถุนายน 2480	นายวินัย จันทร์สว่าง โทร. 08-9866-2993
วัดเขานางเภา	ม.1 ต.กรูด โทรศัพท์ 077-452381	1 กรกฎาคม 2464	นางสุริยา เครือรัตน์
ท่าเพ็ญวิทยา	ม. 6 ต.กรูด โทรศัพท์ 077-297182	28 ตุลาคม 2540	นายพรชัย จันทร์รงค์ 089-5888408
ศูนย์พัฒนาเด็กเล็กบ้านกรูด	ม.1 ต.กรูด โทรศัพท์ 077-297189	-	-
ศูนย์การศึกษานอกโรงเรียน ตำบลกรูด	ม.1 ต.กรูด โทรศัพท์		นายจิตกร เฟือกเดช
ศูนย์พัฒนาเด็กเล็กพัชรภรณ์	ม.1 ต.กรูด โทรศัพท์		นางชฎาพร สุขนาวา

4.2 สาธารณสุข

โรงพยาบาลส่งเสริมสุขภาพตำบลกรูด จำนวน 1 แห่งตั้งอยู่หมู่ที่ 1 บ้านกรูด มีเจ้าหน้าที่สาธารณสุขตำบล คอยให้บริการแก่ประชาชนผู้มารับการรักษา จำนวน 5 คน นอกจากประชาชนจะใช้บริการจากสาธารณสุขแห่งนี้แล้ว ยังนิยมเดินทางไปรับการรักษายังโรงพยาบาลกาญจนดิษฐ์ ตั้งอยู่ในเขตตำบลพลาญวาส อำเภอกาญจนดิษฐ์ หากคนไข้รายใดเจ็บป่วยหนักมักถูกส่งตัวมารับการรักษาที่โรงพยาบาลประจำจังหวัด ซึ่งตั้งอยู่ในเขตเทศบาลนครสุราษฎร์ธานี

1) จำนวนประชากรจำแนกตามกลุ่มเป้าหมาย 5 กลุ่ม ได้แก่

แม่และเด็ก

- หญิงตั้งครรภ์จำนวน 124 คน หญิงหลังคลอด จำนวน 124 คน
- เด็ก 0 – 5 ปี จำนวน 679 คน

#### ผู้ป่วยโรคเรื้อรัง

- ผู้ติดเชื้อ HIV จำนวน 5 คน
- โรคติดต่อทางเพศสัมพันธ์ จำนวน 10 คน
- เบาหวาน/ความดันโลหิตสูง จำนวน 254 คน
- ผู้ป่วยจิตเวช จำนวน 10 คน
- ผู้สูงอายุ จำนวน 1,131คน
- ผู้พิการ จำนวน 99 คน



## 2) ข้อมูลประชากรด้านสภาวะสุขภาพรายหมู่บ้าน

ตารางที่ 1 จำนวนประชากรด้านสภาวะสุขภาพรายหมู่บ้าน

หมู่ ที่	บ้าน	ประชากร	เบาหวาน	ความดัน	เบาหวานและ ความดัน	หัวใจ	หอบหืด	วัณโรค	ไข้เลือดออก	ผู้พิการ	มะเร็ง
1	บ้านกรูด	1,888	9	63	22	0	6	0	1	27	0
2	บ้านท่าเพื่อง2	788	1	20	8	0	2	1	0	6	0
3	บ้านปากคู	474	0	4	0	0	0	0	0	6	0
4	บ้านไสโน	1,392	2	32	9	0	1	0	0	9	0
5	บ้านบ่อน้ำร้อน	639	0	10	1	0	0	0	0	9	0
6	บ้านท่าเพื่อง6	643	2	17	6	1	1	0	0	3	0
7	บ้านแม่โมกข์	892	5	37	5	0	5	0	2	12	1
8	บ้านเขาพับผ้า	930	0	14	5	1	1	0	0	14	0
9	บ้านกำสน	1,248	4	20	6	0	0	0	0	11	0
10	บ้านสวนตรา	808	1	13	10	1	0	0	1	2	1
รวม		9,702	24	230	72	3	16	1	4	99	2

ที่มา : ข้อมูลจาก รพ.สต.กรูด ณ วันที่ 31 ตุลาคม 2559

### 3) โรคทางระบาดวิทยา 5 อันดับ

ตารางที่ 2 อัตราป่วยโรคทางระบาดวิทยา ปี พ.ศ.2555 – 2559

โรค	พ.ศ. 2555		พ.ศ. 2556		พ.ศ. 2557		พ.ศ. 2558		พ.ศ. 2559	
	จำนวน	อัตรา	จำนวน	อัตรา	จำนวน	อัตรา	จำนวน	อัตรา	จำนวน	อัตรา
1. อุจจาระร่วง	284	3,018.39	228	2,396.22	270	2,823.38	237	2,442.80	34	35.04
2. ปอดบวม	52	552.66	37	388.86	38	397.36	34	350.44	-	-
4. ตาแดง	9	95.65	18	189.17	31	324.17	13	133.99	10	10.31
4. ใช้เลือดออก	4	42.51	34	357.33	9	94.11	12	123.69	4	41.23
5. มือเท้าปาก	12	127.54	16	168.16	15	156.85	18	185.53	5	51.54

ที่มา : รง.506 และ รง.507 (ต่อแสนประชากร)

### 4) ข้อมูลทั่วไปด้านสิทธิการรักษาพยาบาลตำบลกรูด

ตารางที่ 3 จำนวนประชากรด้านสิทธิการรักษาพยาบาล

สถานบริการ	ประชากรที่อาศัยอยู่จริง	สิทธิ UC	สิทธิในกองทุนอื่นๆ			สิทธิว่าง	ร้อยละความครอบคลุมหลักประกันสุขภาพ	ร้อยละความครอบคลุม UC
			ประกันสังคม	ข้าราชการและรัฐวิสาหกิจ	สิทธิอื่นๆที่รัฐบาลจัดให้			
รพ.สต.กรูด	จำนวน 9,733คน	จำนวน 5,008คน	จำนวน 1,184คน	จำนวน 308คน	จำนวน 2,908คน	จำนวน 325คน	ร้อยละ 96.66	ร้อยละ 51.45

--	--	--	--	--	--	--	--	--

ที่มา : ข้อมูลจาก รพ.สต.กรูด ณ วันที่ 31 ตุลาคม 2559

5) สาเหตุการป่วยของผู้ป่วยนอก

ตารางที่ 4 สาเหตุการป่วยของผู้ป่วยนอก จำแนกตามกลุ่มสาเหตุ 21 กลุ่มโรค 10 อันดับปี พ.ศ.2557-2559

สาเหตุการป่วย	พ.ศ.2557		พ.ศ.2558		พ.ศ.2559	
	จำนวน	อัตรา	จำนวน	อัตรา	จำนวน	อัตรา
1. โรคระบบไหลเวียนเลือด	1628	58620	2012	72938	934	9627
2. โรคเกี่ยวกับต่อมไร้ท่อและ โภชนาการและเมตาบอลิซึม	1623	58440	1561	56589	1617	16667
3. โรคระบบหายใจ	1170	42129	1251	45351	1146	11812
4. โรคระบบย่อยอาหาร รวมโรค ในช่องปาก	832	29958	1000	36252	1055	10874
5. โรคระบบกล้ามเนื้อโครง ร่างและเนื้อเยื่อเสริม	715	25745	891	32300	895	9225
6. โรคผิวหนังและเนื้อเยื่อใต้ ผิวหนัง	614	22109	421	15262	408	4205
7. โรคติดเชื้อและปรสิต	369	13287	133	4821	79	814
8. โรคตา รวมส่วนประกอบของ ตา	141	5077	97	3516	1050	10823
9. โรคระบบประสาท	121	4357	88	3190	41	423
10. โรคระบบสืบพันธุ์ร่วม ปัสสาวะ	79	2845	65	2356	89	917
- อาการ อาการแสดงและสิ่ง ผิดปกติ	1,774	63877	1261	45713	1075	11080

ที่มา : รายงานสาเหตุการป่วยของผู้ป่วยนอกตามกลุ่มสาเหตุ (รง.504JHCIS) (อัตราต่อแสนประชากร)

6) สาเหตุการตาย

ตารางที่ 5 สาเหตุการตาย (ต่อแสนประชากร) ตำบลกรูดปี พ.ศ. 2555- 2559

สาเหตุการตาย	พ.ศ. 2555		พ.ศ. 2556		พ.ศ. 2557		พ.ศ. 2558		พ.ศ. 2559	
	จำนวน	อัตรา	จำนวน	อัตรา	จำนวน	อัตรา	จำนวน	อัตรา	จำนวน	อัตรา
1.โรคหลอดเลือดสมอง	4	42.51	8	84.08	8	83.66	3	31.08	9	92.76
2.โรคมะเร็ง	3	31.88	3	31.23	3	31.37	5	51.79	5	51.54
3.โรคหัวใจ	2	21.26	2	21.02	3	31.37	0	0.00	7	72.15

4.โรคเบาหวาน	3	31.88	2	21.02	0	0.00	1	10.36	2	20.61
5.ไตวาย	1	10.63	1	10.51	0	0.00	2	20.72	0	0.00

ที่มา : ข้อมูลจาก รพ.สต.กรุด ณ วันที่ 31 ตุลาคม 2559

### 7) ข้อมูลบุคลากรสาธารณสุข

จำนวนบุคลากรทางด้านสาธารณสุขทั้งหมด จำนวน 5 คน (รายละเอียดตารางที่ 7)

ตารางที่ 6 ข้อมูลบุคลากรสาธารณสุขโรงพยาบาลส่งเสริมสุขภาพตำบลกรุด จำแนกตามตำแหน่ง

บุคลากร	จำนวน (คน)	อัตราส่วน : ประชากร
นักวิชาการสาธารณสุข	4	1 : 2,425.5
พยาบาลวิชาชีพชำนาญการ	1	1 : 9,702
แพทย์แผนไทย	1	1 : 9,702
<b>รวม</b>	<b>5</b>	<b>1 : 1,941</b>
ผู้ช่วยแพทย์แผนไทย	1	-
ลูกจ้างรายเดือน (เงินบำรุง)	1	-
ลูกจ้างเหมาบริการ	2	-

ที่มา : ข้อมูลจาก รพ.สต.กรุด ณ วันที่ 31 ตุลาคม 2559

ตารางที่ 7 ข้อมูลการรับผิดชอบงานสาธารณสุขในชุมชนของบุคลากรสาธารณสุข

ลำดับที่	ชื่อ-สกุล	ตำแหน่ง	หมู่บ้านที่รับผิดชอบ	จำนวนประชากร	จำนวนหลังคาเรือน	GIS (1:1,250)
1.	นายสุชาติ รักหนก	นักวิชาการสาธารณสุข ชำนาญการ	9,10	2,056	670	1: 2,012
2.	น.ส.เนาวรัตน์ คำสอน	พยาบาลวิชาชีพ ชำนาญการ	1	1,888	724	1: 1,909
4.	น.ส.ธัญญรัตน์ กัญฐรัตน์	นักวิชาการสาธารณสุข ปฏิบัติการ	7,8	1,822	614	1: 1,814
5.	น.ส.ญาณวรรณ ชูใหม่	นักวิชาการสาธารณสุข	3,4,5	2,505	861	1: 2,496
5.	นายธนเทพ ปูเงิน	แพทย์แผนไทย	2,6	1,431	461	1: 2,496

ที่มา : ข้อมูลจาก รพ.สต.กรุด ณ วันที่ 31 ตุลาคม 2559

### 8) อาสาสมัครสาธารณสุข

อาสาสมัครสาธารณสุขตำบลกรุด จำนวน 262 คน (รายละเอียด ตารางที่ 8)

ตารางที่ 10 ข้อมูลการรับผิดชอบงานสาธารณสุขในชุมชนของอาสาสมัครสาธารณสุขจำแนกตามหลังคาเรือน

หมู่ ที่	ชื่อหมู่บ้าน	หลังคาเรือน ทะเบียนราษฎร์	อสม.		ความครอบคลุม	
			ปฏิบัติงาน จริง	รับค่า ป่วยการ	เป้าหมาย (1 : 15)	ผลงาน
1	บ้านกรุด	724	56	54	13	1:13
2	บ้านท่าเฟือง2	230	19	17	13	1:13
3	บ้านปากคู	168	13	11	13	1:12
4	บ้านไสใน	471	36	36	14	1:14
5	บ้านบ่อน้ำร้อน	222	16	15	14	1:14
6	บ้านท่าเฟือง6	231	19	15	13	1:13
7	บ้านแม่โมกข์	327	25	25	14	1:14
8	บ้านเขาพิงผ้า	287	22	22	14	1:13
9	บ้านกำสน	417	35	32	12	1:12
10	บ้านสวนตรา	253	21	20	13	1:12
รวม		3,330	262	247	(1 : 13)	1:13

ที่มา : ข้อมูลจาก รพ.สต.กรุด ณ วันที่ 31 ตุลาคม 2559

#### 4.3 อาชญากรรม

ปัญหาอาชญากรรมในชุมชนของเทศบาล จากการที่ทางสถานีตำรวจภูธรกาญจนดิษฐ์ได้แจ้งให้กับเทศบาลทราบนั้นพบว่าในเขตเทศบาลมีเหตุคดีอาชญากรรมสถิติรอบ 12 เดือนของตำบลกรูด มีดังนี้

ลำดับที่	เหตุ/คดี	พื้นที่เกิดเหตุ	จำนวนคดี	หมายเหตุ
1	ทำร้ายร่างกาย	หมู่ที่ 1 บ้านกรูด	2	
		หมู่ที่ 6 บ้านท่าเพื่อง	1	
		หมู่ที่ 9 บ้านกำสน	1	
2	ฆ่าผู้อื่น	หมู่ที่ 8 บ้านเขาพับผ้า	1	
		หมู่ที่ 10 บ้านสวนตรา	1	
3	อาวุธปืน	หมู่ที่ 1 บ้านกรูด	2	
		หมู่ที่ 5 บ้านบ่อน้ำร้อน	8	
		หมู่ที่ 8 บ้านเขาพับผ้า	1	
		หมู่ที่ 9 บ้านกำสน	1	
		หมู่ที่ 10 บ้านสวนตรา	1	
4	การพนัน	หมู่ที่ 1 บ้านกรูด	1	
		หมู่ที่ 5 บ้านบ่อน้ำร้อน	2	
5	ยักยอก	หมู่ที่ 1 บ้านกรูด	1	
		หมู่ที่ 2 บ้านท่าเพื่อง	2	

6	อ้อโง หมื่นประมาท	หมู่ที่ 1 บ้านกรูด	1	
7	บุคคลต่างด้าวเข้ามา ทำงานผิดประเภท	หมู่ที่ 1 บ้านกรูด	6	

ที่มา : ข้อมูลจาก สภ.กาญจนดิษฐ์ ณ วันที่ 21 ตุลาคม 2559

#### 4.4 ยาเสพติด

ปัญหายาเสพติดในชุมชนของเทศบาล จากการที่ทางสถานีตำรวจภูธรกาญจนดิษฐ์ได้แจ้งให้เทศบาลทราบนั้นพบว่าในเขตเทศบาลมีเหตุคดียาเสพติดสถิติรอบ 12 เดือนของตำบลกรูด มีดังนี้

ลำดับที่	เหตุ/คดี	พื้นที่เกิดเหตุ	จำนวนคดี	หมายเหตุ
1	ยาเสพติด	หมู่ที่ 1 บ้านกรูด	7	
		หมู่ที่ 2 บ้านท่าเพื่อง	3	
		หมู่ที่ 4 บ้านไสโน	6	
		หมู่ที่ 5 บ้านบ่อน้ำร้อน	7	
		หมู่ที่ 6 บ้านท่าเพื่อง	7	
		หมู่ที่ 7 บ้านแม่โมกข์	3	
		หมู่ที่ 8 บ้านเขาพับผ้า	1	
		หมู่ที่ 9 บ้านกำสน	10	
		หมู่ที่ 10 บ้านสวนตรา	6	

ที่มา : ข้อมูลจาก สภ.กาญจนดิษฐ์ ณ วันที่ 21 ตุลาคม 2559

#### 4.5 การสังคมสงเคราะห์

เทศบาลได้ดำเนินการด้านสังคมสงเคราะห์ ดังนี้

- 1) ดำเนินการจ่ายเบี้ยยังชีพให้กับผู้สูงอายุ ผู้พิการ และผู้ป่วยเอดส์
- 2) รับลงทะเบียนและประสานโครงการเงินอุดหนุนเพื่อการเลี้ยงดูเด็กแรกเกิด
- 3) ประสานการทำบัตรผู้พิการ
- 4) ตั้งโครงการช่วยเหลือผู้ยากจน ยากไร้ รายได้น้อย และผู้ด้อยโอกาสไร้ที่พึ่ง
- 5) ศูนย์สงเคราะห์คนพิการประจำตำบล

### 5. ระบบบริการพื้นฐาน

#### 5.1 การคมนาคมขนส่ง

เส้นทางคมนาคมที่ใช้ติดต่อในเขตเทศบาลและพื้นที่ใกล้เคียงมีดังนี้

##### 1) ทางหลวงแผ่นดิน

- หมายเลข 44 สายอ่าวลึก-หินโงก( ถนนเซาท์เทิร์น )
- หมายเลข 4010 สายหนองสวน - คำสน



- หมายเลข 4143 สายซอยสิบ - บ้านกรูด

2) ทะเบียนบัญชีถนนภายในตำบล

ลำดับ ที่	รหัสทาง	ชื่อสายทาง	ชั้นทาง ในเขต เมือง หรือใน เขต ชุมชน (ชั้น)	ชั้นทาง นอก เขต เมือง หรือ นอก เขต ชุมชน (ชั้น)	ระยะทาง (กม.)	ผิวจราจรกว้าง (ม.)					รัศมีเขต ทางจาก ศูนย์กลาง ถนน (ม.)	เขต ทาง กว้าง (ม.)	ปีที่ ก่อสร้าง (พ.ศ.)	ลงทะเบียน เมื่อ วัน/เดือน/ ปี	หมายเหตุ
						คสล.	ลาด ยาง	ลูกรัง	ไหล่ ทาง	ทาง เท้า					
1	สฎ.ถ 34 - 003	สายชะงาม - แม่ไมกซ์	-	6	2.900	-	5.00	5.00	-	-	6.00		9 ก.ย. 2557	ลาดยาง 1.500 / ลูกรัง 1.400	
2	-	ร.วัดเขานางเภา	-	-	0.800	-	4.00	-	-	-					
3	-	สายเขาวัง - วนาชีวิต	-	-	1.500	-	-	4.00	-	-					
4	สฎ.ถ 34 - 001	สายเขาวัง - อนามัย	-	6	1.000	4.00	-	-	0.50	-	6.00		9 ก.ย. 2557		
5	สฎ.ถ 34 - 024	สายโรงตี - บ้านนาย หมก	-	6	1.300	-	4.00	4.00	-	-				ลาดยาง 0.450 / ลูกรัง 0.850	
6	-	สายกลางบ้าน	-	-	0.700	-	4.00	-	-	-					
7	-	สายหมออี๊ด - สำนักไฟ	-	-	1.700	-	-	4.00	-	-					
8	-	สายบ้านนายแสง	-	-	1.500	-	-	4.00	-	-					
9	-	สายบ้านนายหมก - วัด เขานางเภา	-	-	0.350	-	-	4.00	-	-					
10	-	สายวัดเขานางเภา	-	-	1.200	-	5.00	-	-	-					
11	สฎ.ถ 34 - 002	สายเขานางเภา - สำนัก ไฟ	-	6	2.900	-	5.00	-	-	-	7.00		9 ก.ย. 2557		
12	-	สายบ้านนายเจือ - หมอ อี๊ด	-	-	0.710	-	-	5.00	-	-					
13	สฎ.ถ 34 - 004	สายท่าเฟือง - กำสน	-	6	7.000	-	5.00	-	0.50	-	7.00		9 ก.ย. 2557		

ลำดับ ที่	รหัสทาง	ชื่อสายทาง	ชั้นทาง ในเขต เมือง หรือใน เขต ชุมชน (ชั้น)	ชั้นทาง นอก เขต เมือง หรือ นอก เขต ชุมชน (ชั้น)	ระยะทาง (กม.)	ผิวจราจรกว้าง (ม.)					รัศมีเขต ทางจาก ศูนย์กลาง ถนน (ม.)	เขต ทาง กว้าง (ม.)	ปีที่ ก่อสร้าง (พ.ศ.)	ลงทะเบียน เมื่อ วัน/เดือน/ ปี	หมายเหตุ
						คสล.	ลาด ยาง	ลูกรัง	ไหล่ ทาง	ทาง เท้า					
14	-	สายต้นมะขาม - บ้าน นายชัยยศ	-	-	3.100	-	4.00	4.00	-	-				ลาดยาง 0.350 / ลูกรัง 2.750	
15	สฎ.ถ 34 - 005	สายท่าเฟือง - ห้วยถุน	-	6	1.330	5.00	-	-	0.50	-	7.00		9 ก.ย. 2557		

16	-	สายซอยพัฒนา 1	-	-	1.250	-	5.00	-	-	-				
17	-	สายซอยพัฒนา 2	-	-	1.900	-	-	4.00	-	-				
18	-	สายข้างเทศบาลกรูด	-	-	0.670	-	4.00	-	-	-				
19	-	สายบ้านนายสมเกียรติ	-	-	1.400	-	-	4.00	-	-				
20	สฎ.ถ 34 - 006	สายโสน - ปากคู	-	6	2.000	-	5.00	-	-	-	7.00		9 ก.ย. 2557	
21	สฎ.ถ 34 - 007	สายปากคู - นาปรัง	-	6	1.550	-	5.00	-	-	-	7.00		9 ก.ย. 2557	
22	-	สายรอบสนามกีฬา	-	-	0.800	-	-	5.00	-	-				
23	สฎ.ถ 34 - 008	สายบ้านนายอารมณ-สำนักไฟ	-	6	4.000	-	4.00	4.00	-	-	6.00		9 ก.ย. 2557	ลาดยาง 1.000 / ลูกรัง 3.000
24	-	สายต้นถนน	-	-	0.400	-	-	4.00	-	-				
25	-	สายซอยท่าทราย	-	-	0.400	-	-	4.00	-	-				
26	-	สายดอนยอย	-	-	0.340	-	4.00	-	-	-				
27	สฎ.ถ 34 - 010	สายโสน - คลองมัน	-	6	2.600	-	5.00	-	-	-	5.00		9 ก.ย. 2557	
28	-	สี่แยกคลองมัน - บ้านนางเตียง	-	-	0.700	-	5.00	5.00	-	-				ลาดยาง 0.200 / ลูกรัง 0.500
29	-	สายโสน - บ่อลูกรัง (ป่าสิริ)	-	-	2.500	-	-	4.00	-	-				
30	-	สายบ้านนายสมพร - นอกไร่	-	-	0.900	-	-	4.00	-	-				
31	-	สายบ้านนายวินัย - นอกไร่	-	-	0.900	-	-	4.00	-	-				
32	-	สายศาลาหมู่บ้าน	-	-	0.800	4.00	-	-	-	-				
33	-	หลังศาลาหมู่บ้าน - บ้านนายวิลาศ	-	-	2.250	-	-	4.00	-	-				
34	สฎ.ถ 34 - 009	สายต้นโพธิ์ - แม่นมกซ์	-	6	3.800	-	4.00	4.00	-	-	6.00		9 ก.ย. 2557	ลาดยาง 1.200 / ลูกรัง 2.600
35	-	สายโรงตี	-	-	0.880	-	-	5.00	-	-				
36	สฎ.ถ 34 - 012	สายบ่อน้ำร้อน - สีแยกอำพัน	-	6	0.900	-	4.00	-	-	-	6.00		9 ก.ย. 2557	
37	สฎ.ถ 34 - 011	สายบ่อน้ำร้อน - นาปรัง	-	6	0.850	4.00	-	-	0.50	-	4.00		9 ก.ย. 2557	
38	-	สายบ่อน้ำร้อน - นอกไร่	-	-	2.100	-	4.00	4.00	-	-				ลาดยาง 0.600 / ลูกรัง 1.500
39	-	สายบ่อน้ำร้อน - หินชะโงก	-	-	3.238	-	8.00	-	-	-				
40	-	สายบ้านนายเข็ม	-	-	0.325	4.00	-	-	-	-				

ลำดับที่	รหัสทาง	ชื่อสายทาง	ชั้นทางในเขตเมืองหรือในเขตชุมชน (ชั้น)	ชั้นทางนอกเขตเมืองหรือนอกเขตชุมชน (ชั้น)	ระยะทาง (กม.)	ผิวจราจรกว้าง (ม.)					รัศมีเขตทางจากศูนย์กลางถนน (ม.)	เขตทางกว้าง (ม.)	ปีที่ก่อสร้าง (พ.ศ.)	ลงทะเบียนเมื่อวัน/เดือน/ปี	หมายเหตุ
						คสล.	ลาดยาง	ลูกรัง	ไหล่ทาง	ทางเท้า					

41	-	สายทำเพ็อง - คลอง ฮาย	-	-	0.520	-	4.00	-	-	-				
42	-	สายวังเทวดา	-	-	0.400	4.00	-	-	-	-				
43	-	สายในบ้าน - จันทร นุสรณ์	-	-	0.700	-	4.00	-	-	-				
44	-	สายริมคลอง	-	-	0.350	4.00	-	-	-	-				
45	-	สายแม่เหล็ก	-	-	1.500	-	-	4.00	-	-				
46	-	สายโรงปูนขาว	-	-	0.600	-	-	4.00	-	-				
47	สฎ.ถ 34 - 013	สายแม่ไม้มกซ์ - เขापับ ผ้า	-	6	3.100	-	4.00	-	-	-	6.00		9 ก.ย. 2557	
48	-	สายบ้านนายเวช	-	-	0.800	-	-	4.00	-	-				
49	-	สายคลองมัน - โรงไม้	-	-	3.200	-	5.00	-	-	-				
50	-	สายซอยบ้านนายหลี่	-	-	0.800	-	-	4.00	-	-				
51	-	สายบ้านนายสมจิตร์	-	-	1.800	-	-	4.00	-	-				
52	-	สายแม่ไม้มกซ์ บ่อลูกครึ่ง	-	-	0.460	4.00	-	-	-	-				
53	-	สายหนองมูก	-	6	2.300	-	4.00	4.00	-	-	6.00		9 ก.ย. 2557	ลาดยาง 0.980 / ลูกครึ่ง 1.320
54	สฎ.ถ 34 - 014	สายศาลา - ช่องเนียง	-	6	2.100	-	5.00	-	-	-	7.00		9 ก.ย. 2557	
55	-	สายโรงตีเหล็ก - คลองนา	-	-	1.100	-	4.00	4.00	-	-				ลาดยาง 0.550 / ลูกครึ่ง 0.550
56	-	สายตาค้าง	-	-	1.000	-	-	4.00	-	-				
57	-	สายช่องเนียง - หมู่ที่ 10	-	-	1.000	-	-	5.00	-	-				
58	-	สายตาวัว - ฤทธิรงค์	-	-	3.100	-	-	4.00	-	-				
59	สฎ.ถ 34 - 015	สายช่องเนียง - ท่า อูหนุ	-	6	1.350	-	5.00	-	-	-	7.00		9 ก.ย. 2557	
60	-	สายสี่แยกโรงไม้ - ม่วง งาม	-	-	0.900	-	-	4.00	-	-				
61	-	สายแม่ประนอม	-	-	0.860	-	5.00	5.00	-	-				ลาดยาง 0.500 / ลูกครึ่ง 0.360
62	-	สายซอยปรีชาติ	-	-	0.800	-	-	4.00	-	-				
63	สฎ.ถ 34 - 019	สายเขานา- เขานม วัง	-	6	2.250	-	4.00	-	-	-	6.00		9 ก.ย. 2557	
64	สฎ.ถ 34 - 018	สายจอมขวัญ	-	6	1.750	-	4.00	-	-	-	6.00		9 ก.ย. 2557	
65	-	สายพ่อสตีตี้	-	-	0.590	-	-	4.00	-	-				
66	สฎ.ถ 34 - 017	สายป่าพัว - เขาวาย	-	6	2.700	-	-	4.00	-	-	6.00		9 ก.ย. 2557	

รหัสทาง	ชื่อสายทาง	ชั้นทาง	ชั้นทาง นอก	ผิวจราจรกว้าง (ม.)	รัศมีเขต				หมายเหตุ
---------	------------	---------	----------------	--------------------	----------	--	--	--	----------

ลำดับ ที่			ในเขต เมือง หรือใน เขต ชุมชน (ชั้น)	เขต เมือง หรือ นอก เขต ชุมชน (ชั้น)	ระยะทาง (กม.)						ทางจาก ศูนย์กลาง ถนน (ม.)	เขต ทาง กว้าง (ม.)	ปีที่ ก่อสร้าง (พ.ศ.)	ลงทะเบียน เมื่อ วัน/เดือน/ ปี	
						คสล.	ลาด ยาง	ลูกรัง	ไหล่ ทาง	ทาง เท้า					
67	-	สายบ้านตาดูล - มุสลิม	-	-	0.550	-	-	4.00	-	-					
68	-	สายหนองใหญ่	-	-	1.500	-	-	4.00	-	-					
69	สฎ.ถ 34 - 020	สายนางห้อง	-	6	3.150	4.00	4.00	-	0.50	-		6.00		9 ก.ย. 2557	คสล.0.700 / ลาดยาง 2.450
70	สฎ.ถ 34 - 021	สายข้าง รร.กำสน - เขาพับผ้า	-	6	3.900	4.00	-	4.00	0.50	-		6.00		9 ก.ย. 2557	คสล 2.450/ ลูกรัง 1.450
71	-	สายซอยหน้าหนอง ใหญ่	-	-	1.800	-	-	4.00	-	-					
72	-	สายหน้าศาลาหมู่บ้าน - เจริญสันติธรรม	-	-	1.100	-	4.00	4.00	-	-					ลาดยาง 0.500 /ลูกรัง 0.600
73	-	สายเจริญสันติธรรม - ข้างป้อม	-	-	1.000	-	-	4.00	-	-					
74	สฎ.ถ 34 - 023	เจริญสันติธรรม - ทำ อุแท	-	6	3.800	-	4.00	4.00	-	-		6.00		9 ก.ย. 2557	คสล 1.00/ ลูกรัง 2.800
75	-	สายซอยนายไพศาล	-	-	0.700	-	-	4.00	-	-					
76	สฎ.ถ 34 - 022	สายตามี	-	6	3.900	-	5.00	-	-	-		6.00		9 ก.ย. 2557	
77	-	สายนายสำราญ - คลองนา	-	-	1.500	-	-	4.00	-	-					
78	-	สายหน้าป้อม	-	-	1.300	-	-	4.00	-	-					
79	-	สายป่าลาก - รร.กำ สนประชาสรรค์	-	-	0.840	-	4.00	4.00	-	-					ลาดยาง 0.500 / ลูกรัง 0.340

## 5.2 การไฟฟ้า

### ครัวเรือนที่มีไฟฟ้าใช้

ในเขตเทศบาลตำบลกรูด อำเภอกาญจนดิษฐ์ จังหวัดสุราษฎร์ธานี

หมู่บ้าน	จำนวนครัวเรือน	ครัวเรือน	ครัวเรือน	หมายเหตุ
		ที่ไม่มีไฟฟ้าใช้	ที่มีไฟฟ้าใช้	
หมู่ที่ 1 บ้านกรูด	500	34	466	<u>ข้อมูลอ้างอิง</u> ข้อมูลพื้นฐานระดับ
หมู่ที่ 2 บ้านท่าเพื่อง	184	-	184	หมู่บ้าน (กชช.2ค) ปี 2558
หมู่ที่ 3 บ้านปากคู	126	-	126	ตำบลกรูด อำเภอกาญจนดิษฐ์
หมู่ที่ 4 บ้านไสใน	338	15	323	จังหวัดสุราษฎร์ธานี
หมู่ที่ 5 บ้านบ่อน้ำร้อน	152	-	152	
หมู่ที่ 6 บ้านท่าเพื่อง	172	6	166	
หมู่ที่ 7 บ้านแม่โมกข์	208	-	208	
หมู่ที่ 8 บ้านเขาพับผ้า	299	-	299	
หมู่ที่ 9 บ้านกำสน	320	-	320	
หมู่ที่ 10 เขาสวนตรา	207	-	207	
รวม	2,506	55	2,451	

จำนวนครัวเรือนที่มี

ไฟฟ้าใช้  $\times$  อัตราร้อยละ (%)

จำนวนครัวเรือนทั้งหมด

$$\frac{2,451}{2,506} \times 100 = 97.81$$

คิดเป็นร้อยละ 97.81 ของครัวเรือนที่มีไฟฟ้าใช้

ของจำนวนครัวเรือนทั้งตำบลกรูด

กรณีที่มีครัวเรือนที่ไม่มีไฟฟ้าใช้ เนื่องจาก อยู่ไกลจากสายไฟฟ้าแรงต่ำมาก และมีบ้านเรือนอยู่ห่างกัน หรืออยู่เพียงลำพัง ไม่คุ้มค่ากับงบประมาณ

### 5.3 การประปา

ครัวเรือนที่มีน้ำประปาใช้

ในเขตเทศบาลตำบลกรุด อำเภอกาญจนดิษฐ์ จังหวัดสุราษฎร์ธานี

หมู่บ้าน	จำนวนครัวเรือน	ครัวเรือน	หมายเหตุ
		ที่ใช้น้ำประปา	
หมู่ที่ 1 บ้านกรุด	500	500	{ <b>ข้อมูลอ้างอิง</b> ข้อมูลพื้นฐานระดับหมู่บ้าน (กชช.2ค) ปี 2557 – 2558 ตำบลกรุด อำเภอกาญจนดิษฐ์ จังหวัดสุราษฎร์ธานี
หมู่ที่ 2 บ้านท่าเฟื่อง	184	184	
หมู่ที่ 3 บ้านปากคู	126	126	
หมู่ที่ 4 บ้านไสใน	338	338	
หมู่ที่ 5 บ้านบ่อน้ำร้อน	152	152	
หมู่ที่ 6 บ้านท่าเฟื่อง	172	172	
หมู่ที่ 7 บ้านแม่โมกข์	208	208	
หมู่ที่ 8 บ้านเขาพับผ้า	299	299	
หมู่ที่ 9 บ้านกำสน	320	320	
หมู่ที่ 10 เขาสวนตรา	207	207	
รวม	2,506	2,506	

จำนวนครัวเรือนที่มีน้ำประปา

ใช้

x อัตราร้อยละ (%)

จำนวนครัวเรือนทั้งหมด

$$\frac{2,506}{2,506} \times 100 = 100.00$$

คิดเป็นร้อยละ 100 ของครัวเรือนที่มีน้ำประปาใช้

## ของจำนวนครัวเรือนทั้งตำบลกรูด

### 5.4 โทรศัพท์

จำนวนชุมสายโทรศัพท์ จำนวน 1 ชุมสาย ตั้งอยู่ที่สำนักงานเทศบาลตำบลกรูด โดยราษฎรส่วนใหญ่ในพื้นที่จะติดต่อสื่อสารโดยใช้ระบบโทรศัพท์มือถือซึ่งคลื่นสัญญาณครอบคลุมพื้นที่ทั้ง 10 หมู่บ้าน

### 5.5 ไปรษณีย์/การสื่อสาร/การขนส่งวัสดุ ครุภัณฑ์

ที่ทำการไปรษณีย์ การสื่อสารและการขนส่งวัสดุครุภัณฑ์ไม่มีหน่วยงานอยู่ในเขตพื้นที่ ในเขตเทศบาลตำบลกรูด

## 6. ระบบเศรษฐกิจ

### 6.1 การเกษตร

สำหรับการใช้ประโยชน์ส่วนใหญ่ที่ดินในตำบลกรูด ส่วนใหญ่เป็นพื้นที่เกษตรกรรม มีพื้นที่ประมาณร้อยละ 80 ของพื้นที่ตำบลกรูด โดยส่วนใหญ่เป็นยางพารา รองลงมาเป็น ปาล์มน้ำมันและไม้ผล

- |                |              |    |                        |
|----------------|--------------|----|------------------------|
| - อาชีพเกษตรกร | ประมาณร้อยละ | 80 | ของจำนวนประชากรทั้งหมด |
| - อาชีพรับจ้าง | ประมาณร้อยละ | 10 | ของจำนวนประชากรทั้งหมด |
| - อาชีพค้าขาย  | ประมาณร้อยละ | 10 | ของจำนวนประชากรทั้งหมด |

### 6.2 การประมง

ในเขตเทศบาลตำบลกรูดราษฎรส่วนใหญ่จะชดบ่อเลี้ยงปลาไว้สำหรับบริโภคเองเป็นส่วนใหญ่ในส่วนที่เหลือจะนำไปขาย ปลาที่นิยมเลี้ยงคือ ปลาตก ปลาไน เป็นต้น

### 6.3 การปศุสัตว์

ในเขตเทศบาลตำบลกรูดมีราษฎรยื่นคำขอในการเลี้ยงสัตว์ประเภทกิจการที่เป็นอันตรายต่อสุขภาพเพื่อการค้าดังนี้

- 1) ราษฎรยื่นคำขอเลี้ยงไก่ 9 ราย รวมจำนวนไก่ที่ขอเลี้ยง 204,000 ตัว
- 2) ราษฎรยื่นคำขอเลี้ยงสุกร 5 ราย รวมจำนวนสุกรที่ขอเลี้ยง 1,550 ตัว

สำหรับราษฎรภายใต้ทั่วไปจะเลี้ยงไว้สำหรับสำรองอาหารตามบ้านเรือนทั่วไป มีทั้ง ไก่ เป็ด โค สุกร

### 6.4 การบริการ

สถานที่ประกอบการให้บริการในเขตเทศบาลตำบลกรูด ข้อมูล ณ วันที่ 31 ตุลาคม 2559

- |           |   |      |
|-----------|---|------|
| 1. ปัมมัน | 7 | แห่ง |
|-----------|---|------|

2. โรงเรียนเอกชน	1	แห่ง
3. รับซื้อเศษยางและยางแผ่น	5	แห่ง
4. โรงรมยางพารา	4	แห่ง
5. ร้านขายของชำ	75	แห่ง
6. โรงไม้หิน	2	แห่ง
7. ร้านวัสดุก่อสร้าง	2	แห่ง
8. อุ้ซ่อมรถ	7	แห่ง
9. ร้านเซเว่นอีเลฟเว่น	1	แห่ง
10. บริษัทขายรถจักรยานยนต์	1	แห่ง
11. ธกส. สาขากรุด	1	แห่ง
12. ร้านขายของเก่า	1	แห่ง
13. โรงเลื่อย+ลานไม้	2	แห่ง
14. ร้านขายยา	6	แห่ง
15. ลานทราย	1	แห่ง
16. ร้านเหล็กตัด	2	แห่ง
17. ร้านน้ำกะทิสด	3	แห่ง
18. ห้องแถว	35	แห่ง
19. ร้านอาหารตามสั่ง	5	แห่ง
20. ร้านเสริมสวย	8	แห่ง
21. ร้านอุปกรณ์ไฟฟ้า	1	แห่ง
22. ร้านเกษตรภัณฑ์	2	แห่ง
23. ลานปาล์ม	2	แห่ง
24. ร้านเย็บผ้า	5	แห่ง
25. ร้านเกมส์	4	แห่ง

## 6.5 การท่องเที่ยว

ก) บ่อน้ำพุร้อนตั้งอยู่ในพื้นที่หมู่ที่ 5 ตำบลกรุด เป็นแหล่งท่องเที่ยว/นันทนาการ  
ชมบ่อน้ำร้อน อาบและแช่น้ำแร่

สิ่งอำนวยความสะดวกและบริการต่างๆ

- บ่อแช่/อาบน้ำ 2 บ่อ แยกชาย/หญิง
- ห้องอาบน้ำ 10 ห้อง แยกชาย/หญิง
- ห้องสุขา 5 ห้อง แยกชาย/หญิง



- ที่จอดรถ จอดได้ประมาณ 5 - 10 คัน

ข) ค่ายลูกเสือตั้งอยู่ในพื้นที่หมู่ที่ 7 ตำบลกรูด บ้านแม่โวกษ์เป็นแหล่งเรียนรู้ด้านทรัพยากรธรรมชาติ เป็นลักษณะป่าพลู มีพันธุ์ไม้หลากหลายชนิดเกิดขึ้นเกิดแหล่งน้ำธรรมชาติ

ค) ถ้าเขานางเภาตั้งอยู่ในพื้นที่หมู่ที่ 1 ตำบลกรูด บ้านกรูด อยู่ในบริเวณวัดเขานางเภาโดยมีตำนานเล่าขานมาตั้งแต่โบราณ ภายในถ้ำมีหินงอกและหินย้อยเกิดขึ้นสวยงามเหมาะกับการศึกษา และชมความงามของถ้ำ

## 6.6 อุตสาหกรรม

ประเภทอุตสาหกรรมภายในพื้นที่ตำบลกรูด ประกอบด้วย

1) อุตสาหกรรมเหมืองแร่ ประเภทหินปูน ประกอบด้วย

ก. หจก.สุราษฎร์ผาทอง ประกอบกิจการในพื้นที่ หมู่ที่ 7 และหมู่ที่ 8 ตำบลกรูด

ข. หจก.ศรีชัย ไทยตะวัน ประกอบกิจการในพื้นที่หมู่ที่ 8 ตำบลกรูด

2) อุตสาหกรรมไม้ยางพาราแปรรูป

ก. บริษัทพิพิชญา พาราว่าด เป็นอุตสาหกรรมขนาดใหญ่ ตั้งอยู่ในพื้นที่ หมู่ที่ 5 ตำบลกรูด โดยทำการนำไม้ยางที่แปรรูปแล้วเข้าสู่กระบวนการอบและส่งออกไปยังประเทศจีน

ข. หจก.เอส.จี.เอส พาราว่าด เป็นอุตสาหกรรมขนาดเล็ก ตั้งอยู่ในพื้นที่หมู่ที่ 6 ตำบลกรูด โดยทำการนำไม้ยางพารามาแปรรูปและจำหน่ายส่งต่อ

3) อุตสาหกรรมขนาดเล็ก เช่น โรงรม จำนวน 4 แห่ง

## 6.7 การพาณิชย์/กลุ่มอาชีพ

ในเขตเทศบาลตำบลกรูด มีการจดทะเบียนการจัดตั้งกลุ่มอาชีพ จำนวน 2 กลุ่ม ดังนี้

1) กลุ่มวิสาหกิจชุมชนเพาะเห็ดตำบลกรูด ตั้งอยู่ บ้านเลขที่ 2/8 หมู่ที่ 7 บ้านแม่โวกษ์ ตำบลกรูด

2) กลุ่มผลิตน้ำพริกแกงสตรีบ้านแม่โวกษ์พอเพียงตำบลกรูด ตั้งอยู่ ณ ศาลาหมู่บ้านหมู่บ้านแม่โวกษ์ หมู่ที่ 7 ตำบลกรูด

## 6.8 แรงงาน

ประชากรที่มีอายุ 15-60 ปี อยู่ในกำลังแรงงาน ร้อยละ 67.59 เมื่อเทียบกับอัตราส่วนประชากรทั้งหมดของตำบล ประชากรอายุระหว่าง 25 – 50 ปี บางส่วน ไปทำงานนอกพื้นที่ ปัญหาที่พบคือ ประชากรต้องไปทำงานนอกพื้นที่ในเมืองที่มีโรงงานอุตสาหกรรม บริษัท ห้างร้านใหญ่ๆ เพราะในพื้นที่ไม่มีโรงงานอุตสาหกรรมที่มีการจ้างแรงงานเยอะ เพราะพื้นที่ส่วนมากเป็นที่อยู่อาศัยและเกษตรกรรม

## 7 เศรษฐกิจพอเพียงท้องถิ่น(ด้านการเกษตรและแหล่งน้ำ)

## 7.1 ข้อมูลพื้นฐานของหมู่บ้านหรือชุมชน

ชื่อหมู่บ้าน	ชาย (คน)	หญิง (คน)	ครัวเรือน (ครัวเรือน)	พื้นที่ (ไร่)
บ้านกรูด	921	972	742	6,375.00
บ้านกำสน	612	646	445	8,125.00
บ้านท่าเพ็อง	408	382	234	5,625.00
บ้านท่าเพ็อง 6	327	325	233	1,250.00
บ้านบ่อน้ำร้อน	307	329	223	4,375.00
บ้านปากคู	209	261	175	1,875.00
บ้านสวนตรา	411	394	260	6,250.00
บ้านเขาพับผ้า	454	480	293	6,250.00
บ้านแม่โมกข์	424	465	342	4,062.50
บ้านไสใน	689	715	487	8,750.00
<b>สรุปรวม</b>	<b>4,762</b>	<b>4,969</b>	<b>3,434</b>	<b>52,938</b>

ที่มา : ระบบข้อมูลจากระบบสนเทศเพื่อการวางแผน

## 7.2 ข้อมูลด้านการเกษตร

ชื่อหมู่บ้าน	เงาะ					ทุเรียน				
	จำนวน ครัวเรือน (ครัวเรือน)	จำนวนไร่ (ไร่)	ผลผลิตเฉลี่ย (กก./ไร่)	ต้นทุนเฉลี่ย (บาท./ไร่)	ราคาขาย เฉลี่ย (บาท./ไร่)	จำนวน ครัวเรือน (ครัวเรือน)	จำนวน ไร่ (ไร่)	ผลผลิต เฉลี่ย (กก./ไร่)	ต้นทุนเฉลี่ย (บาท./ไร่)	ราคาขาย เฉลี่ย (บาท./ไร่)
บ้านท่าเพ็อง	6	43	800	1,500.00	8,000.00	4	8	1,000.00	4,000.00	20,000.00
บ้านกรูด	4	36	800	1,500.00	8,000.00	5	11	1,000.00	4,000.00	20,000.00
บ้านไสใน	4	21	800	1,500.00	8,000.00	9	31	1,000.00	4,000.00	20,000.00
บ้านท่าเพ็อง 6	13	94	800	1,500.00	8,000.00	2	7	1,000.00	4,000.00	20,000.00
บ้านกำสน	14	14	800	1,500.00	8,000.00	3	8	1,000.00	4,000.00	20,000.00
บ้านแม่โมกข์										
บ้านปากคู	3	29	800	1,500.00	8,000.00	7	19	1,000.00	4,000.00	20,000.00
บ้านสวนตรา										
บ้านบ่อน้ำร้อน	7	50	800	1,500.00	8,000.00	9	21	1,000.00	4,000.00	20,000.00
บ้านเขาพับผ้า										

สรุปรวม	51	287	800	1,500.00	8,000.00	39	105	1,000.00	4,000.00	20,000.00
---------	----	-----	-----	----------	----------	----	-----	----------	----------	-----------

ที่มา : ระบบข้อมูลจากระบบสนเทศเพื่อการวางแผน

ชื่อหมู่บ้าน	ยางพารา					ปาล์มน้ำมัน				
	จำนวน ครัวเรือน (ครัวเรือน)	จำนวนไร่ (ไร่)	ผลผลิตเฉลี่ย (กก./ไร่)	ต้นทุนเฉลี่ย (บาท./ไร่)	ราคาขาย เฉลี่ย (บาท./ไร่)	จำนวน ครัวเรือน (ครัวเรือน)	จำนวน ไร่ (ไร่)	ผลผลิต เฉลี่ย (กก./ไร่)	ต้นทุนเฉลี่ย (บาท./ไร่)	ราคาขาย เฉลี่ย (บาท./ไร่)
บ้านท่าเพ็ญ	71	1,270	200	2,000.00	7,000.00	18	379	2,750.00	4,710.00	8,250.00
บ้านกรูด	214	4,026	200	2,000.00	7,000.00	22	686	2,750.00	4,710.00	8,250.00
บ้านไสเณ	183	2,815	200	2,000.00	7,000.00	43	793	2,750.00	4,710.00	8,250.00
บ้านท่าเพ็ญ 6	36	741	200	2,000.00	7,000.00	15	234	2,750.00	4,710.00	8,250.00
บ้านกำสน	214	4,176	200	2,000.00	7,000.00	17	325	2,750.00	4,710.00	8,250.00
บ้านแม่โมกข์	102	1,368	200	2,000.00	7,000.00	9	352	2,750.00	4,710.00	8,250.00
บ้านปากคู	76	1,089	200	2,000.00	7,000.00	23	424	2,750.00	4,710.00	8,250.00
บ้านสวนตรา	124	2,990	200	2,000.00	7,000.00	18	308	2,750.00	4,710.00	8,250.00
บ้านบ่อน้ำร้อน	66	893	200	2,000.00	7,000.00	21	343	2,750.00	4,710.00	8,250.00
บ้านเขาพับผ้า	69	1,002	200	2,000.00	7,000.00	13	249	2,750.00	4,710.00	8,250.00
สรุปรวม	1,155	20,370	200	2,000.00	7,000.00	199	4,093	2,750.00	4,710.00	8,250.00

ที่มา : ระบบข้อมูลจากระบบสนเทศเพื่อการวางแผน

ชื่อหมู่บ้าน	มังคุด					ลองกอง				
	จำนวน ครัวเรือน (ครัวเรือน)	จำนวนไร่ (ไร่)	ผลผลิตเฉลี่ย (กก./ไร่)	ต้นทุนเฉลี่ย (บาท./ไร่)	ราคาขาย เฉลี่ย (บาท./ไร่)	จำนวน ครัวเรือน (ครัวเรือน)	จำนวน ไร่ (ไร่)	ผลผลิต เฉลี่ย (กก./ไร่)	ต้นทุนเฉลี่ย (บาท./ไร่)	ราคาขาย เฉลี่ย (บาท./ไร่)
บ้านท่าเพ็ญ	2	7	800	2,000.00	8,000.00	4	4	500	2,000.00	5,000.00
บ้านกรูด	3	10	800	2,000.00	8,000.00	4	4	500	2,000.00	5,000.00
บ้านไสเณ	4	12	800	2,000.00	8,000.00	9	10	500	2,000.00	5,000.00
บ้านท่าเพ็ญ 6	5	23	800	2,000.00	8,000.00	12	14	500	2,000.00	5,000.00
บ้านกำสน	2	7	800	2,000.00	8,000.00	3	5	500	2,000.00	5,000.00
บ้านแม่โมกข์										
บ้านปากคู	1	4	800	2,000.00	8,000.00	1	1	500	2,000.00	5,000.00
บ้านสวนตรา										
บ้านบ่อน้ำร้อน	18	34	800	2,000.00	8,000.00	17	22	500	2,000.00	5,000.00
บ้านเขาพับผ้า										

สรุปรวม	35	97	800	2,000.00	8,000.00	50	60	500	2,000.00	5,000.00
---------	----	----	-----	----------	----------	----	----	-----	----------	----------

ที่มา : ระบบข้อมูลจากระบบสารสนเทศเพื่อการวางแผน

ชื่อหมู่บ้าน	ข้าวโพด				
	จำนวนครัวเรือน (ครัวเรือน)	จำนวนไร่ (ไร่)	ผลผลิตเฉลี่ย (กก./ไร่)	ต้นทุนเฉลี่ย (บาท./ไร่)	ราคาขายเฉลี่ย (บาท./ไร่)
บ้านท่าเพ็ญ	12	33	1,000.00	3,500.00	8,000.00
บ้านกรูด	11	34	1,900.00	3,000.00	15,200.00
บ้านไสเโน	9	27	1,900.00	3,000.00	15,200.00
บ้านท่าเพ็ญ 6	7	21	1,900.00	3,000.00	15,200.00
บ้านกำสน	11	37	1,900.00	3,000.00	15,200.00
บ้านแม่โมกข์	9	25	1,900.00	3,000.00	15,200.00
บ้านปากคู	4	7	1,900.00	3,000.00	15,200.00
บ้านสวนตรา	6	15	1,900.00	3,000.00	15,200.00
บ้านบ่อน้ำร้อน	6	12	1,900.00	3,000.00	15,200.00
บ้านเขาพิงดำ	2	4	1,900.00	3,000.00	15,200.00
สรุปรวม	77	215	1,810.00	3,050.00	14,480.00

ที่มา : ระบบข้อมูลจากระบบสารสนเทศเพื่อการวางแผน

### 7.3 ข้อมูลด้านแหล่งน้ำทางการเกษตร

ชื่อหมู่บ้าน	แหล่งน้ำทางการเกษตร (ปริมาณน้ำฝน)		แหล่งน้ำทางการเกษตร (แหล่งน้ำตามธรรมชาติ)											
			ห้วย/ลำธาร				คลอง				หนองน้ำ/บึง			
	เพียงพอ	ไม่เพียงพอ	เพียงพอ	ไม่เพียงพอ	ทั่วถึง	ไม่ทั่วถึง	เพียงพอ	ไม่เพียงพอ	ทั่วถึง	ไม่ทั่วถึง	เพียงพอ	ไม่เพียงพอ	ทั่วถึง	ไม่ทั่วถึง
	(หมู่บ้าน)	(หมู่บ้าน)	(หมู่บ้าน)	(หมู่บ้าน)	(หมู่บ้าน)	(หมู่บ้าน)	(หมู่บ้าน)	(หมู่บ้าน)	(หมู่บ้าน)	(หมู่บ้าน)	(หมู่บ้าน)	(หมู่บ้าน)	(หมู่บ้าน)	(หมู่บ้าน)
บ้านกรูด	0	1	0	1	0	1	1	0	0	1	0	1	0	1
บ้านกำสน	1	0	0	1	0	1	0	1	0	1	0	1	0	1
บ้านท่าเพ็ญ	1	0	0	1	0	1	1	0	0	1	0	1	0	1
บ้านท่าเพ็ญ 6	0	1	0	1	0	1	0	1	0	1	0	0	0	0

บ้านป้อน้ำร้อน	0	1	0	1	0	1	0	1	0	1	0	0	0	0
บ้านปากคู	1	0	0	0	0	0	1	0	0	0	0	0	0	0
บ้านสวนตรา	0	1	0	1	0	1	0	0	0	0	0	0	0	0
บ้านเขาพับผ้า	1	0	0	1	0	1	0	1	0	1	0	1	0	1
บ้านแม่โมกข์	1	0	0	1	0	1	0	1	0	1	0	1	0	1
บ้านไสใน	0	1	0	1	0	1	0	1	0	1	0	0	0	0
สรุปรวม	5	5	0	9	0	9	3	6	0	8	0	5	0	5

ที่มา : ระบบข้อมูลจากระบบสารสนเทศเพื่อการวางแผน

หมู่บ้าน	แหล่งน้ำทางการเกษตร (มนุษย์สร้าง)							
	ฝาย				สระ			
	เพียงพอ	ไม่เพียงพอ	ท่วมถึง	ไม่ท่วมถึง	เพียงพอ	ไม่เพียงพอ	ท่วมถึง	ไม่ท่วมถึง
	(หมู่บ้าน)	(หมู่บ้าน)	(หมู่บ้าน)	(หมู่บ้าน)	(หมู่บ้าน)	(หมู่บ้าน)	(หมู่บ้าน)	(หมู่บ้าน)
บ้านกรูด	0	1	0	1	0	0	0	0
บ้านกำสน	0	1	0	1	0	1	0	1
บ้านท่าเพื่อง	0	0	0	0	1	0	0	1
บ้านท่าเพื่อง 6	0	0	0	0	0	1	0	1
บ้านป้อน้ำร้อน	0	0	0	0	0	0	0	0
บ้านปากคู	0	0	0	0	0	1	0	1
บ้านสวนตรา	0	0	0	0	0	0	0	0
บ้านเขาพับผ้า	0	1	0	1	0	1	0	1
บ้านแม่โมกข์	0	1	0	1	0	1	0	1
บ้านไสใน	0	1	0	1	0	0	0	0
สรุปรวม	0	5	0	5	1	5	0	6

ที่มา : ระบบข้อมูลจากระบบสารสนเทศเพื่อการวางแผน

## 7.4 ข้อมูลด้านแหล่งน้ำกิน น้ำใช้(หรือนำเพื่อการอุปโภค บริโภค)

ชื่อหมู่บ้าน	ส่วนที่ 4 : ข้อมูลด้านแหล่งน้ำกิน น้ำใช้ (หรือนำเพื่อการอุปโภค บริโภค)																					
	บ่อบาดาลสาธารณะ					บ่อน้ำตื้นสาธารณะ					ประปาหมู่บ้าน(ขององค์กรปกครองส่วนท้องถิ่น)					แหล่งน้ำธรรมชาติ					ครัวเรือนในหมู่บ้านนี้ มีน้ำกิน น้ำใช้ เพียงพอหรือไม่	
	ไม่มี	เพียงพอ	ไม่เพียงพอ	ทั่วถึง	ไม่ทั่วถึง	ไม่มี	เพียงพอ	ไม่เพียงพอ	ทั่วถึง	ไม่ทั่วถึง	ไม่มี	เพียงพอ	ไม่เพียงพอ	ทั่วถึง	ไม่ทั่วถึง	ไม่มี	เพียงพอ	ไม่เพียงพอ	ทั่วถึง	ไม่ทั่วถึง	เพียงพอ	ไม่เพียงพอ
	(หมู่บ้าน)	(หมู่บ้าน)	(หมู่บ้าน)	(หมู่บ้าน)	(หมู่บ้าน)	(หมู่บ้าน)	(หมู่บ้าน)	(หมู่บ้าน)	(หมู่บ้าน)	(หมู่บ้าน)	(หมู่บ้าน)	(หมู่บ้าน)	(หมู่บ้าน)	(หมู่บ้าน)	(หมู่บ้าน)	(หมู่บ้าน)	(หมู่บ้าน)	(หมู่บ้าน)	(หมู่บ้าน)	(หมู่บ้าน)	(หมู่บ้าน)	(หมู่บ้าน)
บ้านกรูด	1	0	0	0	0	1	0	0	0	0	0	1	0	1	0	0	1	0	0	1	1	0
บ้านกำสน	0	0	1	0	1	1	0	0	0	0	0	1	0	1	0	1	0	0	0	0	0	1
บ้านท่าเพื่อง	0	0	1	0	1	0	0	1	0	1	0	0	1	0	1	0	0	1	0	1	0	1
บ้านท่าเพื่อง 6	1	0	0	0	0	1	0	0	0	0	0	1	0	1	0	0	1	0	0	1	1	0
บ้านบ่อน้ำร้อน	1	0	0	0	0	1	0	0	0	0	0	1	0	1	0	0	1	0	0	1	1	0
บ้านปากคู	0	0	1	0	1	1	0	0	0	0	0	0	1	0	1	0	0	1	0	1	0	1
บ้านสวนตรา	1	0	0	0	0	1	0	0	0	0	0	1	0	0	1	1	0	0	0	0	0	1
บ้านเขาพับผ้า	1	0	1	0	0	1	0	0	0	0	0	0	1	0	1	0	0	0	0	0	0	1
บ้านแม่โมกข์	1	0	0	0	0	1	0	0	0	0	0	1	0	1	0	0	1	0	0	1	1	0
บ้านไสโน	1	0	0	0	0	1	0	0	0	0	0	0	1	0	1	0	0	1	0	1	0	1
สรุปรวม	7	0	4	0	3	9	0	1	0	1	0	6	4	5	5	2	4	3	0	7	4	6

ที่มา : ระบบข้อมูลจากระบบสารสนเทศเพื่อการวางแผน



## 8 ศาสนา ประเพณี วัฒนธรรม

### 8.1 การนับถือศาสนา

- วัด	2	แห่ง	
	1.	วัดเขานางเภา	ม.1
	2.	วัดสำนักไฟ	ม.1
- สำนักสงฆ์	5	แห่ง	
	1.	สำนักสงฆ์บ้านไสใน	ม.4
	2.	สำนักสงฆ์บ้านแม่โมกข์	ม.7
	3.	สำนักสงฆ์เขาฟ้าผ่า	ม.10
	4.	สำนักสงฆ์เขาพับผ้าวาริเขต	ม.8
- มัสยิด	4	แห่ง	
	1.	มัสยิดสิตอันซอรุลลอย	ม.9
	2.	มัสยิดสิตอัซซอลามาตุ์อิสลาม	ม.9
	3.	มัสยิดสิตรอตุลมุนฮา	ม.8
	4.	มัสยิดสิตนุรุลอามาล	ม.8

โดยส่วนใหญ่ราษฎรในตำบลกรูดจะนับถือศาสนาพุทธ 90 เปอร์เซ็นต์ และ 10 เปอร์เซ็นต์จะนับถือศาสนาอิสลามและอื่นๆ

### 8.2 ประเพณีและงานประจำปี

ประเพณีและงานประจำปีของตำบลกรูดประกอบด้วย

- ประเพณีวันขึ้นปีใหม่	ประมาณเดือน	มกราคม
- ประเพณีวันสงกรานต์	ประมาณเดือน	เมษายน
- ประเพณีลอยกระทง	ประมาณเดือน	พฤศจิกายน
- ประเพณีวันเข้าพรรษา ออกพรรษา	ประมาณเดือน	กรกฎาคม ตุลาคม พฤศจิกายน
- ประเพณีวันจับปีจอบเดือน	ประมาณเดือน	เมษายน-พฤษภาคม
- ประเพณีชักพระ	ประมาณเดือน	ตุลาคม
- ประเพณีรับ-ส่งตายาย	ประมาณเดือน	ตุลาคม
- ประเพณีถือศีลอด(เดือนรอมฎอน)	ประมาณเดือน	กรกฎาคม
- ประเพณีเข้าสู่นัต (มาโซะยาวิ)		

### 8.3 ภูมิปัญญาท้องถิ่น ภาษาถิ่น

ภูมิปัญญาท้องถิ่น ประชาชนในเขตเทศบาลได้อนุรักษ์ภูมิปัญญาท้องถิ่น ได้แก่



วิธีการทำเครื่องจักสานใช้สำหรับในครัวเรือน สมุนไพรรักษาโรค หมอจับเส้นแผนโบราณ วิธีการจับปลา ธรรมชาติ เช่น โพงพาง ดักบอกปลาชีว การละเล่นสะบ้า

**ภาษาถิ่น** ลักษณะของภาษาไทยถิ่นใต้ของจังหวัดสุราษฎร์ธานีโดยส่วนใหญ่เป็นภาษาถิ่นใต้ ตะวันตก ได้แก่ จะมีลักษณะเด่นที่คล้ายคลึงกัน เช่นออกเสียงคำว่า แดก เป็น แตะ , ดอกไม้ เป็น เตาะไม้ , สามแยก เป็น สามแยะ ฯลฯ

แต่ในลักษณะของภาษาถิ่นใต้ของอำเภอกาญจนดิษฐ์ส่วนใหญ่ จะออกเสียงมีลักษณะที่เป็น เอกลักษณะเด่นเฉพาะตัว โดยจะออกเสียงจัตวาพยัญชนะตัวหลัง เช่น คำว่ากล้วย จะออกเสียงว่า กล้วย คำว่าอ้อย จะออกเสียง ว่า อ้อย ซึ่งจะมาฉายาขนานนามว่า **ใต้ ต้วย กล้วย อ้อย** จะต้องนึกถึงสำเนียงคนกาญจนดิษฐ์ และพื้นเพคนตำบลกรูดดั้งเดิมจะมีสำเนียงภาษาใต้ลักษณะเด่นนี้ถึง 90 เปอร์เซ็นต์ ส่วน 10 เปอร์เซ็นต์จะเป็นสำเนียงใต้ตะวันตก

#### 8.4 สินค้าพื้นเมืองและของที่ระลึก

ขนมลา แบบเซ็ดมัน เป็นขนมที่จัดทำในช่วงประเพณีรับ-ส่งตายาย และมีการจำหน่ายในช่วงเดือนตุลาคมของทุกปี ขนมลาของตำบลกรูด แตกต่างจากขนมลาจากจังหวัดนครศรีธรรมราช ตรงที่มีขนาดเล็กและสีอ่อน รสชาติอร่อยมีความแตกต่างกันของแต่ละพื้นที่

เครื่องแกงของกลุ่มแม่บ้านตำบลกรูด มีรสชาติที่อร่อยและขึ้นชื่อมีการจำหน่ายโดยทั่วตำบล และตำบลใกล้เคียง

### 9 ทรัพยากรธรรมชาติ

#### 9.1 น้ำ

- คลอง 3 สาย

ก) คลองหวาด(คลองกะแดะ)ไหลต่อเนื่องจากตำบลปาร่อน ไหลผ่าน หมู่ที่ 6,2,1,3,5 ตำบลกรูด มีน้ำใช้ตลอดปี ไหลสู่ตำบลกะแดะ

ข) คลองนางแกล ไหลผ่าน หมู่ที่ 9,2,1,4,5, ตำบลกรูดหน้าแล้งน้ำแห้งขาด มีน้ำขังเป็นแอ่ง ไหลสู่ตำบลพลาवास

ค) คลองกำสน ไหลผ่าน หมู่ที่ 10,9,8,7 ตำบลกรูด หน้าแล้งน้ำแห้งขาด มีน้ำขังเป็นแอ่ง ไหลสู่ตำบลท่าอูแท

หัวใจสำคัญของแหล่งน้ำในตำบลกรูดคือคลองกระแดะ ซึ่งผ่านหลายหมู่บ้านในตำบลและราษฎรส่วนใหญ่ใช้น้ำจากแหล่งน้ำดังกล่าว

#### 9.2 ป่าไม้

ในเขตตำบลกรูด แหล่งป่าไม้ธรรมชาติ ได้แก่แหล่งค่ายลูกเสือแม่โมกข์ซึ่งเป็นแหล่งป่าพรุ พันธุ์ไม้نانาพันธ์ และป่าไม้บริเวณภูเขา และมีแหล่งป่าชุมชน ซึ่งเป็นโครงการที่จัดทำขึ้นของกรมป่าไม้ ประกอบด้วย

1) โครงการป่าชุมชนบ้านกำสน (เขานา) หมู่ที่ 9

2) โครงการป่าชุมชนบ้านไสใน	หมู่ที่ 4
3) โครงการป่าชุมชนบ้านปากคู	หมู่ที่ 3
4) ป่าชุมชนบ้านนาปรัง	หมู่ที่ 5
5) โครงการป่าชุมชนบ้านแม่โมกข์	หมู่ที่ 7
6) โครงการป่าชุมชนบ้านกรูด	หมู่ที่ 1

### 9.3 ภูเขา

ภูเขาในตำบลกรูดเป็นทรัพยากรธรรมชาติที่เกิดจาก เขาลูกโตดกระจัด กระจายในพื้นที่ ได้แก่หินในยุคเพอร์เมียนเป็นหินปูน หินปูนตกผลึกใหม่ สีเทา หินดินดาน หินดินดานเนื้อฟิลไลต์ หินทราย หินทรายแป้ง หินดินดานเนื้อทัฟฟ์นอกนั้นเป็นหินเกิดใหม่ ได้แก่ตะกอนเศษหิน เซิงเขา ภูเขาในเขตตำบลกรูดมีด้วยกัน 11 ลูก ดังนี้

#### หมู่ที่ 1

- 1) ภูเขานางเภา
- 2) ภูเขาทุ่งนางสิง
- 3) ภูเขาวัง
- 4) ภูเขาไต้ป่า

#### หมู่ที่ 4

- 5) ภูเขานายายอน

#### หมู่ที่ 6

- 6) ภูเขาเม็ด

#### หมู่ที่ 7

- 7) ภูเขาปราบเนียน

#### หมู่ที่ 8

- 8) ภูเขาพับผ้า

#### หมู่ที่ 9

- 9) ภูเขาเนา
- 10) ภูเขาเนาญ่
- 11) ภูเขาเกรียบ

#### หมู่ที่ 10

- 12) ภูเขาฟ้าผ่า
- 13) ภูเขาสวนตรา

### 9.4 คุณภาพของทรัพยากรธรรมชาติ

ในพื้นที่ของเทศบาลตำบลจรูดส่วนมากเป็นพื้นที่สำหรับเพาะปลูก ที่อยู่อาศัย ร้านค้า สถานประกอบการ ตามลำดับ และมีพื้นที่สำคัญสำหรับหลวงหรือ นสล. ทุ่งเลี้ยงสัตว์ ซึ่งมีการบุกรุกพื้นที่ สาธารณประโยชน์เพื่อเป็นที่อยู่อาศัยและประกอบอาชีพเกษตรกรรม ซึ่งเทศบาลก็ได้มีโครงการป้องกันการ บุกรุกที่สาธารณประโยชน์ทุ่งนางลิง โดยชุดคู่อ่างน้ำแยกพื้นที่ระหว่างที่สาธารณประโยชน์กับที่ทำกินของ ราษฎร ซึ่งสามารถแก้ปัญหาได้ระดับหนึ่ง ทรัพยากรธรรมชาติในพื้นที่ ก็ได้แก่ ดิน หิน น้ำ ต้นไม้ อากาศ ปัญหาคือ ปัญหาด้านขยะ เมื่อชุมชนแออัดขยะก็มากขึ้น การแก้ไขปัญหา เทศบาลได้จัดทำโครงการเพื่อ แก้ปัญหาให้กับประชาชนและเป็นไปตามความต้องการของประชาชน เช่น โครงการจัดซื้อถังขยะให้ ครอบครัวทั้งพื้นที่ และโครงการส่งเสริมการกำจัดขยะในครัวเรือน โดยให้ราษฎรได้มีความรู้ความเข้าใจ เกี่ยวกับขยะ ประโยชน์และโทษ ตลอดจนการคัดแยกขยะพิษและขยะที่ไม่อันตรายก่อนลงถังขยะ โดยมี จุดประสงค์เพื่อให้ราษฎรนำขยะลงถังให้น้อยที่สุด ตลอดจน โครงการปลูกต้นไม้ในวันสำคัญต่างๆ ในพื้นที่ ของตนเองและที่สาธารณะรวมทั้งปรับปรุงสภาพภูมิทัศน์ของเมืองให้ร่มรื่นสวยงาม ให้เป็นเมืองน่าอยู่ เป็นที่ พักผ่อนหย่อนใจของประชาชน ฯลฯ

## ส่วนที่ 2

### สรุปผลการพัฒนาท้องถิ่นตามแผนพัฒนาท้องถิ่น(พ.ศ. 2557-2560)

#### 1. สรุปผลการดำเนินงานตามงบประมาณที่ได้รับ และการเบิกจ่ายงบประมาณ ในปีงบประมาณ พ.ศ. 2557-2560

##### 1.1 สรุปสถานการณ์พัฒนา การตั้งงบประมาณ การเบิกจ่ายงบประมาณ

ตามที่เทศบาลได้ดำเนินการจัดทำแผนยุทธศาสตร์การพัฒนา (พ.ศ. 2556 – 2560) และแผนยุทธศาสตร์การพัฒนา (พ.ศ. 2559 – 2563) ขึ้นมา เพื่อใช้เป็นกรอบในการจัดทำแผนพัฒนาสามปี (พ.ศ. 2556 – 2558) (พ.ศ. 2557 – 2559) (พ.ศ. 2558 – 2560) (พ.ศ. 2559 – 2561) อันมีลักษณะเป็นแผนพัฒนาเศรษฐกิจและสังคมขององค์กรปกครองส่วนท้องถิ่นเป็นแผนที่สอดคล้องกับแผนยุทธศาสตร์การพัฒนา อันมีลักษณะเป็นการกำหนดรายละเอียดแผนงาน โครงการพัฒนาที่จัดทำขึ้นสำหรับปีงบประมาณแต่ละปี ซึ่งมีความต่อเนื่องและเป็นแผนก้าวหน้าครอบคลุมระยะเวลาสามปีโดยมีการทบทวนเพื่อปรับปรุงเป็นประจำทุกปี โดยเทศบาลได้ใช้แผนพัฒนาสามปีเป็นกรอบในการจัดทำงบประมาณรายจ่ายประจำปี การจ่ายขาดเงินสะสม เงินอุดหนุนเฉพาะกิจ โครงการที่ขอให้หน่วยงานอื่นมาดำเนินงานให้ รวมทั้งวางแนวทางเพื่อให้มีการปฏิบัติให้บรรลุวัตถุประสงค์ตามโครงการที่กำหนดไว้ในแผนพัฒนาสามปี

ทั้งนี้ เทศบาลได้ดำเนินการตั้งงบประมาณ การเบิกจ่ายงบประมาณดังกล่าว ตามแผนพัฒนาซึ่งสามารถสรุปได้ดังนี้

##### สรุปการนำแผนพัฒนาสามปี(เฉพาะปี 2557)ไปจัดทำงบประมาณ

ยุทธศาสตร์	โครงการตามแผนพัฒนาสามปี เฉพาะปี 2557		โครงการที่อนุมัติงบประมาณในปี 2557		ร้อยละของโครงการในแผนปี 2557	
	จำนวนโครงการ	งบประมาณ	จำนวนโครงการ	งบประมาณ	จำนวนโครงการ	งบประมาณ
1. การพัฒนาด้านการศึกษา ศาสนา วัฒนธรรมและนันทนาการ	32	5,530,000	25	12,141,300	78.12	219.55
2. การพัฒนาด้านโครงสร้างพื้นฐาน	17	14,880,000	6	18,147,380	35.29	121.96
3. การพัฒนาด้านสาธารณสุขคุณภาพชีวิต สังคมและชุมชน	27	8,200,000	20	10,003,184	74.07	121.99
4. การพัฒนาด้านเศรษฐกิจกลุ่มอาชีพ และการท่องเที่ยว	3	300,000	2	30,000	66.66	10.00
5. การพัฒนาด้านทรัพยากรธรรมชาติและ	2	300,000	1	70,000	50.00	23.33

สิ่งแวดล้อม						
6. การพัฒนาด้านการเมืองการ บริหาร	28	5,570,000	22	7,470,700	78.57	34.12
รวม	109	34,780,000	76	47,862,564	69.72	137.62

สรุปการนำแผนพัฒนาสามปี(เฉพาะปี 2558)ไปจัดทำงบประมาณ

ยุทธศาสตร์	โครงการตามแผนพัฒนา สามปี เฉพาะปี 2558		โครงการที่อนุมัติ งบประมาณในปี 2558		ร้อยละของโครงการใน แผนปี 2558	
	จำนวน โครงการ	งบประมา ณ	จำนวน โครงการ	งบประมา ณ	จำนวน โครงการ	งบประมา ณ
1. การพัฒนาทางการศึกษา ศาสนา วัฒนธรรมและ นันทนาการ	31	6,030,000	22	7,143,520	70.97	118.47
2. การพัฒนาด้านโครงสร้าง พื้นฐาน	33	26,710,000	19	21,310,554	57.58	79.78
3. การพัฒนาด้าน สาธารณสุข คุณภาพชีวิต สังคมและชุมชน	33	8,480,000	24	12,049,300	72.73	142.09
4. การพัฒนาด้านเศรษฐกิจ กลุ่มอาชีพ และการ ท่องเที่ยว	6	1,100,000	2	40,000	33.33	3.64
5. การพัฒนาด้าน ทรัพยากรธรรมชาติและ สิ่งแวดล้อม	2	300,000	0	0	0	0
6. การพัฒนาด้านการเมือง การบริหาร	26	1,660,000	23	5,505,200	88.46	331.64
รวม	131	44,280,000	90	46,048,574	68.70	103.99

สรุปการนำแผนพัฒนาสามปี(เฉพาะปี 2559)ไปจัดทำงบประมาณ

ยุทธศาสตร์	โครงการตามแผนพัฒนาสามปี เฉพาะปี 2559		โครงการที่อนุมัติงบประมาณในปี 2559		ร้อยละของโครงการในแผนปี 2559	
	จำนวนโครงการ	งบประมาณ	จำนวนโครงการ	งบประมาณ	จำนวนโครงการ	งบประมาณ
1. การพัฒนาทางการศึกษา ศาสนา วัฒนธรรมและนันทนาการ	31	9,758,000	19	7,520,068	61.29	77.07
2. การพัฒนาด้านโครงสร้างพื้นฐาน	53	52,379,500	23	23,397,380	43.40	44.67
3. การพัฒนาด้านสาธารณสุขคุณภาพชีวิต สังคมและชุมชน	32	8,625,000	20	11,665,300	62.50	135.25
4. การพัฒนาด้านเศรษฐกิจกลุ่มอาชีพ และการท่องเที่ยว	6	595,000	3	70,000	50.00	11.76
5. การพัฒนาด้านทรัพยากรธรรมชาติและสิ่งแวดล้อม	4	680,000	2	660,000	50.00	97.06
6. การพัฒนาด้านการเมืองการบริหาร	27	2,135,000	20	3,830,898	74.07	179.43
รวม	153	74,172,500	87	47,143,646	56.86	63.56

สรุปผลการดำเนินงานของปี 2557เปรียบเทียบกับปี 2558

การดำเนินงาน	แผนพัฒนา สามปี 2557	แผนการ ดำเนินงาน 2557	อนุมัติ งบประมาณ 2557	ดำเนิน การ ได้จริง	แผนพัฒนา สามปี 2558	แผนการ ดำเนินงาน 2558	อนุมัติ งบประมาณ 2558	ดำเนิน การ ได้จริง
จำนวน โครงการ	109	76	76	54	131	90	90	62
ร้อยละ	-	69.72	69.72	49.54	-	68.70	68.70	47.32

สรุปผลการดำเนินงานของปี 2558 เปรียบเทียบกับปี 2559

การดำเนินงาน	แผนพัฒนา สามปี 2558	แผนการ ดำเนินงาน 2558	อนุมัติ งบประมาณ 2558	ดำเนิน การ ได้จริง	แผนพัฒนา สามปี 2559	แผนการ ดำเนินงาน 2559	อนุมัติ งบประมาณ 2559	ดำเนิน การ ได้จริง
จำนวน โครงการ	131	90	90	62	153	87	87	65
ร้อยละ	-	68.70	68.70	47.32	-	56.86	56.86	42.48

สรุปผลการดำเนินงานของปี 2559เปรียบเทียบกับปี 2560

การดำเนินงาน	แผนพัฒนา สามปี 2559	แผนการ ดำเนินงาน 2559	อนุมัติ งบประมาณ 2559	ดำเนิน การ ได้จริง	แผนพัฒนา สามปี 2560	แผนการ ดำเนินงาน 2560	อนุมัติ งบประมาณ 2560	ดำเนิน การ ได้จริง
จำนวน โครงการ	153	87	87	65	128	101	101	ยังไม่ ดำเนินการ
ร้อยละ	-	56.86	56.86	42.48	-	78.90	78.90	

## 1.2 การประเมินผลการนำแผนพัฒนาท้องถิ่นไปปฏิบัติในเชิงปริมาณและเชิงคุณภาพ

ในการจัดทำแผนพัฒนานั้นจะต้องมีการติดตามและประเมินแผนพัฒนา ตามระเบียบกระทรวงมหาดไทย ว่าด้วยการจัดทำแผนขององค์กรปกครองส่วนท้องถิ่น พ.ศ. 2548 หมวด 6 ข้อ 29 และระเบียบกระทรวงมหาดไทย ว่าด้วยการจัดทำแผนขององค์กรปกครองส่วนท้องถิ่น (ฉบับที่ 2) พ.ศ. 2559 ข้อ 13 โดยคณะกรรมการติดตามและประเมินแผนพัฒนาเป็นผู้ดำเนินการติดตามและประเมินผลแผนพัฒนา ซึ่งคณะกรรมการจะต้องดำเนินการกำหนดแนวทาง วิธีการในการติดตามและประเมินผลแผนพัฒนาดำเนินการติดตามและประเมินผลแผนพัฒนา รายงานผลและเสนอความเห็นซึ่งได้จากการติดตามและประเมินผลแผนพัฒนาต่อผู้บริหารท้องถิ่น เพื่อให้ผู้บริหารท้องถิ่นเสนอต่อสภาท้องถิ่น และคณะกรรมการพัฒนาท้องถิ่น พร้อมทั้งประกาศผลการติดตามและประเมินผลแผนพัฒนาให้ประชาชนในท้องถิ่นทราบในที่เปิดเผยภายในสิบห้าวันนับแต่วันรายงานผลและเสนอความเห็นดังกล่าวและต้องปิดประกาศไว้เป็นระยะเวลาไม่น้อยกว่าสามสิบวันโดยอย่างน้อยปีละสองครั้งภายในเดือนเมษายนและภายในเดือนตุลาคมของทุกปี โดยแผนพัฒนาของเทศบาลสามารถนำไปปฏิบัติในเชิงปริมาณและเชิงคุณภาพได้ดังนี้

### 1) เชิงปริมาณ

#### ปีงบประมาณ พ.ศ. 2557

แผนพัฒนาสามปี (พ.ศ. 2557 – 2559)

โครงการที่บรรจุในแผน จำนวน 109 โครงการ

สามารถดำเนินการได้ จำนวน 54 โครงการ

เทศบาลสามารถดำเนินงานได้ตามวัตถุประสงค์ร้อยละ 49.54  
ของจำนวนโครงการที่บรรจุในแผน

#### ปีงบประมาณ พ.ศ. 2558

แผนพัฒนาสามปี (พ.ศ. 2558 – 2560)

โครงการที่บรรจุในแผน จำนวน 131 โครงการ

สามารถดำเนินการได้ จำนวน 62 โครงการ

เทศบาลสามารถดำเนินงานได้ตามวัตถุประสงค์ร้อยละ 47.38  
ของจำนวนโครงการที่บรรจุในแผน

#### ปีงบประมาณ พ.ศ. 2559

แผนพัฒนาสามปี (พ.ศ. 2559 – 2561)

โครงการที่บรรจุในแผน จำนวน 153 โครงการ

ตั้งงบประมาณ จำนวน 65 โครงการ

เทศบาลสามารถดำเนินงานได้ตามวัตถุประสงค์ร้อยละ 42.48  
ของจำนวนโครงการที่บรรจุในแผน

#### ปีงบประมาณ พ.ศ. 2560



## แผนพัฒนาสามปี (พ.ศ. 2560 – 2562)

โครงการที่บรรจุในแผน จำนวน 128 โครงการ

สามารถดำเนินการได้ จำนวน 101 โครงการ

เทศบาลสามารถตั้งงบประมาณดำเนินงานได้ตามวัตถุประสงค์  
ร้อยละ 78.90 ของจำนวนโครงการที่บรรจุในแผน

### 2) เชิงคุณภาพ

การดำเนินงานปี 2557-2559 ยึดกรอบแนวทางตามหลักเกณฑ์และวิธีการบริหารกิจการบ้านเมืองที่ดี คือ หลักนิติธรรม หลักคุณธรรม หลักความโปร่งใส หลักการมีส่วนร่วม หลักความรับผิดชอบและหลักความคุ้มค่า เพื่อให้การบริหารราชการบรรลุเป้าหมาย เกิดประโยชน์สุขของประชาชนเกิดผลสัมฤทธิ์ต่อภารกิจของรัฐ มีประสิทธิภาพและเกิดความคุ้มค่าเชิงภารกิจของรัฐ การลดขั้นตอนการปฏิบัติงาน มีการปรับปรุงภารกิจของส่วนราชการให้ทันต่อเหตุการณ์ ประชาชนได้รับการอำนวยความสะดวกและได้รับการตอบสนองความต้องการและมีการประเมินผลการปฏิบัติราชการ ซึ่งสามารถสรุปแยกเป็นรายยุทธศาสตร์การพัฒนา ดังนี้

#### 1. ยุทธศาสตร์การพัฒนาด้านการศึกษา ศาสนา วัฒนธรรมและนันทนาการ

1.1 โครงการสนับสนุนอาหารเสริม(นม) เทศบาลตำบลกรูดได้จัดซื้ออาหารเสริม(นม) ให้กับโรงเรียนในเขตตำบลกรูดจำนวน 5 โรงเรียน ประกอบด้วยโรงเรียนวัดเขานางเภา โรงเรียนกำสนราษฎร์อุทิศ โรงเรียนบ้านบ่อน้ำร้อน โรงเรียนบ้านแม่โมกข์ โรงเรียนบ้านไสใน และศูนย์พัฒนาเด็กเล็กบ้านกรูด เพื่อพัฒนาการให้เด็กมีสุขภาพแข็งแรง

1.2 โครงการสนับสนุนอาหารกลางวัน เทศบาลตำบลกรูดสนับสนุนอาหารกลางวันให้กับโรงเรียนในเขตตำบลกรูดจำนวน 5 โรงเรียน ประกอบด้วยโรงเรียนวัดเขานางเภา โรงเรียนกำสนราษฎร์อุทิศ โรงเรียนบ้านบ่อน้ำร้อน โรงเรียนบ้านแม่โมกข์ โรงเรียนบ้านไสใน และศูนย์พัฒนาเด็กเล็กบ้านกรูด เพื่อพัฒนาการให้เด็กได้รับสารอาหารหลักครบ 5 หมู่ สุขภาพแข็งแรงสมบูรณ์ตามวัย

1.3 โครงการปรับปรุงศูนย์พัฒนาเด็กเล็กบ้านกรูด เทศบาลตำบลกรูดได้ปรับปรุงศูนย์พัฒนาเด็กเล็กบ้านกรูด หลังจากได้รับอนุมัติงบประมาณจากกรมส่งเสริมการปกครองท้องถิ่นในการก่อสร้างศูนย์พัฒนาเด็กเล็กบ้านกรูดเป็นที่เรียบร้อยแล้ว โดยการปรับปรุงเพิ่มเติม เช่น มีการแบ่งห้องชั้นเรียนแยกเป็นหมวดหมู่ที่ชัดเจนเพื่อเพิ่มประสิทธิภาพการเรียนการสอนมากยิ่งขึ้น และติดตั้งพัดลมชนิดแขวนเพื่อให้เด็กไม่ร้อนอบอ้าวตลอดจนรางน้ำฝน กั้นการลื่นล้มของเด็ก

1.4 โครงการฝึกอบรมจริยธรรมให้แก่เด็กและเยาวชน เทศบาลตำบลกรูดได้อุดหนุนให้กลุ่มมัธยมภายในตำบลกรูด จัดโครงการฝึกอบรมจริยธรรมให้แก่เด็กและเยาวชนเพื่อให้เด็กได้เรียนรู้ คุณธรรม และจริยธรรมให้เกิดขึ้น

1.5 โครงการสนับสนุนโรงเรียนในตำบลกรูด เทศบาลตำบลกรูดได้อุดหนุนงบประมาณให้แก่โรงเรียนในพื้นที่เพื่อสนับสนุนการเรียนการสอนให้เด็กได้พัฒนาการเรียนรู้ได้มากยิ่งขึ้น

1.6 โครงการปรับปรุงเรือพนมพระวัดเขานางเภา สำนักสงฆ์ไสเณ และ สงฆ์บ้านแม่โมกข์เพื่อเป็นการสืบทอดประเพณีงานชักพระของจังหวัดสุราษฎร์ธานี

1.7 โครงการรดน้ำผู้สูงอายุ ได้จัดขึ้นในช่วงเทศกาลสงกรานต์เพื่อเป็นการรดน้ำดำหัวผู้สูงอายุเป็นการสืบสานประเพณีให้ลูกหลานแสดงออกซึ่งความรักต่อบุพพการี

1.20 โครงการจัดงานรัฐพิธี พิธีทางศาสนา งานประเพณีต่างๆรวมถึงค่าใช้จ่ายในการเตรียมรับเสด็จ เช่นงานวันพ่อ วันแม่และวันสำคัญต่างๆ ตลอดจนสนับสนุนอำเภอกาญจนดิษฐ์ตามโครงการดังกล่าวเพื่อรักษาไว้ซึ่งประเพณีสืบไป

1.21 โครงการส่งนักกีฬาหรือทีมกีฬาเข้าร่วมการแข่งขันในกีฬาอำเภอกาญจนดิษฐ์ตลอดจนอุดหนุนให้แก่อำเภอกาญจนดิษฐ์ตามโครงการแข่งขันกีฬานักเรียน นักศึกษา เยาวชนและประชาชนอำเภอกาญจนดิษฐ์ เพื่อเป็นการส่งเสริมการแข่งขันกีฬาภายในอำเภอ ให้ประชาชนมีสุขภาพแข็งแรง สมบูรณ์ไม่มีโรคร้าย ฯลฯ

## 2. ยุทธศาสตร์การพัฒนาด้านโครงสร้างพื้นฐาน

เทศบาลตำบลกรูดได้พัฒนาสาธารณูปโภคเพื่ออำนวยความสะดวกปลอดภัยแก่ประชาชน ความเป็นระเบียบเรียบร้อย เช่นการบุกเบิกถนนเปิดทางใหม่ ก่อสร้างถนนจากหินคลุกสู่ถนนลาดยางและคอนกรีตปรับปรุงถนนต่างๆภายในตำบล การขยายเขตไฟฟ้าในสวนที่ไฟฟ้าเข้าไม่ถึงทั่วถึง พร้อมติดตั้งสายดับไฟฟ้าเพื่อติดตั้งไฟฟ้าระบบแสงสว่างภายในเส้นทางที่เป็นจุดเสี่ยงและทางแยก และป้องกันการบุกรุกที่สาธารณประโยชน์ซึ่งทางเทศบาลได้จัดทำโครงการต่างๆขึ้นส่งผลต่อการตอบรับที่ดีของประชาชนในพื้นที่

## 3. ยุทธศาสตร์การพัฒนาด้านสาธารณสุข คุณภาพชีวิต สังคมและชุมชน

เป็นการช่วยเหลือสังคมสงเคราะห์และสวัสดิการต่างๆแก่ประชาชน เช่นการสงเคราะห์คนชรา ผู้พิการ และผู้ป่วยเอดส์ ตลอดจนส่งเสริมกิจกรรมผู้สูงอายุ สนับสนุนกลุ่มองค์กรให้เกิดความเข้มแข็งพัฒนาการฝึกอบรมและรณรงค์ด้านการต่อต้านยาเสพติดแก่เยาวชนภายในตำบลกรูด ฝึการระวังความปลอดภัยในชีวิตและทรัพย์สินของประชาชน เช่นจุดตรวจในช่วงเทศกาลปีใหม่และสงกรานต์

## 4. ยุทธศาสตร์การพัฒนาด้านเศรษฐกิจ สังคม กลุ่มอาชีพ การท่องเที่ยว

เป็นการจัดกิจกรรมให้ความรู้ ส่งเสริมจัดอบรมให้ความรู้แก่ราษฎรในเรื่องอาชีพเพาะเห็ดซึ่งราษฎรสามารถต่อยอดไปเป็นรายได้แก่ครอบครัวได้

## 5. ยุทธศาสตร์การพัฒนาด้านทรัพยากรธรรมชาติและสิ่งแวดล้อม

เป็นการจัดซื้อถังขยะเพื่อรองรับขยะในพื้นที่เขตเทศบาลเพื่อความเป็นระเบียบเรียบร้อยในชุมชน ตลอดจนให้ความรู้การจัดการคัดแยกขยะในครัวเรือนเพื่อให้ประชาชนได้รู้ถึงคุณประโยชน์ของขยะ และแยกประเภทขยะได้ถูกต้อง

## 6. ยุทธศาสตร์การพัฒนาด้านการเมืองการบริหาร

เป็นการปรับปรุงประสิทธิภาพการปฏิบัติงานของเทศบาล เช่นการต่อเติมที่ทำการสำนักงานจ้างหน่วยงานประเมินความพึงพอใจต่อการปฏิบัติงานของเทศบาล จัดบริการประชาชนนอกเวลาราชการ และวันหยุด และการจัดเก็บภาษีนอกสถานที่เป็นการบริหารงานในเชิงรุก จัดหาวัสดุ ครุภัณฑ์ต่างๆที่จำเป็น

ต่อการบริหารงาน และพัฒนาศักยภาพบุคลากรในองค์กรให้เกิดความรักความสามัคคีและสร้างแรงจูงใจในการปฏิบัติ

## 2. ผลที่ได้รับจากการดำเนินงานในปีงบประมาณ พ.ศ. 2557 – 2560

### 2.1 ผลที่ได้รับหรือผลที่สำคัญ

ตามที่เทศบาลได้ดำเนินงานต่างๆ ตั้งแต่ปีงบประมาณ พ.ศ. 2557 – 2560 เพื่อแก้ไขปัญหาความเดือดร้อนให้กับประชาชน และพัฒนาองค์กรให้เกิดความมั่นคงในการพัฒนาเพื่อให้ความเป็นอยู่ของประชาชนดีขึ้น ซึ่งผลจากการดำเนินงานของเทศบาลนั้น ผลที่ได้รับมีดังนี้

1. ประชาชนมีน้ำประปาใช้ทุกหมู่บ้าน
2. ประชาชนมีไฟฟ้าใช้ทุกหมู่บ้าน
3. เส้นทางสายหลักมีไฟส่องแสงสว่างโดยเฉพาะจุดทางแยกทุกสายภายในตำบลกรูด
4. ประชาชนมีถนนใช้ในการสัญจรไปมาได้สะดวก
5. ผู้สูงอายุ ผู้พิการ ผู้ป่วยเอดส์ ได้รับเงินช่วยเหลือเบี้ยยังชีพตามจำนวนที่แสดงตนเพื่อขอรับ
6. ประชาชนได้รับความช่วยเหลือจากสาธารณสุขเป็นการเบื้องต้นรวดเร็ว
7. ปัญหาไข้เลือดออกลดลง
8. ชยะในชุมชนมีวิธีการจัดการที่ถูกต้อง
9. ประชาชนได้เรียนรู้การคัดแยกขยะที่ถูกต้องมากขึ้น
10. ประชาชนได้รับความรู้เกี่ยวกับการป้องกันภัย
11. ประชาชนได้มีส่วนร่วมในการดำเนินงานต่างๆ ของเทศบาล
12. ประชาชนได้รับบริการจากงานบริการต่างๆ ของเทศบาลด้วยความสะดวก
13. ศูนย์พัฒนาเด็กเล็กได้รับการต่อเติมและปรับปรุงเหมาะสมกับหลักเกณฑ์

มาตรฐาน

14. สถานศึกษาได้รับการสนับสนุนด้านส่งเสริมกิจกรรมของเยาวชน
15. ปรับปรุงสถานที่สำนักงานเพื่อรองรับการบริการของประชาชน
16. ประชาชนได้รับการฝึกอบรมด้านอาชีพเพื่อประกอบอาชีพเป็นรายได้เสริม
17. กลุ่มสตรีเกิดความเข้มแข็ง
18. กลุ่มผู้สูงอายุตำบลกรูดเข้มแข็ง

สำหรับในปีงบประมาณ พ.ศ. 2560 ผลที่คาดว่าจะได้รับเพิ่มขึ้น มีดังนี้

1. ประชาชนมีถนนที่มีคุณภาพดีขึ้นสำหรับการสัญจรไปมา ในเขตเทศบาล
2. ประชาชนมีน้ำประปาใช้เพิ่มขึ้นตามซอยต่างๆ
3. ประชาชนมีการคัดแยกขยะอย่างถูกต้อง
4. การกำจัดขยะมีประสิทธิภาพมากขึ้น

5. ประชาชนมีไฟฟ้าใช้เพิ่มขึ้นตามซอยต่างๆ
6. ประชาชนได้รู้ถึงการป้องกันโรคติดต่อทางเพศสัมพันธ์
7. ประชาชนได้เข้าใจข้อมูลข่าวสารของเทศบาลเพิ่มขึ้น

## 2.2 ผลกระทบ

ในการดำเนินงานของเทศบาลปีงบประมาณ พ.ศ. 2557 – 2560 การดำเนินงานนั้นก็สามารถส่งผลกระทบต่อหมู่บ้านในเขตเทศบาล ดังนี้

1. การก่อสร้างถนนเพิ่มขึ้นในเขตเทศบาล ทำให้การระบายน้ำได้ช้าเกิดน้ำท่วมขังในบางจุดทำให้เทศบาลต้องขุดลอกทางระบายน้ำเพิ่มขึ้นเพื่อแก้ไขปัญหาดังกล่าว

2. การขยายเขตความเจริญ เกิดบ้านเรือน ร้านค้า อาคารพาณิชย์ มีการก่อสร้างและถมดินเสมอเส้นทางหลวงโดยไม่วางท่อระบายน้ำ จึงเกิดน้ำท่วมขังบริเวณถนน ซึ่งเทศบาลไม่สามารถแก้ไขโดยทำการก่อสร้างทางระบายน้ำได้เนื่องจากเป็นพื้นที่ของทางหลวง

3. การพัฒนาเจริญขึ้นทำให้การขยายตัวทางเศรษฐกิจเพิ่มขึ้นไปด้วย ส่งผลให้เกิดโรคระบาด เช่น ไข้เลือดออก โรคมือ เท้า ปาก เป็นต้น

4. เมื่อประชาชนเพิ่มมากขึ้น เพิ่มพื้นที่อาศัยเกิดการขยายถนนซอยต่างๆมากมายและทำให้เกิดความต้องการโครงสร้างพื้นฐาน อันประกอบไปด้วย ไฟฟ้า ประปา และถนนที่สะดวกมากขึ้น ซึ่งการขยายเขตไฟฟ้านั้น ทางเทศบาลจำเป็นต้องขอให้การไฟฟ้าส่วนภูมิภาคภาคกาญจนดิษฐ์ประมาณการดำเนินการและในบางเส้นทางการไฟฟ้าไม่สามารถเข้าดำเนินการเนื่องจากการไม่คุ้มทุนของการไฟฟ้า บริเวณที่อยู่อาศัยดังกล่าวจึงไม่สามารถขยายเขตไฟฟ้าเข้าถึงได้

3. สรุปปัญหาอุปสรรคการดำเนินงานที่ผ่านมาและแนวทางการแก้ไข ปีงบประมาณ พ.ศ. 2557-2560

### ปัญหา

- 1) เจ้าหน้าที่ยังขาดความรู้ความเข้าใจในเรื่องของระเบียบ กฎหมาย เท่าที่ควร
- 2) เครื่องมือ เครื่องใช้ เทคโนโลยีในการทำงานมีไม่เพียงพอและไม่ทันสมัย
- 3) หมู่บ้านในเขตเทศบาลมีปัญหาคือจะต้องแก้ไขอยู่เป็นจำนวนมาก
- 4) ประชาชนมีความต้องการซึ่งความต้องการดังกล่าวมีเป็นจำนวนมาก
- 5) ประชาชนยังไม่เข้าใจขอบเขตอำนาจหน้าที่ของเทศบาลที่จะสามารถดำเนินการได้
- 6) เทศบาลไม่สามารถดำเนินการได้ครบทุกโครงการ/กิจกรรมที่ตั้งไว้ในเทศบัญญัติ
- 7) งบประมาณรายจ่าย

### อุปสรรค

- 1) การขาดความรู้เรื่องของระเบียบ กฎหมาย อีกทั้ง เครื่องมือ เครื่องใช้ เทคโนโลยีในการทำงานมีไม่เพียงพอและไม่ทันสมัย ทำให้เกิดอุปสรรคในการดำเนินงานเป็นอย่างยิ่ง
- 2) เทศบาลมีงบประมาณไม่เพียงพอต่อการดำเนินงานแก้ไขปัญหาของประชาชน
- 3) เทศบาลสามารถดำเนินการได้เฉพาะตามอำนาจหน้าที่
- 4) เทศบาลตั้งงบประมาณในการดำเนินการตามภารกิจแต่ละด้านบางรายการยังไม่เพียงพอและบางรายการมากเกินไป ทำให้ต้องโอนเพิ่ม โอนลด และตั้งจ่ายรายการใหม่

## **แนวทางการแก้ไข**

### **(1) การดำเนินงานของเทศบาล**

- 1) การจัดทำแผนพัฒนาสามปีควรพิจารณาใช้แผนยุทธศาสตร์การพัฒนามาเป็นกรอบในการจัดทำแผนพัฒนาสามปีและให้มีความสอดคล้องกัน
- 2) การดำเนินงานของเทศบาลควรจะเป็นไปตามแผนพัฒนาสามปีกล่าวคือควรพิจารณาโครงการ/กิจกรรม ที่บรรจุในแผนพัฒนาสามปีมาพิจารณาดำเนินการ
- 3) ไม่ควรบรรจุโครงการ/กิจกรรม ที่ไม่อยู่ในอำนาจหน้าที่ ในแผนพัฒนาสามปี
- 4) ควรพิจารณาโครงการ/กิจกรรม ที่สามารถดำเนินการได้ในปีงบประมาณนั้น
- 5) ควรพิจารณาดำเนินงานโครงการ/กิจกรรมที่ประชาชนได้รับความเดือดร้อนมากที่สุด
- 6) ควรเร่งรัดให้มีการดำเนินโครงการ/กิจกรรม ที่ตั้งในเทศบัญญัติงบประมาณรายจ่ายให้สามารถดำเนินการได้ในปีงบประมาณ

### **(2) การบริการประชาชน**

- 1) ควรจัดให้มีสถานที่ในการให้บริการประชาชนอย่างพอเพียง เช่น มีจุดบริการ และเก้าอี้เพียงพอ สะดวก สะอาด และมีเจ้าหน้าที่คอยให้คำแนะนำที่ดี
- 2) ควรพิจารณาจัดบริการประชาชนในเชิงรุกมากขึ้น เพื่อให้ประชาชนได้รับความสะดวก รวดเร็วและถูกต้องในการบริการของเทศบาล
- 3) เจ้าหน้าที่เทศบาลควรยิ้มแย้ม แจ่มใส และพูดจาสุภาพต่อประชาชน
- 4) ควรสร้างความสัมพันธ์ระหว่างเทศบาลกับประชาชน เพื่อให้เกิดความเข้าใจ
- 5) ควรสร้างภาพลักษณ์ที่ดีให้เกิดขึ้นกับเทศบาล

### 3.3 ความเชื่อมโยงยุทธศาสตร์การพัฒนาจังหวัดกับยุทธศาสตร์การพัฒนาของเทศบาลตำบลกรูด โครงสร้างเชื่อมโยงแผนยุทธศาสตร์การพัฒนาเทศบาลตำบลกรูด (พ.ศ. 2561 - 2564)

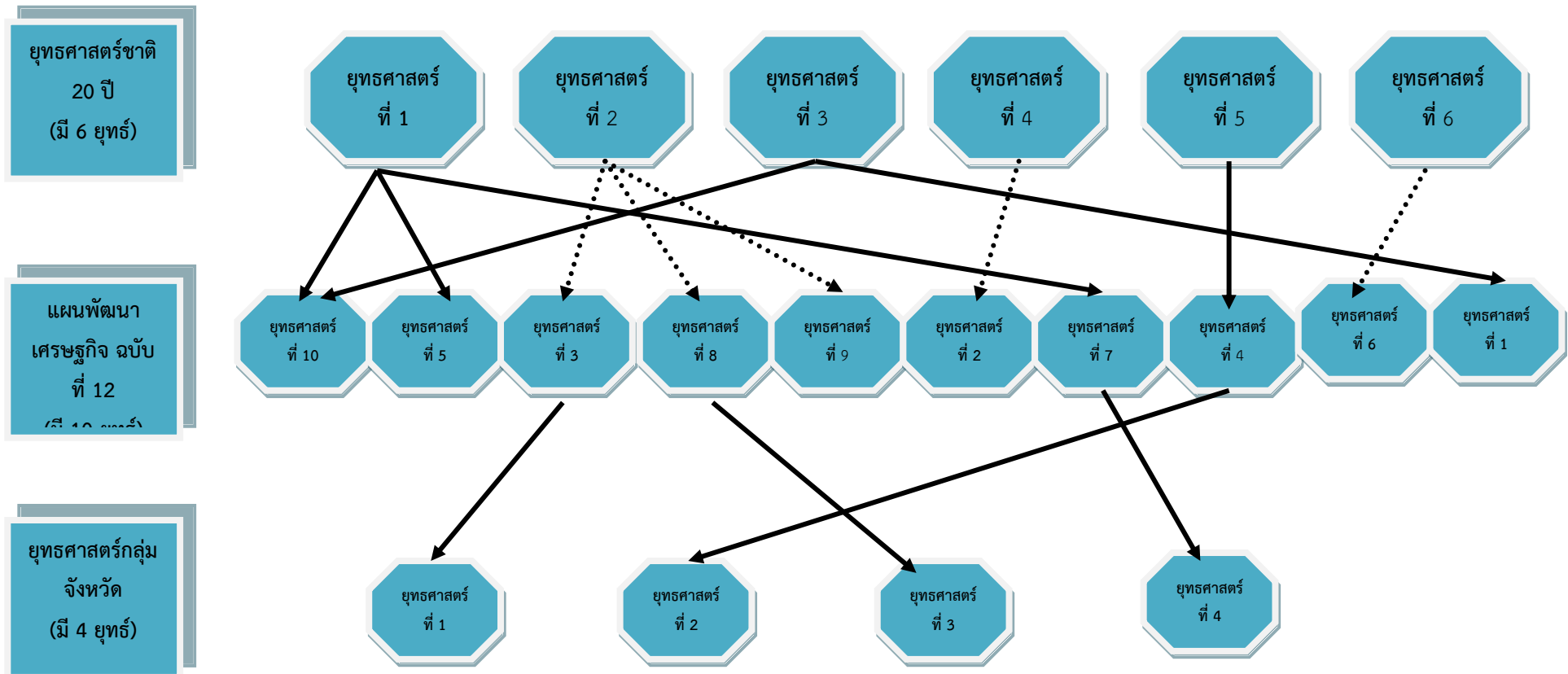

(ต่อ)

ยุทธศาสตร์กลุ่ม  
จังหวัด  
(มี 4 ยุทธ)

ยุทธศาสตร์ที่ 1  
การบริหารเพิ่มเพิ่มมูลค่า  
พืชเศรษฐกิจ

ยุทธศาสตร์ที่ 2  
การพัฒนาการท่องเที่ยว  
นานาชาติบนฐานทรัพยากร

ยุทธศาสตร์ที่ 3  
การพัฒนาไม่ผลและการ  
ประมงให้ปลอดภัยมี

ยุทธศาสตร์ที่ 4  
พัฒนาโครงสร้างพื้นฐานทาง  
คมนาคมและระบบโลจิสติกส์

ยุทธศาสตร์  
จังหวัด  
(มี 5 ยุทธ)

ยุทธศาสตร์ที่ 1  
การเพิ่มศักยภาพการ  
แข่งขันภาคเกษตรและ

ยุทธศาสตร์ที่ 2  
การส่งเสริมการท่องเที่ยว  
ที่ยั่งยืน

ยุทธศาสตร์ที่ 3  
การเชื่อมโยงเส้นทาง  
คมนาคมและศูนย์โล-

ยุทธศาสตร์ที่ 4  
สังคมปลอดภัยคุณภาพ  
ชีวิตที่ดีและมีศักยภาพใน

ยุทธศาสตร์ที่ 5  
การสร้างฐาน  
ทรัพยากรธรรมชาติที่

ยุทธศาสตร์  
อปท.ในเขต  
จังหวัด  
(มี 9 ยุทธ)

ยุทธศาสตร์ที่ 1  
การสร้างควมมั่นคง  
ของชาติ

ยุทธศาสตร์ที่ 2  
การส่งเสริมการบริหาร  
จัดการบ้านเมืองที่ดี

ยุทธศาสตร์ที่ 3  
พัฒนาโครงสร้างพื้นฐาน

ยุทธศาสตร์ที่ 4  
ส่งเสริม สนับสนุน  
ศึกษา ศาสนา  
ศิลปะ วัฒนธรรม จารีต  
ประเพณี และภูมิปัญญา  
ท้องถิ่น

ยุทธศาสตร์ที่ 5  
ส่งเสริม พัฒนาคุณภาพ  
ชีวิต

ยุทธศาสตร์ที่ 6  
ส่งเสริม สนับสนุนการ  
ท่องเที่ยว และ การ  
อนุรักษ์  
ทรัพยากรธรรมชาติและ  
สิ่งแวดล้อม

ยุทธศาสตร์ที่ 7  
การพัฒนาบริการ  
สาธารณะแก่ประชาชน  
อาเซียน

ยุทธศาสตร์ที่ 8  
พัฒนาเศรษฐกิจ

ยุทธศาสตร์ที่ 9  
ส่งเสริมการมีส่วนร่วม  
ทางการเมือง

(ต่อ)

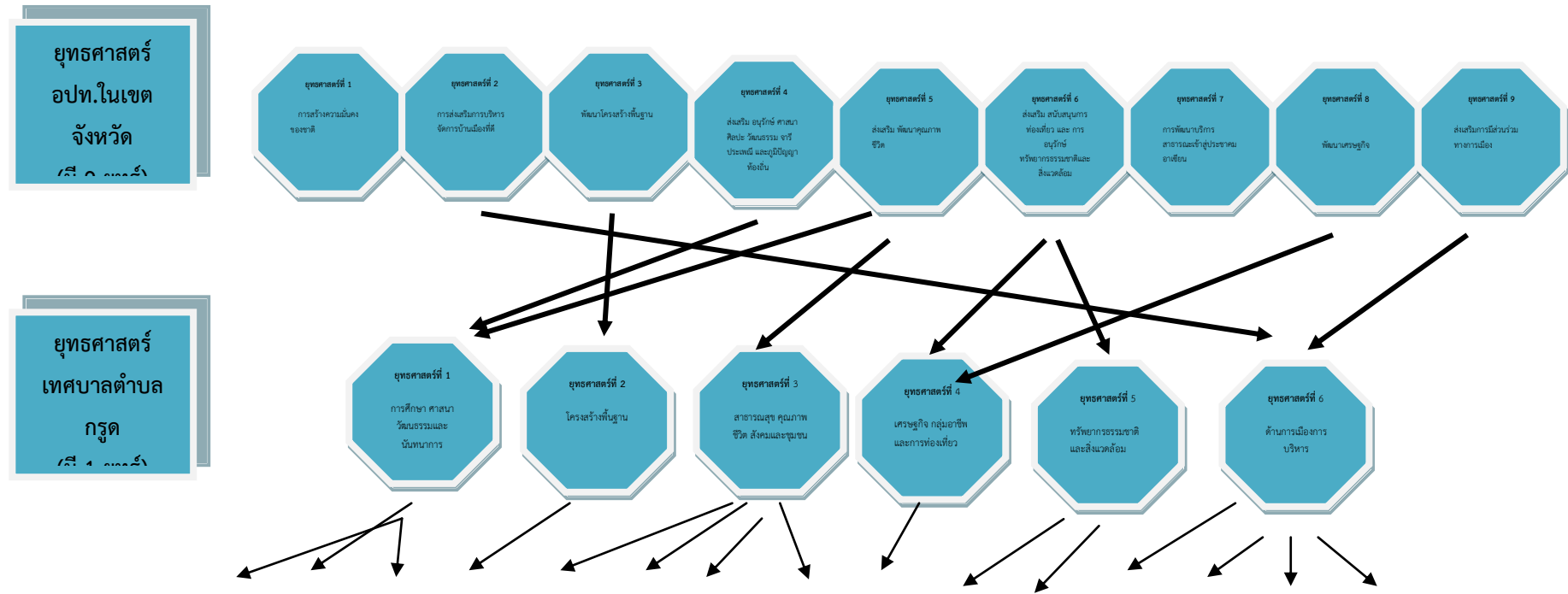



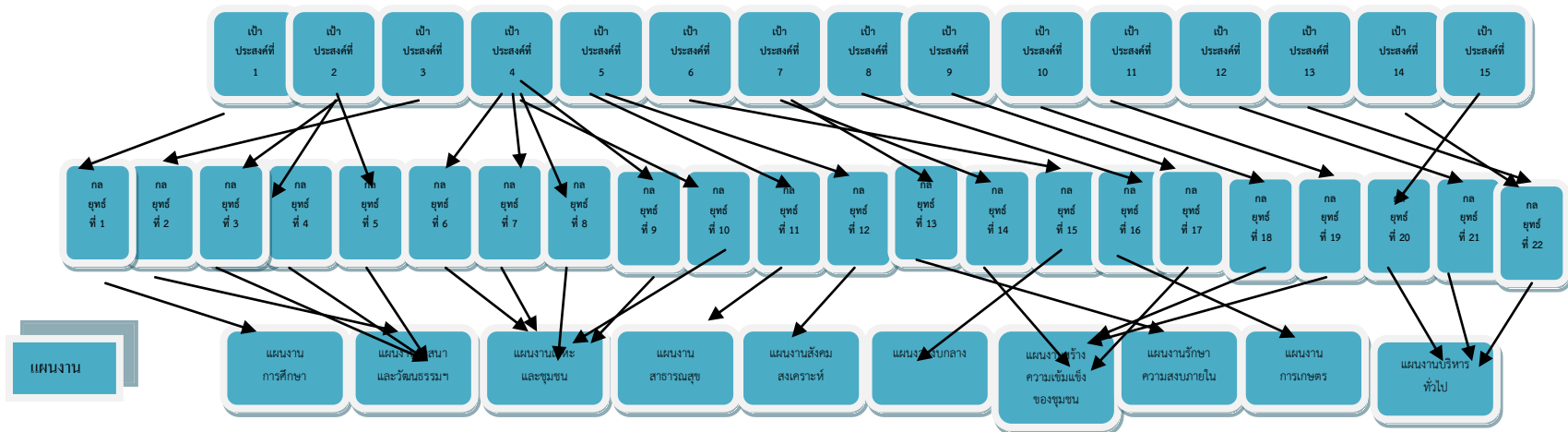

(ต่อ)

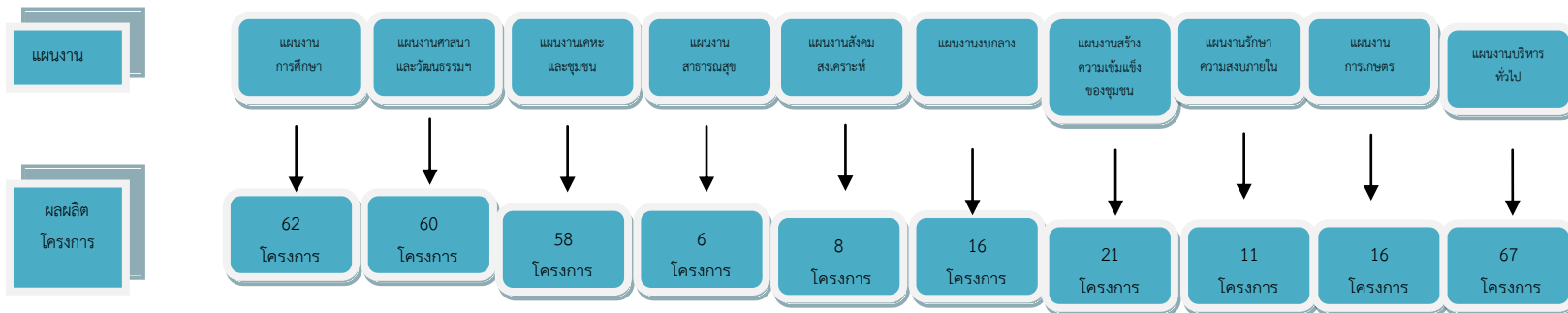

### 3.4 แผนผังยุทธศาสตร์(Strategic map)

โครงสร้างเชื่อมโยงแผนยุทธศาสตร์การพัฒนาเทศบาลตำบลบกรุด (พ.ศ. 2561 – 2564)

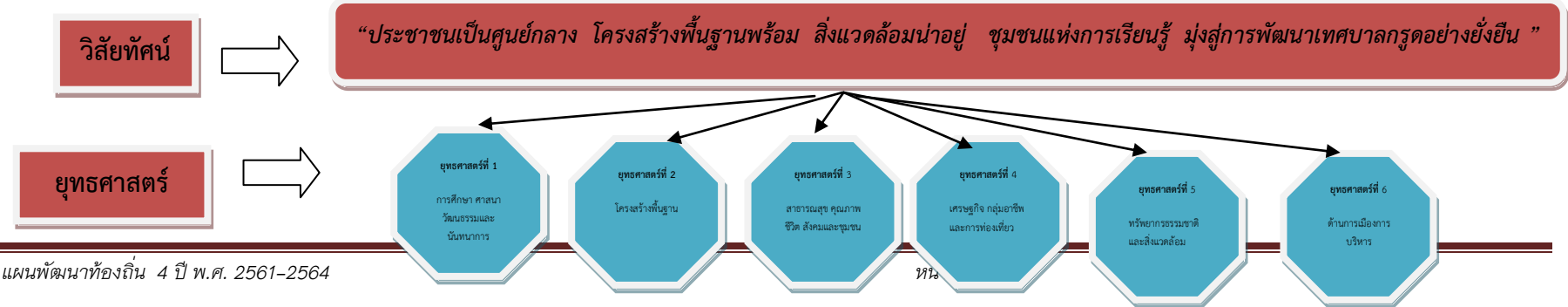

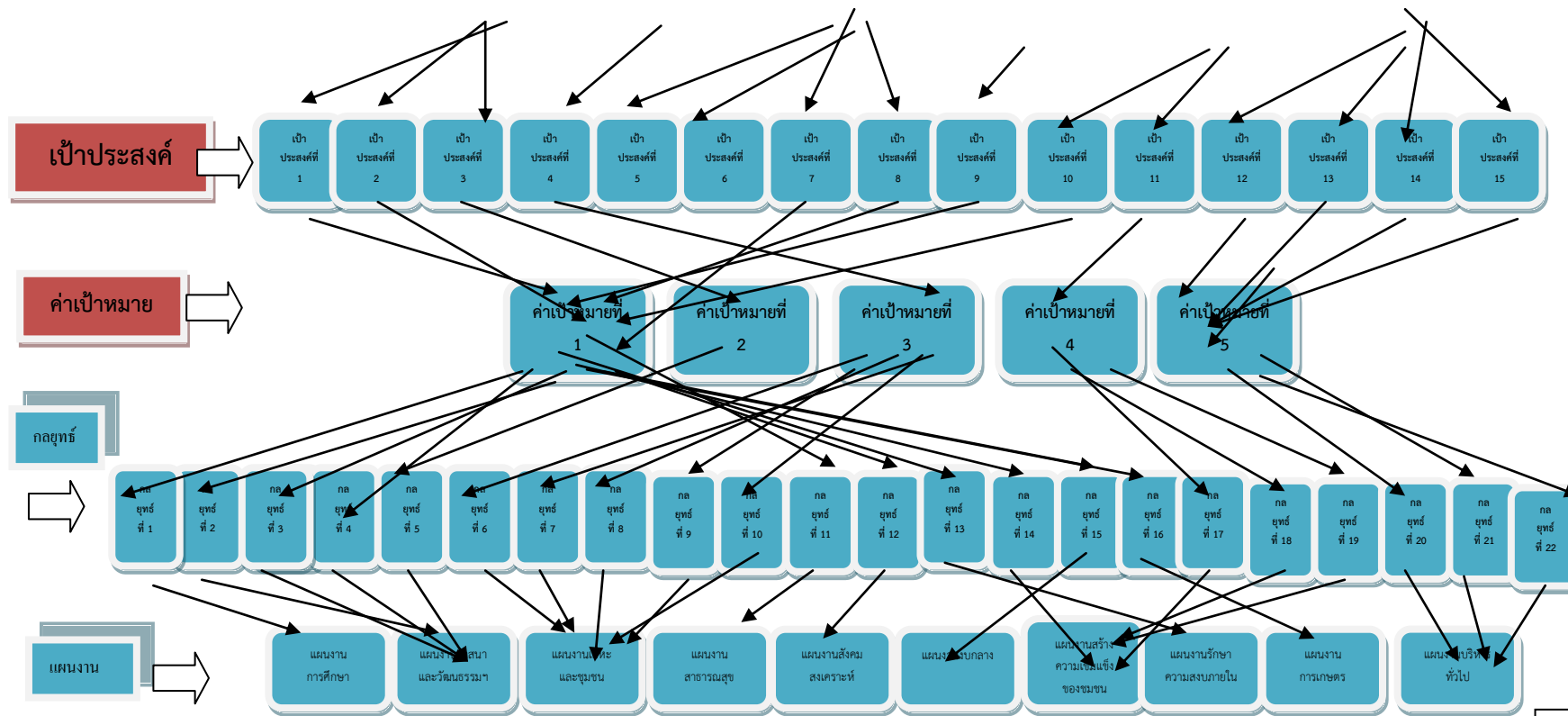

แบบ ยท. 03

### 3.5 รายละเอียดยุทธศาสตร์

ความเชื่อมโยง	ยุทธศาสตร์	ยุทธศาสตร์	เป้าประสงค์	ตัวชี้วัด	ค่าเป้าหมาย	ความก้าวหน้า	กลยุทธ์	ผลผลิต/	หน่วยงานที่	หน่วย
---------------	------------	------------	-------------	-----------	-------------	--------------	---------	---------	-------------	-------

กบยทธศศตรร จ้งหวัด	อปท.ในเขต จ้งหวัด	อปท.		ผลผลิต/ โครงการ					ของเป้าหมาย		โครงการ	รับผิตชอบ	สนับสนุน
					2561	2562	2563	2564					
ยทธศศตรรที่ 4 การพัฒนาควมปลอดภย คุณภาพชีวิตที่ดีและมี ศักยภาพในการแข่งชัน	ยทธศศตรรที่ 5 ส่งเสริม พัฒนา คุณภาพชีวิต	ยทธศศตรรที่ 1 ด้านการศีกษา ศาสนา วัฒนธรรมและ นันทนาการ	1 จัดศูนย์พัฒนา เด็กเล็กให้เป็น สัดส่วน สนับสนุน การศีกษตาม พรบ. การศีกษาแห่งชาติ พ.ศ. 2542 พร้อม ส่งเสริม สนับสนุน พัฒนาการศีกษา เพิ่มขึ้น	เกณฑ์ในเชิง ปริมาณ/คุณภาพ	80%	80%	80%	80%	จำนวนกิจกรรมที่ สนับสนุนส่งเสริมด้าน พัฒนาด้านการศีกษา	1)การพัฒนาและ ส่งเสริมการศีกษา	โครงการส่งเสริม สนับสนุนด้าน การศีกษา	สำนักปลัด	กองช่าง
	ยทธศศตรรที่ 4 ส่งเสริม อนุรักษ์ ศาสนา ศิลปะ วัฒนธรรม จาริต ประเพณีและภูมิ ปัญญาท้องถิ่น		2.ศิลปะ ศาสนา ประเพณีวัฒนธรรม อันต้งาม และภูมิ ปัญญาท้องถิ่นดำรง อยู่สืบทอดต่อไป 3. ส่งเสริมสนับสนุน กีฬาและนันทนาการ โดยการมีส่วนร่วม ของประชาชนทุก เภททุกวัย	เกณฑ์ในเชิง ปริมาณ/คุณภาพ	80%	80%	80%	80%	จำนวนกิจกรรมที่ ส่งเสริม ประเพณี วัฒนธรรมอันต้งาม และภูมิปัญญาท้องถิ่น ดำรงอยู่สืบทอดต่อไป กีฬาและนันทนาการ	2) การพัฒนาและสิ่ง เสริมด้านกีฬา, นันทนาการ 3) การพัฒนาด้าน คุณธรรมจริยธรรม 4) อนุรักษ์วัฒนธรรม ประเพณีและภูมิ ปัญญาท้องถิ่น 5) ทำนุ บำรุง ส่งเสริม กิจกรรมทางศาสนา	โครงการส่งเสริม สนับสนุนศาสนา วัฒนธรรมและ นันทนาการ	สำนักปลัด	

แบบ ยท. 03

ความเชื่อมโยง กับยุทธศาสตร์ จังหวัด	ยุทธศาสตร์ อปท.ในเขต จังหวัด	ยุทธศาสตร์ อปท.	เป้าประสงค์	ตัวชี้วัด ผลผลิต/ โครงการ	ค่าเป้าหมาย				ความก้าวหน้า ของเป้าหมาย	กลยุทธ์	ผลผลิต/ โครงการ	หน่วยงานที่ รับผิดชอบ	หน่วย สนับสนุน
					2561	2562	2563	2564					
ยุทธศาสตร์ที่ 3 การเชื่อมโยงเส้นทาง คมนาคมและศูนย์โลจิสติกส์ (Logistics) ภาคใต้ตอนบน	ยุทธศาสตร์ที่ 3 พัฒนาโครงสร้าง พื้นฐาน	ยุทธศาสตร์ที่ 2 โครงสร้างพื้นฐาน	4. การคมนาคม ขนส่ง สะดวก รวดเร็ว ปลอดภัย ระบบสาธารณูปโภค สาธารณูปการทั่วถึง และครอบคลุมทุก พื้นที่และได้ มาตรฐาน	เกณฑ์ในเชิง ปริมาณ/คุณภาพ	80%	80%	80%	80%	จำนวนปริมาณเส้นทาง คมนาคมที่สะดวก จำนวนขยายเขตไฟฟ้า และประปาเพิ่มขึ้นและ เพิ่มจำนวนแหล่งน้ำ ให้กับประชาชน	6) ก่อสร้างและ ปรับปรุงบำรุงถนน สะพาน ทางเท้า ท่อ ระบายน้ำให้เป็นไป ด้วยความสะดวก 7) ก่อสร้างขยายเขต ไฟฟ้าและไฟฟ้า สาธารณะ 8) ก่อสร้างและขยาย เขตการบริการประปา 9) บริการสาธารณะที่ ประชาชนพึงได้รับ อย่างถ้วนหน้า 10) พัฒนาแหล่งน้ำ	ก่อสร้าง/ปรับปรุง เส้นทาง ขยายเขตไฟฟ้า ประปา ฯลฯ	กองช่าง	

ความเชื่อมโยง กับยุทธศาสตร์ จังหวัด	ยุทธศาสตร์ อปท.ในเขต จังหวัด	ยุทธศาสตร์ อปท.	เป้าประสงค์	ตัวชี้วัด ผลผลิต/ โครงการ	ค่าเป้าหมาย				ความก้าวหน้า ของเป้าหมาย	กลยุทธ์	ผลผลิต/ โครงการ	หน่วยงานที่ รับผิดชอบ	หน่วย สนับสนุน
					2561	2562	2563	2564					
ยุทธศาสตร์ที่ 4 การพัฒนาความปลอดภัย คุณภาพชีวิตที่ดีและมี ศักยภาพในการแข่งขัน	ยุทธศาสตร์ที่ 5 ส่งเสริม พัฒนา คุณภาพชีวิต	ยุทธศาสตร์ที่ 3 ด้านสาธารณสุข คุณภาพชีวิต สังคม และชุมชน	5. ประชาชนมีความ ปลอดภัยในชีวิตและ ทรัพย์สิน เกิดความ สงบเรียบร้อยภายใน ชุมชน 6. กลุ่ม องค์กร ต่างๆ มีความเข้มแข็ง ช่วยเหลือตนเองได้ 7. เด็ก เยาวชน ห่างไกลยาเสพติด 8. ชุมชนเข้มแข็ง ประชาชนได้รับ สวัสดิการสังคม ได้รับการ สาธารณสุขทั่วถึง มี คุณภาพชีวิตที่ดีถ้วน หน้า ประชาชนมีงาน ทำ มีอาชีพ มีรายได้ เพียงพอต่อการดำรง ชีพ ตามหลัก เศรษฐกิจพอเพียง	เกณฑ์ในเชิง ปริมาณ/คุณภาพ	80%	80%	80%	80%	จำนวนกิจกรรมที่ส่งเสริม สนับสนุนด้านความ ปลอดภัยและคุณภาพ ชีวิต ด้านสาธารณสุข การป้องกันและแก้ไข ปัญหาเสพติด สนับสนุนสวัสดิการ เด็ก เยาวชน สตรี คนชรา และผู้ด้อยโอกาส	11)การพัฒนาส่งเสริม ด้านสาธารณสุขสุขภาพ และอนามัย 12) การพัฒนา ด้าน สวัสดิการสังคม 13) การพัฒนาและจัด ระเบียบของชุมชนและ สังคม 14) ป้องกันและแก้ไข ปัญหาเสพติด 15) ส่งเสริมชุมชนให้ เข้มแข็ง พัฒนาบทบาท ของผู้นำชุมชน คณะกรรมการให้พัฒนา บทบาทและคุณภาพชีวิต ของเด็ก เยาวชน สตรี ผู้สูงอายุ ผู้พิการ ผู้ด้อยโอกาส ประชาชน และคุ้มครองสิทธิเสรีภาพ ของประชาชน	โครงการส่งเสริม สนับสนุนด้านความ ปลอดภัยและ คุณภาพชีวิต ด้าน สาธารณสุข การ ป้องกันและแก้ไข ปัญหาเสพติด สนับสนุนสวัสดิการ เด็ก เยาวชน สตรี คนชราและ ผู้ด้อยโอกาส ฯลฯ	สำนักปลัด	

ความเชื่อมโยง กับยุทธศาสตร์ จังหวัด	ยุทธศาสตร์ อปท.ในเขต จังหวัด	ยุทธศาสตร์ อปท.	เป้าประสงค์	ตัวชี้วัด ผลผลิต/ โครงการ	ค่าเป้าหมาย				ความก้าวหน้า ของเป้าหมาย	กลยุทธ์	ผลผลิต/ โครงการ	หน่วยงานที่ รับผิดชอบ	หน่วย สนับสนุน
					2561	2562	2563	2564					
ยุทธศาสตร์ที่ 1 การเพิ่มศักยภาพการ แข่งขันภาคเกษตรและ อุตสาหกรรมเกษตร	ยุทธศาสตร์ที่ 8 พัฒนาเศรษฐกิจ	ยุทธศาสตร์ที่ 4 การพัฒนาด้าน เศรษฐกิจ กลุ่มอาชีพ และการท่องเที่ยว	8. ชุมชนเข้มแข็ง ประชาชนได้รับ สวัสดิการสังคม ได้รับการบริการ สาธารณสุขทั่วถึง มี คุณภาพชีวิตที่ดีถ้วน หน้า ประชาชนมีงาน ทำ มีอาชีพ มีรายได้ เพียงพอต่อการดำรง ชีพ ตามหลัก เศรษฐกิจพอเพียง 9. มีแหล่งท่องเที่ยว ที่สวยงามและดึงดูด ใจนักท่องเที่ยว	เกณฑ์ในเชิง ปริมาณ/คุณภาพ	80%	80%	80%	80%	จำนวนกิจกรรมที่ส่งเสริม ด้านการประกอบอาชีพ การสร้างรายได้ การใช้ ชีวิตแบบเศรษฐกิจ พอเพียง ตลอดจน กิจกรรมที่ปรับปรุงแหล่ง ท่องเที่ยว	6) เสริมสร้างและเพิ่ม ทักษะอาชีพของ ครัวเรือนและกลุ่ม อาชีพ  7) พัฒนาแหล่ง ท่องเที่ยวให้ได้ มาตรฐาน	โครงการที่ ส่งเสริมด้านการ ประกอบอาชีพ การสร้างรายได้ การใช้ชีวิตแบบ เศรษฐกิจพอเพียง ตลอดจนกิจกรรม ที่ปรับปรุงแหล่ง ท่องเที่ยว	สำนักปลัด กองช่าง	

แบบ ยท. 03

ความเชื่อมโยง กับยุทธศาสตร์ จังหวัด	ยุทธศาสตร์ อปท. ในเขต จังหวัด	ยุทธศาสตร์ อปท.	เป้าประสงค์	ตัวชี้วัด ผลผลิต/ โครงการ	ค่าเป้าหมาย				ความก้าวหน้า ของเป้าหมาย	กลยุทธ์	ผลผลิต/ โครงการ	หน่วยงานที่ รับผิดชอบ	หน่วย สนับสนุน
					2561	2562	2563	2564					
ยุทธศาสตร์ที่ 5 การสร้างฐาน ทรัพยากรธรรมชาติที่มั่นคง และมีสภาพแวดล้อมที่ เหมาะสม	ยุทธศาสตร์ที่ 6 ส่งเสริม สนับสนุนการ ท่องเที่ยวและการ อนุรักษ์ ทรัพยากรธรรมชาติ	ยุทธศาสตร์ที่ 5 ด้าน ทรัพยากรธรรมชาติ และสิ่งแวดล้อม	10. ทรัพยากรธรรมชาติ และสิ่งแวดล้อมได้รับ การดูแลรักษาอย่าง ยั่งยืน 11. ประชาชนมี จิตสำนึกที่ดีในการดูแล รักษา ทรัพยากรธรรมชาติ และสิ่งแวดล้อม	เกณฑ์ในเชิง ปริมาณ/คุณภาพ	80%	80%	80%	80%	จำนวนกิจกรรมที่ส่งเสริม สนับสนุนด้านสิ่งแวดล้อม	8) สร้างจิตสำนึก และความตระหนัก ในการจัดการ ทรัพยากรธรรมชาติ และ สิ่งแวดล้อม  9) การบริหาร จัดการและรณรงค์ กำจัดขยะมูลฝอย	โครงการที่ ส่งเสริมสนับสนุน ด้านสิ่งแวดล้อม	สำนักปลัด	



แบบ ยท. 03

ความเชื่อมโยง กับยุทธศาสตร์ จังหวัด	ยุทธศาสตร์ อปท.ในเขต จังหวัด	ยุทธศาสตร์ อปท.	เป้าประสงค์	ตัวชี้วัด ผลผลิต/ โครงการ	ค่าเป้าหมาย				ความก้าวหน้า ของเป้าหมาย	กลยุทธ์	ผลผลิต/ โครงการ	หน่วยงานที่ รับผิดชอบ	หน่วย สนับสนุน
					2561	2562	2563	2564					
ยุทธศาสตร์ที่ 4 พัฒนาสังคมปลอดภัย คุณภาพชีวิตที่ดี และมี ศักยภาพในการแข่งขัน	ยุทธศาสตร์ที่ 2 การ ส่งเสริมการบริหาร จัดการบ้านเมืองที่ดี	ยุทธศาสตร์ที่ 6 พัฒนาด้านการเมือง การบริหาร	12.ประชาชนและ หน่วยงานต่างมีความ เข้าใจอันดีต่อองค์กร ปกครองส่วนท้องถิ่นและ เกิดการมีส่วนร่วมในการ บริหารและพัฒนาท้องถิ่น จากทุกภาคส่วน 13.การบริหารด้าน	เกณฑ์ในเชิง ปริมาณ/คุณภาพ	80%	80%	80%	80%	จำนวนกิจกรรมที่ส่งเสริม การมีส่วนร่วมของ ประชาชน กิจกรรมที่ พัฒนาศักยภาพของบุคคล กร กิจกรรมที่บริการ ประชาชน ฯลฯ	20) ส่งเสริมการ เพิ่มศักยภาพของ บุคลากร และ องค์กรให้มีขีด ความสามารถใน การพัฒนา	โครงการที่ ส่งเสริมการมีส่วนร่วม ของ ประชาชน กิจกรรมที่พัฒนา ศักยภาพของบุคคล กร กิจกรรมที่ บริการประชาชน	สำนักปลัด กองคลัง กองช่าง	

			<p>การเงิน-การคลัง และการจัดเก็บรายได้ของเทศบาล มีประสิทธิภาพ</p> <p>14.ประชาชนได้รับการบริการที่ดี สะดวก รวดเร็วและมีประสิทธิภาพ</p> <p>15.บุคลากรเทศบาล ปฏิบัติงานบนพื้นฐานการมีคุณธรรมจริยธรรมและหลักธรรมาภิบาล</p>							<p>21) ส่งเสริมการมีส่วนร่วมของประชาชนและองค์กรทุกภาคส่วนในการพัฒนาทางการเมืองและสังคม</p> <p>22) ส่งเสริมการพัฒนาระบบการบริการประชาชน</p>	ฯลฯ		
--	--	--	--	--	--	--	--	--	--	--	-----	--	--

### ส่วนที่ 3

#### ยุทธศาสตร์องค์กรปกครองส่วนท้องถิ่น

##### 1. ความสัมพันธ์ระหว่างแผนพัฒนาระดับมหภาค

###### 1.1 แผนยุทธศาสตร์ชาติ 20 ปี (พ.ศ.2560-2579)

ยุทธศาสตร์ประเทศ 20 ปี คือแผนและโรดแมป ที่รัฐบาล คสช.จัดเตรียมแผนพัฒนาประเทศทุกด้าน วางกรอบแนวทางปฏิบัติงานให้กับรัฐบาลที่จะเข้ามาสานต่อการทำงาน การวางแผนยุทธศาสตร์ชาติ อีก 20 ปีข้างหน้าเป็นแผนระยะยาว เป็นแนวทางการขับเคลื่อนประเทศนับจากนี้ หลังจากที่ ได้วางรากฐานผ่านการปฏิรูป

วิสัยทัศน์ “ประเทศไทยมีความมั่นคง มั่งคั่ง ยั่งยืน เป็นประเทศพัฒนาแล้ว ด้วยการพัฒนาตามหลักปรัชญาของเศรษฐกิจพอเพียง” หรือเป็นคติพจน์ประจำชาติว่า “มั่นคง มั่งคั่ง ยั่งยืน”

ยุทธศาสตร์ชาติ ประกอบด้วย 6 ยุทธศาสตร์เพื่อบรรลุไปสู่วิสัยทัศน์ นำไปสู่การพัฒนาให้คนไทยมีความสุขและตอบสนองต่อการบรรลุซึ่งผลประโยชน์แห่งชาติ ในการที่จะพัฒนาคุณภาพชีวิตสร้างรายได้ระดับสูงเป็นประเทศพัฒนาแล้ว และสร้างความสุขของคนไทยสังคมมีความมั่นคง เสมอภาค และเป็นธรรม ประเทศสามารถแข่งขันได้ในระบบเศรษฐกิจ

ยุทธศาสตร์	กรอบแนวทางที่สำคัญ
1. ยุทธศาสตร์ด้านความมั่นคง	(1) การเสริมสร้างความมั่นคงของสถาบันหลักของชาติและการปกครองระบอบประชาธิปไตยอันมีพระมหากษัตริย์ทรงเป็นประมุข (2) การปฏิรูปกลไกการบริหารประเทศ (3) การป้องกันและแก้ไขการก่อความไม่สงบในจังหวัดชายแดนภาคใต้ (4) การบริหารจัดการความมั่นคงชายแดนและชายฝั่งทะเล (5) การพัฒนาระบบ กลไก มาตรการและความร่วมมือระหว่างประเทศทุกระดับ (6) การพัฒนาเสริมสร้างศักยภาพการฉีกกำลังป้องกันประเทศและกองทัพ (7) การพัฒนาระบบการเตรียมพร้อมแห่งชาติ รักษาความมั่นคงของฐานทรัพยากรธรรมชาติ สิ่งแวดล้อม และการปกป้องรักษาผลประโยชน์แห่งชาติทางทะเล รวมทั้งเสริมสร้างความมั่นคงทางอาหารพลังงาน และน้ำ (8) การปรับกระบวนการท างานของกลไกที่เกี่ยวข้องจากแนวตั้งสู่แนวระนาบมากขึ้น
2. ยุทธศาสตร์ด้านการสร้าง	(1) สมรรถนะทางเศรษฐกิจ ได้แก่ รักษาเสถียรภาพทางเศรษฐกิจและ

ความสามารถในการแข่งขัน	<p>สร้างความเชื่อมั่น ส่งเสริมการค้าและการลงทุนทั้งภาครัฐและเอกชน และพัฒนาประเทศสู่ความเป็นชาติการค้าเพื่อเป็นศูนย์กลางการค้าและได้ประโยชน์จากห่วงโซ่มูลค่าในภูมิภาคเพิ่มขึ้น</p> <p>(2) การพัฒนาภาคการผลิตและบริการ ภาคเกษตร ได้แก่ เสริมสร้างฐานการผลิตภาคเกษตรให้เข้มแข็งและยั่งยืน เพิ่มขีดความสามารถในการ</p>
------------------------	--

ยุทธศาสตร์	กรอบแนวทางที่สำคัญ
	<p>แข่งขันของภาคเกษตร พัฒนาสินค้าเกษตรและอาหารที่มีศักยภาพในการแข่งขัน และส่งเสริมเกษตรกรรายย่อยให้ปรับไปสู่รูปแบบเกษตรยั่งยืนที่เป็นมิตรกับสิ่งแวดล้อมและรวมกลุ่มเกษตรกรในการพัฒนาอาชีพที่เข้มแข็ง</p> <p>ภาคอุตสาหกรรม พัฒนาอุตสาหกรรมศักยภาพ ได้แก่ พัฒนาอุตสาหกรรมส่งออกที่มีศักยภาพสูง สร้างความเข้มแข็งให้กับผู้ประกอบการไทย และพัฒนาอุตสาหกรรมที่มีศักยภาพในอนาคต เป็นต้น และภาคบริการ พัฒนาระดับผลิตภัณฑ์การท่องเที่ยว ผลักดันประเทศไทยสู่การเป็นศูนย์กลางการให้บริการสุขภาพ และส่งเสริมธุรกิจบริการที่มีศักยภาพ</p> <p>(3) พัฒนาผู้ประกอบการและเศรษฐกิจชุมชน ได้แก่ พัฒนาทักษะและองค์ความรู้ของผู้ประกอบการไทย พัฒนาและยกระดับผลิตภาพแรงงานเพื่อส่งเสริมขีดความสามารถในการแข่งขันของประเทศ พัฒนาวិสาหกิจขนาดกลางและขนาดย่อมสู่สากล ยกระดับศักยภาพของสินค้าหนึ่งตำบลหนึ่งผลิตภัณฑ์ (OTOP) ไทยให้ก้าวไกลสู่สากล และพัฒนาวิสาหกิจชุมชนและสถาบันเกษตรกร</p> <p>(4) การพัฒนาพื้นที่เศรษฐกิจพิเศษและเมือง โดยพัฒนาเขตเศรษฐกิจพิเศษชายแดน พัฒนาพื้นที่เศรษฐกิจบริเวณชายฝั่งทะเลตะวันออก พัฒนาระบบเมืองศูนย์กลางความเจริญของประเทศ และพัฒนาคลัสเตอร์อุตสาหกรรมและบริการที่มีศักยภาพในการขับเคลื่อนประเทศ</p> <p>(5) การลงทุนพัฒนาโครงสร้างพื้นฐาน ในด้านการขนส่ง ความมั่นคงและพลังงาน ระบบเทคโนโลยีสารสนเทศและการสื่อสาร และการวิจัยและพัฒนา</p> <p>(6) การเชื่อมโยงกับภูมิภาคและเศรษฐกิจโลก สร้างความเป็นหุ้นส่วนการพัฒนา กับประเทศในอนุภูมิภาค ภูมิภาค และนานาชาติ ส่งเสริมให้ประเทศไทยเป็นฐานของการประกอบธุรกิจ ส่งเสริมความร่วมมือกับภูมิภาคและนานาชาติในการสร้างความมั่นคงด้านพลังงาน อาหาร สิ่งแวดล้อม และการบริหารจัดการภัยพิบัติ ส่งเสริมบทบาทการเป็นผู้ประสานประโยชน์ในการเชื่อมโยงและสร้างความสมดุลของความสัมพันธ์ของประเทศไทยกับกลุ่ม</p>

	อำนาจทางเศรษฐกิจต่างๆ เพิ่มบทบาทและการมีส่วนร่วมของไทยในองค์การระหว่างประเทศในการผลักดันการพัฒนาในอนุภูมิภาคและภูมิภาค สนับสนุนการเปิดการค้าเสรี และสร้างองค์ความรู้ด้านการต่างประเทศต่อส่วนต่างๆ และสาธารณชนไทย
3. ยุทธศาสตร์การพัฒนาและเสริมสร้างศักยภาพคน	(1) การพัฒนาศักยภาพคนตลอดช่วงชีวิตให้สนับสนุนการเจริญเติบโตของประเทศ โดยพัฒนาเริ่มตั้งแต่ในครรภ์และต่อเนื่องไปตลอดช่วงชีวิต (2) การยกระดับคุณภาพการศึกษาและการเรียนรู้ให้ มีคุณภาพ เท่าเทียม และทั่วถึง (3) การสร้างเสริมให้คนมีสุขภาวะที่ดี (4) การสร้างความอยู่ดีมีสุขของครอบครัวไทยให้เอื้อต่อการพัฒนาคน

ยุทธศาสตร์	กรอบแนวทางที่สำคัญ
4. ยุทธศาสตร์ด้านการสร้างโอกาสความเสมอภาคและเท่าเทียมกันทางสังคม	(1) การสร้างความมั่นคงและการลดความเหลื่อมล้ำทางด้านเศรษฐกิจและสังคม (2) การพัฒนาระบบบริการและระบบบริหารจัดการสุขภาพ (3) การสร้างสภาพแวดล้อมและนวัตกรรมที่เอื้อต่อการดำรงชีวิตในสังคมสูงวัย (4) การสร้างความเข้มแข็งของสถาบันทางสังคมและทุนทางวัฒนธรรมและความเข้มแข็งของชุมชน (5) การพัฒนาการสื่อสารมวลชนให้เป็นกลไกในการสนับสนุนการพัฒนา
5. ยุทธศาสตร์ด้านการสร้างการเติบโตบนคุณภาพชีวิตที่เป็นมิตรกับสิ่งแวดล้อม	(1) การจัดระบบอนุรักษ์ ฟื้นฟูและป้องกันการทำลายทรัพยากรธรรมชาติ (2) การวางระบบบริหารจัดการน้ำให้มีประสิทธิภาพทั้ง 25 กลุ่มน้ำ เน้นการปรับระบบการบริหารจัดการอุทกภัยอย่างบูรณาการ (3) การพัฒนาและใช้พลังงานที่เป็นมิตรกับสิ่งแวดล้อมในทุกภาคเศรษฐกิจ (4) การพัฒนาเมืองอุตสาหกรรมเชิงนิเวศและเมืองที่เป็นมิตรกับสิ่งแวดล้อม (5) การร่วมลดปัญหาโลกร้อนและปรับตัวให้พร้อมกับการเปลี่ยนแปลงสภาพภูมิอากาศ (6) การใช้เครื่องมือทางเศรษฐศาสตร์และนโยบายการคลังเพื่อสิ่งแวดล้อม
6. ยุทธศาสตร์ด้านการปรับ	(1) การปรับปรุงการบริหารจัดการรายได้และรายจ่ายของภาครัฐ

<p>สมดุลและพัฒนาระบบการบริหารจัดการภาครัฐ</p>	<p>(2) การพัฒนาระบบการให้บริการประชาชนของหน่วยงานภาครัฐ</p> <p>(3) การปรับปรุงบทบาท ภารกิจ และโครงสร้างของหน่วยงานภาครัฐ ให้มีขนาดที่เหมาะสม</p> <p>(4) การวางระบบบริหารงานราชการแบบบูรณาการ</p> <p>(5) การพัฒนาระบบบริหารจัดการกำลังคนและพัฒนาบุคลากรภาครัฐในการปฏิบัติราชการ</p> <p>(6) การต่อต้านการทุจริตและประพฤติมิชอบ</p> <p>(7) การปรับปรุงแก้ไขกฎหมาย ระเบียบ และข้อบังคับให้มีความชัดเจนทันสมัย เป็นธรรม และสอดคล้องกับข้อบังคับสากลหรือข้อตกลงระหว่างประเทศ ตลอดจน พัฒนาหน่วยงานภาครัฐและบุคลากรที่มีหน้าที่เสนอความเห็นทางกฎหมายให้มีศักยภาพ</p>
---	--

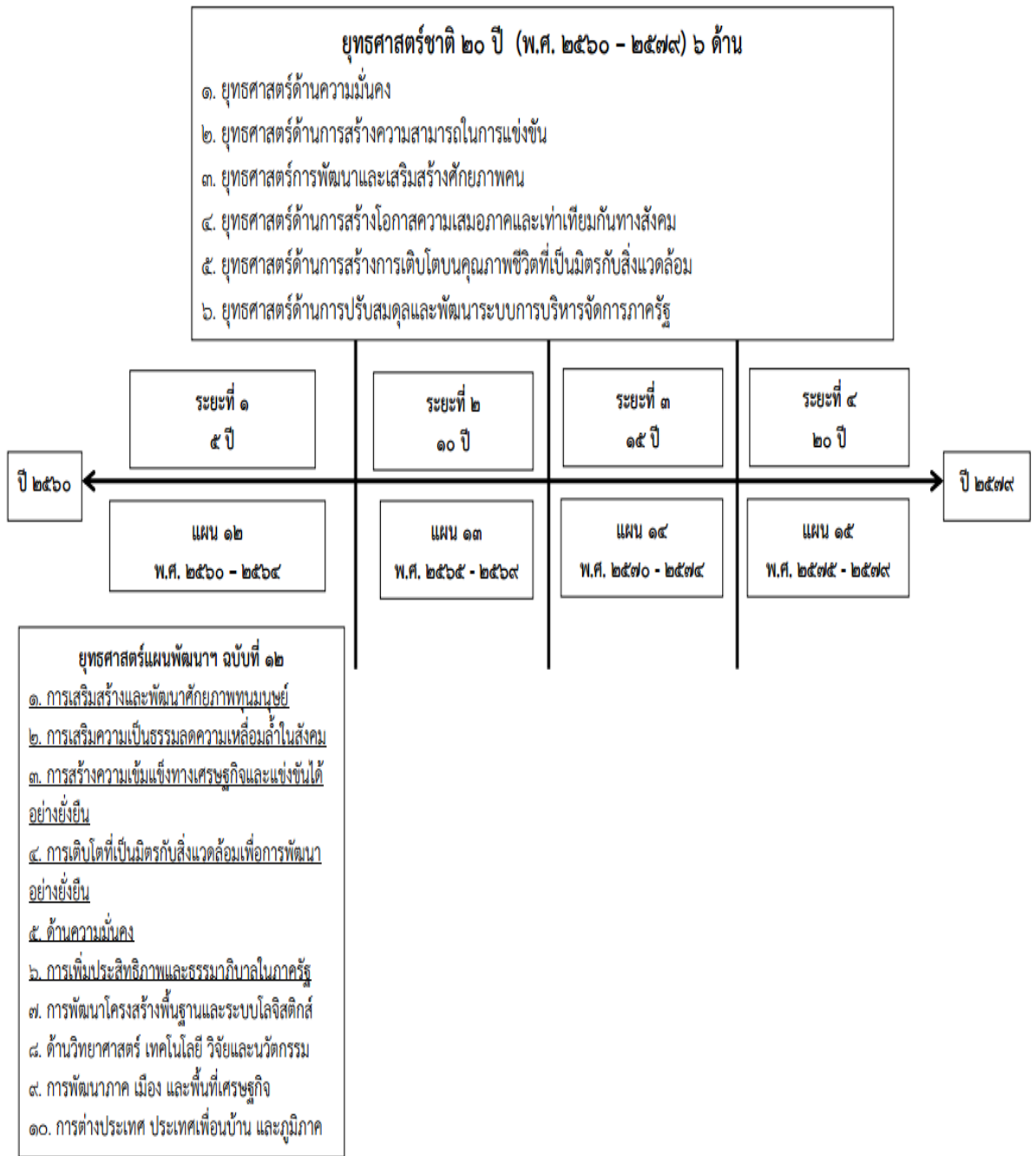

1.2 แผนพัฒนาเศรษฐกิจและสังคมแห่งชาติ ฉบับที่ 12 (พ.ศ. 2560-2564) ตาม การจัดทำแผนพัฒนาสี่ปีของเทศบาลมีความสัมพันธ์และสอดคล้องกับแผนยุทธศาสตร์พัฒนาขององค์กรปกครองส่วนท้องถิ่น โดยแผนยุทธศาสตร์การพัฒนาจะต้องสอดคล้องกับแผนพัฒนาเศรษฐกิจและสังคมแห่งชาติ แต่ทั้งนี้แผนพัฒนาเศรษฐกิจและสังคมแห่งชาติ ฉบับที่ 11 (พ.ศ. 2555 - 2559) ได้สิ้นสุดลงและการจัดทำแผนพัฒนาเศรษฐกิจและสังคมแห่งชาติ ฉบับที่ 12 อยู่ระหว่างการเสนอร่างแผนซึ่งได้กำหนดยุทธศาสตร์เอาไว้แล้ว

ดังนั้น เพื่อให้การจัดทำแผนพัฒนาสี่ปี (พ.ศ. 2561 - 2564) ของเทศบาลตำบลกรูด มีความสอดคล้องกับทิศทางแผนพัฒนาเศรษฐกิจและสังคมแห่งชาติ ฉบับที่ 12 เทศบาล จึงได้จัดทำแผนที่สอดคล้องกับแผนพัฒนาเศรษฐกิจและสังคมแห่งชาติ ฉบับที่ 12 ซึ่งมีทั้งหมด 10 ยุทธศาสตร์ ดังนี้

## 1. ยุทธศาสตร์การเสริมสร้างและพัฒนาศักยภาพทุนมนุษย์

- 1.1 ปรับเปลี่ยนค่านิยมคนไทยให้มีคุณธรรม จริยธรรม มีวินัย จิตสาธารณะ และพฤติกรรมที่พึงประสงค์
- 1.2 พัฒนาศักยภาพคนให้มีทักษะความรู้ และความสามารถในการดำรงชีวิตอย่างมีคุณค่า
- 1.3 ยกระดับคุณภาพการศึกษาและการเรียนรู้ตลอดชีวิต
- 1.4 ลดปัจจัยเสี่ยงด้านสุขภาพและให้ทุกภาคส่วนคำนึงถึงผลกระทบต่อสุขภาพ
- 1.5 เพิ่มประสิทธิภาพการบริหารจัดการและลดค่าใช้จ่ายในระบบสุขภาพภาครัฐ
- 1.6 พัฒนาระบบการดูแลและสร้างสภาพแวดล้อมที่เหมาะสมกับสังคมสูงวัย
- 1.7 ผลักดันให้สถาบันทางสังคมมีส่วนร่วมพัฒนาประเทศอย่างเข้มแข็ง

## 2. ยุทธศาสตร์การสร้างความเป็นธรรมและลดความเหลื่อมล้ำในสังคม

- 2.1 การเพิ่มโอกาสให้กับกลุ่มเปราะบางประชากรร้อยละ 40 ที่มีรายได้ต่ำสุดให้สามารถเข้าถึงบริการที่มีคุณภาพของรัฐ และมีอาชีพ
- 2.2 การกระจายการให้บริการภาครัฐทั้งด้านการศึกษา สาธารณสุข และสวัสดิการที่มีคุณภาพให้ครอบคลุมและทั่วถึง
- 2.3 การเสริมสร้างศักยภาพชุมชน การพัฒนาเศรษฐกิจชุมชน และการสร้างความเข้มแข็งการเงินฐานรากตามหลักปรัชญาของเศรษฐกิจพอเพียงเพื่อให้ชุมชนสามารถพึ่งพาตนเองได้ มีสิทธิในการจัดการทุนที่ดินและทรัพยากรภายในชุมชน

## 3. ยุทธศาสตร์การสร้างความเข้มแข็งทางเศรษฐกิจและแข่งขันได้อย่างยั่งยืน

- 3.1 การบริหารจัดการเศรษฐกิจส่วนรวม
- 3.2 การเสริมสร้างและพัฒนาขีดความสามารถในการแข่งขันของภาคการผลิตและบริการ

## 4. ยุทธศาสตร์การเติบโตที่เป็นมิตรกับสิ่งแวดล้อมเพื่อการพัฒนาอย่างยั่งยืน

- 4.1 การรักษาฟื้นฟูทรัพยากรธรรมชาติ สร้างสมดุลของการอนุรักษ์และใช้ประโยชน์อย่างยั่งยืนและเป็นธรรม
- 4.2 เพิ่มประสิทธิภาพการบริหารจัดการทรัพยากรน้ำเพื่อให้เกิดความมั่นคง สมดุล และยั่งยืน
- 4.3 แก้ไขปัญหาวิกฤตสิ่งแวดล้อม
- 4.4 ส่งเสริมการผลิตและการบริโภคที่เป็นมิตรกับสิ่งแวดล้อม
- 4.5 สนับสนุนการลดการปล่อยก๊าซเรือนกระจก และเพิ่มขีดความสามารถในการปรับตัวต่อการเปลี่ยนแปลงสภาพภูมิอากาศ
- 4.6 บริหารจัดการเพื่อลดความเสี่ยงด้านภัยพิบัติ
- 4.7 พัฒนาระบบการบริหารจัดการและกลไกแก้ไขปัญหาความขัดแย้งด้านทรัพยากรธรรมชาติและสิ่งแวดล้อม
- 4.8 การพัฒนาความร่วมมือด้านสิ่งแวดล้อมระหว่างประเทศ



## 5. ยุทธศาสตร์การเสริมสร้างความมั่นคงแห่งชาติเพื่อการพัฒนาประเทศสู่ความมั่งคั่งและยั่งยืน

- 5.1 การรักษาความมั่นคงภายใน เพื่อให้เกิดความสงบในสังคมและอำรงไว้ซึ่งสถาบันหลักของชาติ
- 5.2 การพัฒนาเสริมสร้างศักยภาพการป้องกันประเทศ เพื่อเตรียมความพร้อมในการรับมือภัยคุกคาม ทั้งการทหารและภัยคุกคามอื่น ๆ
- 5.3 การส่งเสริมความร่วมมือกับต่างประเทศด้านความมั่นคง เพื่อบูรณาการความร่วมมือกับมิตรประเทศเพื่อผลประโยชน์ทางเศรษฐกิจ สังคม และการป้องกันภัยคุกคามข้ามชาติ
- 5.4 การรักษาความมั่นคงและผลประโยชน์ของชาติทางทะเลเพื่อคงไว้ซึ่งประโยชน์ทางเศรษฐกิจ สังคม และความมั่นคงของชาติเหนืออาณาเขตทางทะเล
- 5.5 การบริหารจัดการความมั่นคงเพื่อการพัฒนา เพื่อให้เกิดความสอดคล้องกันระหว่างแผนงานที่เกี่ยวข้องกับความมั่นคงการพัฒนาภายใต้การมีส่วนร่วมของภาคประชาชน

## 6. ยุทธศาสตร์การบริหารจัดการในภาครัฐ การป้องกันการทุจริตประพฤติมิชอบและธรรมาภิบาลในสังคมไทย

- 6.1 ปรับปรุงโครงสร้างหน่วยงาน บทบาท ภารกิจ และคุณภาพบุคลากรภาครัฐ ให้มีความโปร่งใส ทันสมัย คล่องตัว มีขนาดที่เหมาะสม เกิดความคุ้มค่า
- 6.2 ปรับปรุงกระบวนการงบประมาณ และสร้างกลไกในการติดตามตรวจสอบการเงินการคลังภาครัฐ
- 6.3 เพิ่มประสิทธิภาพและยกระดับการให้บริการสาธารณะให้ได้มาตรฐานสากล
- 6.4 เพิ่มประสิทธิภาพการบริหารจัดการให้แก่องค์กรปกครองส่วนท้องถิ่น
- 6.5 ป้องกันและปราบปรามการทุจริตและประพฤติมิชอบ
- 6.6 ปฏิรูปกฎหมายและกระบวนการยุติธรรมให้มีความทันสมัย เป็นธรรม และสอดคล้องกับข้อบังคับสากลหรือข้อตกลงระหว่างประเทศ

## 7. ยุทธศาสตร์การพัฒนาโครงสร้างพื้นฐานและระบบโลจิสติกส์

- 7.1 การพัฒนาโครงสร้างพื้นฐานด้านคมนาคมขนส่ง
- 7.2 การสนับสนุนการพัฒนาระบบขนส่ง
- 7.3 การพัฒนาระบบโลจิสติกส์
- 7.4 การพัฒนาด้านพลังงาน
- 7.5 การพัฒนาเศรษฐกิจดิจิทัล
- 7.6 การพัฒนาระบบน้ำประปา

## 8. ยุทธศาสตร์การพัฒนาวิทยาศาสตร์ เทคโนโลยี วิจัย และนวัตกรรม

- 8.1 เร่งส่งเสริมการลงทุนวิจัยและพัฒนาและผลักดันสู่การใช้ประโยชน์ในเชิงพาณิชย์และเชิงสังคม
- 8.2 พัฒนาผู้ประกอบการให้เป็นผู้ประกอบการทางเทคโนโลยี (Technopreneur)
- 8.3 พัฒนาสถานะแวดล้อมของการพัฒนาวิทยาศาสตร์ เทคโนโลยี วิจัย และนวัตกรรม

## 9. ยุทธศาสตร์การพัฒนาภาค เมือง และพื้นที่เศรษฐกิจ

- 9.1 การพัฒนาภาคเพื่อสร้างโอกาสทางเศรษฐกิจให้กระจายตัวอย่างทั่วถึง

9.2 การพัฒนาเมือง

9.3 การพัฒนาพื้นที่เศรษฐกิจ

## 10.ความร่วมมือระหว่างประเทศเพื่อการพัฒนา

10.1 ส่งเสริมให้ไทยเป็นฐานของการประกอบธุรกิจการบริการ และการลงทุน

10.2 การส่งเสริมการลงทุนไทยในต่างประเทศ

10.3 การสร้างความเป็นหุ้นส่วนการพัฒนา กับประเทศในอนุภูมิภาคภูมิภาค และนานาชาติ

### กรอบวิสัยทัศน์แผนพัฒนาฉบับที่ 12

จากสถานะของประเทศและบริบทการเปลี่ยนแปลงต่างๆ ที่ประเทศกำลังประสบอยู่ทำให้การกำหนดวิสัยทัศน์แผนพัฒนาฉบับที่ 12 ยังคงมีความต่อเนื่องจากวิสัยทัศน์แผนพัฒนาฉบับที่ 11 และกรอบหลักการของการวางแผนที่น้อมนำและประยุกต์ใช้หลักปรัชญาของเศรษฐกิจพอเพียงยึดคนเป็นศูนย์กลางของการพัฒนาอย่างมีส่วนร่วมการพัฒนาที่ยืดหลักสมดุลยั่งยืนโดยวิสัยทัศน์ของการพัฒนาในแผนพัฒนาฉบับที่ 11 ต้องให้ความสำคัญกับการกำหนดทิศทางพัฒนาที่มุ่งสู่การเปลี่ยนผ่านประเทศไทยจากประเทศที่มีรายได้ปานกลางไปสู่ประเทศที่มีรายได้สูงมีความมั่นคงและยั่งยืนสังคมอยู่ร่วมกันอย่างมีความสุขและนำไปสู่การบรรลุวิสัยทัศน์ระยะยาว “มั่นคง มั่งคั่ง ยั่งยืน” ของประเทศ

การกำหนดตำแหน่งทางยุทธศาสตร์ของประเทศ (Country Strategic Positioning) เป็นการกำหนดตำแหน่งทางยุทธศาสตร์ของประเทศที่สอดคล้องกับยุทธศาสตร์ชาติที่ สศช. ได้จัดทำขึ้นประเทศไทยเป็นประเทศรายได้สูงที่มีการกระจายรายได้อย่างเป็นธรรมเป็นศูนย์กลางด้านการขนส่ง โลจิสติกส์ของภูมิภาคสู่ความเป็นชาติการค้าและบริการ (Trading and Service Nation) เป็นแหล่งผลิตสินค้าเกษตรอินทรีย์และเกษตรปลอดภัยแหล่งอุตสาหกรรมสร้างสรรค์และนวัตกรรมสูงที่เป็นมิตรต่อสิ่งแวดล้อม

### เป้าหมาย

#### 1. การหลุดพ้นจากกับดักประเทศรายได้ปานกลางสู่รายได้สูง

(1) เศรษฐกิจขยายตัวเฉลี่ยไม่ต่ำกว่าร้อยละ 5.0

(2) ผลิตภัณฑ์มวลรวมในประเทศต่อหัว (GDP Per Capita) และรายได้ประชาชาติต่อหัว (GNP Per Capita) ณ สิ้นแผนพัฒนาฉบับที่ 12 ในปี 2546 เพิ่มขึ้นเป็น 317,051 บาท (9,325 ดอลลาร์สหรัฐ) และ 310,199 บาท (8,859 ดอลลาร์สหรัฐ) ต่อคนต่อปี

(3) ผลผลิตภาพการผลิตเพิ่มขึ้นไม่ต่ำกว่าเฉลี่ยร้อยละ 2.5 ต่อปี

(4) การลงทุนรวมขยายตัวไม่ต่ำกว่าเฉลี่ยร้อยละ 8.0 (การลงทุนขยายตัวของการลงทุนภาครัฐไม่ต่ำกว่าร้อยละ 10.0 และการลงทุนของภาคเอกชนขยายตัวไม่ต่ำกว่าเฉลี่ยร้อยละ 7.5 ในขณะที่ปริมาณการส่งออกขยายตัวเฉลี่ยไม่ต่ำกว่าร้อยละ 4.0 ต่อปี)

#### 2. การพัฒนาศักยภาพคนให้สนับสนุนการเจริญเติบโตของประเทศและการสร้างสังคมสูงวัยอย่างมีคุณภาพ

(1) ประชาชนทุกช่วงวัยมีความมั่นคงทางด้านเศรษฐกิจและสังคม (Socio-Economic Security) และมีคุณภาพชีวิตที่ดีขึ้น

(2) การศึกษาและการเรียนรู้ได้รับการพัฒนาคุณภาพ

(3) สถาบันทางสังคมมีความเข้มแข็งเป็นฐานรากที่เอื้อต่อการพัฒนาคน

### 3.การลดความเหลื่อมล้ำในสังคม

(1) การกระจายรายได้มีความเท่าเทียมกันมากขึ้น

(2) บริการทางสังคมมีคุณภาพและมีการกระจายอย่างทั่วถึง

### 4.การสร้างการเจริญเติบโตทางเศรษฐกิจและสังคมที่เป็นมิตรกับสิ่งแวดล้อม

(1) รักษาความมั่นคงของฐานทรัพยากรสร้างสมดุลระหว่างการอนุรักษ์และการใช้ประโยชน์อย่างยั่งยืนและเป็นธรรม

(2) ขับเคลื่อนประเทศสู่เศรษฐกิจและสังคมที่เป็นมิตรต่อสิ่งแวดล้อม

(3) เพิ่มขีดความสามารถในการรับมือภัยพิบัติและการเปลี่ยนแปลงสภาพภูมิอากาศ

(4) เพิ่มประสิทธิภาพและเสริมสร้างธรรมาภิบาลในการบริหารจัดการทรัพยากรธรรมชาติและสิ่งแวดล้อม

(5) มีการบริหารจัดการน้ำให้สมดุลระหว่างการอุปสงค์และอุปทานของน้ำ

### 5.การบริหารราชการแผ่นดินที่มีประสิทธิภาพ

(1) การบริหารงานภาครัฐที่โปร่งใสเป็นธรรมมีประสิทธิภาพและมีส่วนร่วม

(2) ขจัดการทุจริตคอร์รัปชัน

(3) มีการกระจายอำนาจที่เหมาะสม

## 1.3 แผนพัฒนาภาค/แผนพัฒนากลุ่มจังหวัด/แผนพัฒนาจังหวัด

### ก.แผนพัฒนาภาคใต้

แผนพัฒนาภาค เป็นแผนที่ยึดกระบวนการมีส่วนร่วมของทุกภาคส่วนจากทุกจังหวัดทั้ง 4 ภูมิภาค ขึ้น เพื่อสนับสนุนจังหวัดและกลุ่มจังหวัดให้สามารถ ใช้เป็นกรอบแนวทางในการจัดทำแผนพัฒนาจังหวัด และแผนพัฒนากลุ่มจังหวัด แผนพัฒนาภาค จัดทำโดยสำนักงานพัฒนาการเศรษฐกิจและสังคมแห่งชาติ (สศช.) มีวัตถุประสงค์เพื่อให้เกิดการพัฒนาที่สมดุล ยึดแนวคิดการพัฒนาตาม “ปรัชญาของเศรษฐกิจพอเพียง” โดยประกอบไปด้วย ยุทธศาสตร์การพัฒนาภาคเหนือ ยุทธศาสตร์การพัฒนาภาคตะวันออกเฉียงเหนือ ยุทธศาสตร์การพัฒนาภาคกลาง ยุทธศาสตร์การพัฒนาภาคใต้ซึ่งเทศบาลตำบลกรูด นั้นตั้งอยู่ภาคใต้ การจัดทำแผนพัฒนาท้องถิ่นสี่ปีของเทศบาลมีความสัมพันธ์กับแผนพัฒนาภาคใต้ ด้านเศรษฐกิจ ด้านการเกษตร การท่องเที่ยว การค้าการลงทุน การพัฒนาคนให้มีสุขภาวะดีทั้งร่างกาย จิตใจและสติปัญญา รอบรู้ เท่าทันการเปลี่ยนแปลง สามารถดำรงชีพได้อย่างมีคุณภาพ สร้างความมั่นคงด้านอาหาร แก้ไขปัญหาความยากจน หนี้สิน และการออมของครัวเรือน มีสัมมาอาชีพที่มั่นคง สามารถ

พึ่งพาตนเองและดูแลครอบครัวได้อย่างอบอุ่นฟื้นฟูพยากรณ์ธรรมชาติและสิ่งแวดล้อมให้สมบูรณ์ ซึ่งแผนพัฒนาภาคตะวันออกเฉียงเหนือมีรายละเอียดสรุปย่อ ดังนี้

### กรอบยุทธศาสตร์การพัฒนภาค

ตามพระราชบัญญัติระเบียบบริหารราชการแผ่นดิน (ฉบับที่7) พ.ศ. 2550 มาตรา 53/1 และมาตรา 53/2 บัญญัติให้จังหวัดและกลุ่มจังหวัดทำแผนพัฒนาจังหวัดและแผนพัฒนากลุ่มจังหวัดให้สอดคล้องกับแนวทางการพัฒนาเศรษฐกิจและสังคมแห่งชาติ และตอบสนองความต้องการของประชาชนในท้องถิ่น สำนักงานพัฒนาการเศรษฐกิจและสังคมแห่งชาติ (สศช.) จึงได้จัดทำกรอบยุทธศาสตร์การพัฒนภาคที่ยึดกระบวนการมีส่วนร่วมของทุกภาคส่วนจากทุกจังหวัดทั้ง 4 ภูมิภาคขึ้น เพื่อสนับสนุนจังหวัดและกลุ่มจังหวัดให้สามารถใช้เป็นกรอบแนวทางในการจัดทำแผนพัฒนาจังหวัดและแผนพัฒนากลุ่มจังหวัด

#### 1. แนวคิดและหลักการ

1.1 ยึดแนวคิดการพัฒนาตาม “ปรัชญาของเศรษฐกิจพอเพียง” ให้เกิดการพัฒนาที่สมดุล เป็นธรรม และมีภูมิคุ้มกันต่อผลกระทบจากกระแสการเปลี่ยนแปลงทั้งจากภายนอกและภายในประเทศ ควบคู่กับกับแนวคิด “การพัฒนาแบบองค์รวม” ที่ยึด คน ผลประโยชน์ของประชาชน ภูมิสังคม ยุทธศาสตร์พระราชทาน เข้าใจ เข้าถึง และพัฒนา ยึดหลักการมีส่วนร่วมของทุกภาคภาคีการพัฒนา และหลักธรรมาภิบาล เพื่อให้สังคมสมานฉันท์ และอยู่เย็นเป็นสุขร่วมกัน

1.2 หลักการ มุ่งสร้างความเชื่อมโยงกับแผนระดับชาติต่าง ๆ นโยบายรัฐบาล แผนการบริหารราชการแผ่นดิน เพื่อสร้างโอกาสทางการพัฒนา สอดคล้องกับภูมิสังคมของพื้นที่ โดย

(1) กำหนดรูปแบบการพัฒนาเชิงพื้นที่ของประเทศและภาค รวมถึงชุมชน

(2) กำหนดบทบาทและยุทธศาสตร์การพัฒนภาคให้สอดคล้องกับศักยภาพและโอกาสของพื้นที่

#### 2. ทิศทางการพัฒนาเชิงพื้นที่

ภายใต้กระแสโลกาภิวัตน์ที่มีการเปลี่ยนแปลงตลอดเวลา สภาพแวดล้อมภายนอกเป็นปัจจัยสำคัญต่อการพัฒนาประเทศ เป็นผลให้จำเป็นต้องเตรียมการรองรับการเปลี่ยนแปลงดังกล่าวให้เหมาะสม การพัฒนาที่สมดุล ดังนั้นจึงกำหนดทิศทางการพัฒนาพื้นที่ของประเทศ ดังนี้

2.1 พัฒนาพื้นที่ในภูมิภาคต่าง ๆ ของประเทศให้เชื่อมโยงกับภูมิภาคเอเชียตะวันออกเฉียงใต้ เพื่อเป็นฐานการพัฒนาด้านอุตสาหกรรม การเกษตรและการแปรรูปการเกษตร และการท่องเที่ยวของภูมิภาค โดยเฉพาะ

2.1.1 พัฒนาพื้นที่เชื่อมโยงทางเศรษฐกิจตามแนวตะวันออก – ตะวันตก (East West

Economic Corridor) เช่น พื้นที่เขตเศรษฐกิจแม่สอด-สุโขทัย-พิษณุโลก-ขอนแก่น-มุกดาหาร แนวสะพานเศรษฐกิจพื้นที่อรัญประเทศ-สระแก้ว-ปราจีนบุรี พื้นที่เศรษฐกิจระนอง-ชุมพร-บางสะพาน แนวสะพานเศรษฐกิจพังงา-กระบี่-สุราษฎร์ธานี-นครศรีธรรมราช และแนวสะพานเศรษฐกิจสตูล-สงขลา

2.1.2 พัฒนาพื้นที่เชื่อมโยงทางเศรษฐกิจตามแนวเหนือ-ใต้ (North South Economic Corridor) ได้แก่ แนวเศรษฐกิจเชียงใหม่-เชียงราย-พิษณุโลก-นครสวรรค์-จังหวัดปริมณฑล แนวเศรษฐกิจหนองคาย-อุดรธานี-ขอนแก่น-นครราชสีมา-จังหวัดปริมณฑล พื้นที่แหลมฉบัง-ชลบุรี-ฉะเชิงเทรา-สระแก้ว-บุรีรัมย์-มุกดาหาร

2.2 พัฒนาบริการพื้นฐานของชุมชนเพื่อรองรับการพัฒนาเศรษฐกิจเชื่อมโยงระหว่างประเทศ โดยเน้นพื้นที่ชุมชนตามแนวเขตเศรษฐกิจเหนือ-ใต้ และตะวันออก-ตะวันตก โดยเฉพาะชุมชนเศรษฐกิจชายแดน

2.3 พัฒนาระบบโลจิสติกส์และโครงข่ายคมนาคมขนส่งเพื่อสนับสนุนการเพิ่มขีดความสามารถในการแข่งขันเชิงพื้นที่ เช่น การพัฒนาระบบรถราง เพิ่มประสิทธิภาพการขนส่งทางน้ำ และเพิ่มประสิทธิภาพเชื่อมโยงโครงข่ายการคมนาคมบริเวณจุดตัด เช่น พิษณุโลก และขอนแก่น

2.4 สร้างความมั่นคงของฐานทรัพยากรธรรมชาติและสิ่งแวดล้อม เพื่อรักษาสมดุลของระบบนิเวศให้ยั่งยืน ได้แก่ พัฒนาแหล่งน้ำให้เพียงพอต่อการเกษตร พัฒนาสิ่งแวดล้อมเมืองและแหล่งอุตสาหกรรม และการจัดให้มีการจัดการใช้ประโยชน์ที่ดินอย่างมีประสิทธิภาพ

## ยุทธศาสตร์การพัฒนาภาคใต้

### 1. ยุทธศาสตร์การพัฒนา

(1) การเสริมสร้างความเข้มแข็งภาคการผลิตหลักให้เจริญเติบโตได้อย่างต่อเนื่องและยั่งยืน โดยพัฒนาการเกษตรและอุตสาหกรรมแปรรูป พัฒนาประสิทธิภาพและผลผลิตทางการผลิตสินค้าอาหาร พัฒนาการท่องเที่ยว

(2) ขยายฐานเศรษฐกิจเพื่อเพิ่มความหลากหลายของแหล่งสร้างรายได้และการจ้างงานให้แก่ ภาคโดยพัฒนาความร่วมมือกับประเทศเพื่อนบ้านภายใต้กรอบโครงการ JDS และกรอบโครงการ IMT-GT พัฒนา รองรับการลงทุนอุตสาหกรรมที่มีศักยภาพของประเทศ และพัฒนาการคมนาคมขนส่งทางทะเล

(3) พัฒนาคณะและสังคมให้มีคุณภาพและมีภูมิคุ้มกันที่ดีเพื่อเสริมสมรรถนะการพัฒนา โดยการพัฒนาคณะรู้ คุณธรรม และสุขภาวะ การสร้างความมั่นคงในการดำรงชีวิตของคนจน คนด้อยโอกาสให้สามารถพึ่งตนเองได้ การพัฒนาศักยภาพคนเพื่อเพิ่มผลผลิตการผลิตและเพิ่มโอกาสด้านอาชีพและรายได้ และการอำนวยความสะดวกและเป็นธรรมและสร้างภูมิคุ้มกันแก่คนกลุ่มเสี่ยงเพื่อแก้ปัญหาความไม่สงบในจังหวัดชายแดนภาคใต้

(4) เสริมสร้างความเข้มแข็งทางเศรษฐกิจและสังคมระดับชุมชน โดยสร้างกระบวนการเรียนรู้ เพื่อสร้างความเข้มแข็งของชุมชนสู่การพึ่งตนเอง พัฒนาเศรษฐกิจชุมชนโดยการเพิ่มโอกาสการมีรายได้จากทรัพยากรในท้องถิ่น และส่งเสริมการใช้กระบวนการชุมชนเข้มแข็งเพื่อสร้างสันติสุขโดยเฉพาะการใช้ กระบวนการชุมชนเข้มแข็งแก้ไขปัญหาเสพติด

(5) พื้นฟูและบริหารจัดการทรัพยากรธรรมชาติและสิ่งแวดล้อมเพื่อรักษาสมดุลเชิงนิเวศน์อย่างยั่งยืน โดยฟื้นฟูและอนุรักษ์ทรัพยากรธรรมชาติเพื่อรักษาความสมดุลเชิงนิเวศน์ สร้างความอุดมสมบูรณ์ทรัพยากรธรรมชาติให้เป็นฐานการผลิตอย่างยั่งยืน และควบคุมคุณภาพสิ่งแวดล้อมเพื่อลดผลกระทบด้านคุณภาพชีวิต

## 2. ทิศทางการพัฒนากลุ่มจังหวัด

(1) กลุ่มจังหวัดภาคใต้ฝั่งอ่าวไทย ประกอบด้วย ชุมพร สุราษฎร์ธานี นครศรีธรรมราช และพัทลุง เน้นการพัฒนาฐานอุตสาหกรรมแปรรูปผลผลิตจากน้ำมันปาล์ม พัฒนาการปลูกข้าวและการเลี้ยงปศุสัตว์ พัฒนาการเกษตรยั่งยืนเพื่อผลิตสินค้าเกษตรเชิงคุณภาพ พัฒนาแหล่งท่องเที่ยวเชิงอนุรักษ์ บริเวณชายฝั่งทะเล และการเตรียมความพร้อมพื้นที่ที่มีศักยภาพรองรับการพัฒนาอุตสาหกรรมใหม่ ๆ

(2) กลุ่มจังหวัดภาคใต้ฝั่งอันดามัน ประกอบด้วย ระนอง พังงา ภูเก็ต กระบี่ และตรัง เน้นการรักษาความมีมนต์เสน่ห์ของศูนย์กลางการท่องเที่ยวทางทะเล เพิ่มความหลากหลายของกิจกรรมการท่องเที่ยวและการบริการ พัฒนาแหล่งท่องเที่ยวชายฝั่งทะเลและบนบก และพัฒนาบุคลากรรองรับการท่องเที่ยว

(3) กลุ่มจังหวัดภาคใต้ชายแดน ประกอบด้วย สงขลา สตูล ปัตตานี ยะลา และนราธิวาส เน้นการคุ้มครองความปลอดภัย การอำนวยความสะดวกเพื่อเสริมสร้างความเชื่อมั่นในอำนาจรัฐ และสร้างภูมิคุ้มกัน แก่คนกลุ่มเสี่ยงโดยเฉพาะการช่วยเหลือเยียวยาผู้ได้รับผลกระทบ การเสริมสร้างความมั่นคงด้านอาชีพและรายได้แก่ผู้มีรายได้น้อย การพัฒนาคุณภาพคนเพื่อสร้างโอกาสการมีงานทำและยกระดับคุณภาพชีวิต การเสริมสร้างความเข้มแข็งทางเศรษฐกิจและพัฒนาความร่วมมือกับต่างประเทศ และการบริหารจัดการเขตพัฒนาพิเศษเฉพาะกิจจังหวัดชายแดนภาคใต้

## 3. โครงการที่สำคัญ (Flagship Project)

- (1) โครงการพัฒนาสงขลาเป็นศูนย์กลางการผลิตการแปรรูปและค้ายางพาราของประเทศ
- (2) โครงการพัฒนาสุราษฎร์ธานีเป็นศูนย์กลางการผลิตและแปรรูปปาล์มน้ำมันแบบครบวงจร
- (3) โครงการพัฒนากลุ่มน้ำปากพนังและกลุ่มน้ำทะเลสาบสงขลาเป็นอู่ข้าวอู่น้ำ
- (4) โครงการพัฒนาธุรกิจบริการกลุ่ม Mice และ Marina เกาะภูเก็ต
- (5) โครงการพัฒนาอุตสาหกรรมอาหารฮาลาลในจังหวัดชายแดนภาคใต้
- (6) โครงการแก้ไขปัญหาความยากจนเชิงบูรณาการในจังหวัดชายแดนภาคใต้
- (7) โครงการพัฒนาแรงงานในจังหวัดชายแดนภาคใต้เพื่อไปทำงานในต่างประเทศ
- (7) โครงการพัฒนาข้าวสังข์หยดเป็นสินค้าเชิงคุณภาพ

- (8) โครงการผลิตสินค้าอาหารฮาลาลระดับชุมชนในจังหวัดชายแดนภาคใต้แบบครบวงจร
- (9) โครงการอ่าวปัตตานี (ฟื้นฟูความอุดมสมบูรณ์ของชายฝั่งทะเล)
- (10) โครงการฟื้นฟูการทำนาในพื้นที่นาร้างในจังหวัดชายแดนภาคใต้

## ยุทธศาสตร์การพัฒนากลุ่มจังหวัดภาคใต้ฝั่งอ่าวไทย(พ.ศ. 2558 – 2561)

### วิสัยทัศน์

“ศูนย์กลางการสร้างสรรค์เศรษฐกิจการเกษตร และการท่องเที่ยวระดับนานาชาติ  
บนฐานรากของชุมชนที่เข้มแข็ง”

### นิยามวิสัยทัศน์

#### 1. ศูนย์กลางการสร้างสรรค์เศรษฐกิจการเกษตร

1.1 การพัฒนาและการบริหารจัดการพืชเศรษฐกิจ (ยางพารา/ ปาล์มน้ำมัน ) โดยมีเข็มมุ่ง  
สู่อนาคต ดังนี้

(1) การวิจัยและพัฒนาเพื่อสร้างกล้าพันธุ์พืชเศรษฐกิจคุณภาพที่สามารถรองรับ  
การแข่งขันและการเปลี่ยนแปลงของสภาพแวดล้อมภายนอกทั้งใน และต่างประเทศมุ่งพัฒนาให้กลุ่มจังหวัด  
เป็นศูนย์กลางกล้าพันธุ์ยางพารา และปาล์มน้ำมันคุณภาพที่มีศักยภาพที่ตอบสนองความต้องการในพื้นที่  
ปลูกของกลุ่มจังหวัดประเทศ และประชาคมอาเซียน

(2) การพัฒนากลุ่มจังหวัดให้เป็นศูนย์กลางการเกษตรอุตสาหกรรม และ  
อุตสาหกรรมต่อเนื่องจากภาคเกษตรของพืชเศรษฐกิจยางพารา และปาล์มน้ำมัน

(3) การสร้างสรรค์มูลค่าเพิ่มจากผลผลิตยางพารา และปาล์มน้ำมันด้วยเทคโนโลยี  
ที่สามารถดำเนินการได้ในพื้นที่ ผสมผสานการบูรณาการร่วมของภูมิปัญญาของกลุ่มจังหวัด โดยมุ่งสร้างให้  
เกิดในมิติวิสาหกิจชุมชนและอุตสาหกรรมขนาดกลาง และขนาดย่อม (SME) เพื่อสร้างสรรค์พัฒนาผลผลิต  
ยางพารา และปาล์มน้ำมันให้เป็นตราสินค้าที่สร้างงาน สร้างอาชีพ และขับเคลื่อนผลิตภัณฑ์มวลรวมเฉลี่ยของ  
กลุ่มจังหวัด

(4) การพัฒนากลุ่มจังหวัดให้เป็นศูนย์ศึกษาเรียนรู้การพัฒนาพืชเศรษฐกิจในระดับ  
นานาชาติ

(5) การเสริมสร้างขีดความสามารถของกลุ่มเกษตรกร เกษตรกรให้เป็นมืออาชีพ  
เป็นนักจัดการยางพารา ปาล์มน้ำมันที่เข้มแข็ง มีศักยภาพในการพึ่งพาตนเองสูง

1.2 การพัฒนาการเกษตรที่มีศักยภาพในพื้นที่กลุ่มจังหวัด ได้แก่ ข้าว ไม้ผล ปศุสัตว์ และ  
สัตว์น้ำ โดยมีเข็มมุ่งสู่อนาคต ดังนี้

(1) การพัฒนากลุ่มจังหวัดภาคใต้ฝั่งอ่าวไทย ให้เป็นแหล่งผลิต แปรรูป และ  
สร้างสรรค์คุณค่าเพิ่มจากผลผลิตการเกษตรที่สำคัญต่อระบบเศรษฐกิจของกลุ่มจังหวัด และมีศักยภาพที่จะ  
แข่งขันได้ในการส่งออกสู่ประชาคมอาเซียนและตลาดโลก ซึ่งประกอบด้วย ข้าว ไม้ผล ปศุสัตว์ และสัตว์น้ำ



(2) การผลิตผลผลิตการเกษตรที่มีคุณภาพมาตรฐานการส่งออก และเป็นมิตรกับสิ่งแวดล้อม

(3) การเสริมสร้างศักยภาพกลุ่มจังหวัดให้เป็นคลังสินค้าเกษตร คลังอาหารของประเทศในพื้นที่ฝั่งอ่าวไทย ฝั่งอันดามัน และประชาคมอาเซียน

(4) การพัฒนาระบบการบริหารจัดการการเกษตรอย่างมืออาชีพแก่สถาบันเกษตรกร เกษตรกรที่ทำการเกษตรเพื่อการค้าและการส่งออก พร้อมการสร้างงานวิจัยและพัฒนาองค์ความรู้ และการใช้เทคโนโลยีที่ทันสมัยในการจัดการการเกษตรของกลุ่มจังหวัดสู่สากล

(5) การเสริมสร้างความเข้มแข็งของเครือข่ายเกษตรของกลุ่มจังหวัดให้เป็นหุ้นส่วนทางยุทธศาสตร์ที่ยั่งยืน เชื่อมโยงกับเครือข่ายทั้งในมิติอาเซียนและนานาชาติ

(6) การสร้างแบรนด์จากผลผลิตการเกษตรให้เป็นตราสินค้าของกลุ่มจังหวัดฯ ที่สร้างงาน สร้างอาชีพ และสร้างรายได้ให้กับจังหวัด และกลุ่มจังหวัด และเพิ่มผลผลิตภัณฑ์มวลรวมเฉลี่ยของกลุ่มจังหวัดทั้ง 4 จังหวัด

## 2. ศูนย์กลางการท่องเที่ยวระดับนานาชาติเชิงสร้างสรรค์ โดยมีเข็มมุ่งสู่นาคตดังนี้

1. การสร้างแบรนด์การท่องเที่ยวของกลุ่มจังหวัดให้โดดเด่นศักยภาพแข่งขันได้ ในระดับการท่องเที่ยวนานาชาติ

1.1 Green and Romantic Island ในพื้นที่เกาะเต่า เกาะพะงัน เกาะสมุย อ่าวขนอม หมู่เกาะทะเลใต้

1.2 เส้นทางสายพุทธธรรมลังกาสุกะ – ศรีวิชัย (วัดเข็ญบางแก้วพัทลุง-พระบรมมหาราชวัดนครศรีธรรมราช-พระบรมธาตุไชยา สุราษฎร์ธานี - พระธาตุสวี ชุมพร

1.3 เส้นทางท่องเที่ยววิเวศน์ป่าเขา (โฮมสเตย์ - ไทยสปานานาชาติ เส้นทางเทือกเขาบรรทัด โอโซนอาเซียน - ลานสกา การท่องเที่ยวเชิงผจญภัยและนิเวศป่าเขาที่เขาสก - คลองพน - เขื่อนรัชชประภา การท่องเที่ยวเชิงเกษตรและเศรษฐกิจพอเพียง

2. การพัฒนาสิ่งอำนวยความสะดวก การคมนาคมขนส่ง และโลจิสติกส์ให้ได้มาตรฐานการท่องเที่ยวระดับนานาชาติ มุ่งสร้างความเชื่อมั่น ความปลอดภัย และความอุ่นใจแก่นักท่องเที่ยว

3. การเสริมสร้างขีดความสามารถของผู้ประกอบการท่องเที่ยวให้สามารถแข่งขันได้ ระดับประชาคมอาเซียนและประชาคมโลก

4. การบูรณาการกิจกรรมทางการกีฬานานาชาติ ผลผลิตสำคัญของกลุ่มจังหวัด ผลิตชุมชนกับกิจกรรมการท่องเที่ยว เพื่อสร้างงานสร้างอาชีพให้กับกลุ่มจังหวัด

5. การเปิดตลาดและเจาะกลุ่มลูกค้าการท่องเที่ยว ที่ใช้ประโยชน์จากประชาคมอาเซียนและประชาคมโลก

## 3. การสร้างสรรค์เมืองเศรษฐกิจฐานรากเข้มแข็ง โดยมีเข็มมุ่งสู่นาคต ดังนี้

1. การสร้างมูลค่าเพิ่มจากผลิตภัณฑ์ชุมชนให้สามารถแข่งขันได้ทั้งในมิติในประเทศประชาคมอาเซียน เป็นแหล่งสร้างงาน สร้างอาชีพ และสร้างรายได้แก่ชุมชน



2. การสร้างความอุดมสมบูรณ์ของทรัพยากรธรรมชาติรองรับการพัฒนาการทางด้านเศรษฐกิจ การท่องเที่ยว การเกษตรและเป็นหลักประกันความมั่นคงทางอาหารแก่กลุ่มจังหวัด
3. การเสริมสร้างสังคมคุณภาพที่เข้มแข็ง ชุมชนวิถีพอเพียงและเตรียมความพร้อมก้าวสู่ประชาคมอาเซียน

### พันธกิจ (Mission)

1. สร้างและพัฒนาระบบบริหารจัดการการเกษตร สัตว์น้ำและพืชเศรษฐกิจ (ยางพารา/ปาล์ม น้ำมัน) ของกลุ่มจังหวัด ให้มีคุณภาพแบบครบวงจร
2. พัฒนาระบบการท่องเที่ยวให้เกิดมูลค่าเพิ่มอย่างยั่งยืน โดยการผสมเชื่อมโยงกับกลุ่มอันดามัน และเอกลักษณ์ที่โดดเด่นระดับโลก
3. ส่งเสริมการมีส่วนร่วมจากทุกภาคส่วนในการร่วมสร้างกลุ่มจังหวัดสู่เมืองสีเขียว ที่มีระบบชุมชนเข้มแข็งบนฐานปรัชญาเศรษฐกิจพอเพียง
4. เสริมสร้างศักยภาพกลุ่มจังหวัดให้เป็นศูนย์กลางการคมนาคม และการขนส่งสินค้ารองรับการพัฒนาของกลุ่มจังหวัด

### เป้าประสงค์รวม (Objectives)

1. เป็นศูนย์กลางการผลิตและแปรรูปพืชเศรษฐกิจยางพารา และปาล์มน้ำมันของประเทศที่มีศักยภาพเพื่อการแข่งขันทางเศรษฐกิจระดับโลก
2. เป็นศูนย์กลางท่องเที่ยวที่หลากหลาย เต็มโตบนฐานการอนุรักษ์ที่เป็นแหล่งท่องเที่ยวระดับนานาชาติเชิงสร้างสรรค์
3. ผลผลิตการเกษตรของกลุ่มจังหวัดมีคุณภาพ ต่อการบริโภคและการส่งออก
4. ประชาชนมีคุณภาพชีวิตที่ดี ระบบสารสนเทศที่ทันสมัย ระบบการจัดการชุมชนมีความเข้มแข็งบนฐานปรัชญาเศรษฐกิจพอเพียง สู่เมืองสีเขียวอย่างยั่งยืน
5. การคมนาคมขนส่ง และโลจิสติกส์ของกลุ่มจังหวัดสามารถรองรับการค้า การลงทุน การท่องเที่ยว การเกษตร และการพัฒนาคุณภาพชีวิต

### ประเด็นยุทธศาสตร์/ แนวทาง/ กลยุทธ์

ประเด็นยุทธศาสตร์	แนวทางเชิงยุทธศาสตร์	กลยุทธ์
<b>ประเด็นยุทธศาสตร์ที่ 1</b> การบริหารจัดการเพื่อเพิ่มมูลค่าพืชเศรษฐกิจยางพาราและปาล์มน้ำมัน	1.1 ยางพาราและปาล์มน้ำมัน มีศักยภาพการแข่งขันทางเศรษฐกิจและมูลค่าเพิ่มสูงขึ้น	1.1.1 บริหารจัดการพืชเศรษฐกิจยางพารา และปาล์มน้ำมันแบบครบวงจร (การผลิต ขั้นตอนการแปรรูป การตลาด เพื่อเพิ่มประสิทธิภาพลดต้นทุน และสร้างมูลค่าเพิ่ม

<p><b>ประเด็นยุทธศาสตร์ที่ 2</b></p> <p>การพัฒนาการท่องเที่ยวนานาชาติ บนฐานทรัพยากรและเอกลักษณ์ของ พื้นที่</p>	<p>2.1. การท่องเที่ยวได้รับการ พัฒนาอย่างยั่งยืนบนฐาน ทรัพยากรที่หลากหลาย และเอกลักษณ์ของพื้นที่สู่ ระดับนานาชาติ</p>	<p>2.1.1. ใช้ความหลากหลายของ ทรัพยากรการท่องเที่ยว สร้างเอกลักษณ์ การท่องเที่ยวเชิงอนุรักษ์และเชิงสุขภาพ</p> <p>2.1.2 บริหารจัดการ ทรัพยากรธรรมชาติ และสิ่งแวดล้อมเพื่อ ส่งเสริมและพัฒนาแหล่งท่องเที่ยวและ ชุมชนเมืองอย่างยั่งยืน</p> <p>2.1.3 ส่งเสริมกิจกรรมประเพณี วัฒน- ธรรมและสินค้าโอท็อป อันเป็น เอกลักษณ์ของพื้นที่สร้างจุดเด่นจุดขาย ทางการท่องเที่ยว</p> <p>2.1.4 ลดความเสี่ยงและความ เสียหายจากภัยพิบัติและสาธารณภัยใน แหล่งท่องเที่ยว และเส้นทางท่องเที่ยว</p>
--	---	--

ประเด็นยุทธศาสตร์	แนวทางเชิงยุทธศาสตร์	กลยุทธ์
<p><b>ประเด็นยุทธศาสตร์ที่ 3</b></p> <p>การพัฒนาไม้ผลและการประมงให้ ปลอดภัยและมีศักยภาพในการส่งออก</p>	<p>3.1 การเป็นแหล่งผลิตอาหาร (ไม้ผลและกุ้งทะเล) ปลอดภัยและมีศักยภาพ (ปริมาณและคุณภาพ) ใน การส่งออก</p>	<p>3.1.1 เพิ่มมูลค่าและศักยภาพไม้ผล และกุ้งทะเล ด้วยกรอบมาตรฐาน GAP ให้สามารถแข่งขันกับผู้ผลิตอื่น ๆ ในกลุ่ม ประชาคมอาเซียนได้</p> <p>3.1.2. ส่งเสริมการเลี้ยงกุ้งทะเล ด้วย วิทยาการสมัยใหม่ ตามมาตรฐานสากล เพื่อรับมือกับโรคระบาด</p>
<p><b>ประเด็นยุทธศาสตร์ที่ 4</b></p> <p>การพัฒนาโครงสร้างพื้นฐานทาง คมนาคมขนส่งและระบบโลจิสติกส์ให้ รองรับการค้า การลงทุน การท่องเที่ยว การเกษตรและ การพัฒนาคุณภาพชีวิต</p>	<p>4.1 การคมนาคมขนส่ง และ ระบบโลจิสติกส์ของกลุ่มจังหวัด เพิ่มศักยภาพในการแข่งขันและ พัฒนา คุณภาพชีวิต</p>	<p>4.1.1 พัฒนาโครงข่ายคมนาคมขนส่ง และศูนย์โลจิสติกส์ เพื่อรองรับการเข้าสู่ ประชาคมอาเซียน</p>

## แผนพัฒนาจังหวัดสุราษฎร์ธานี

แผนพัฒนาท้องถิ่นสี่ปีของเทศบาลมีความสัมพันธ์กับแผนพัฒนาจังหวัดสุราษฎร์ธานี เทศบาลได้จัดทำแผนสี่ปีโดยสอดคล้องกับแผนยุทธศาสตร์การพัฒนาจังหวัดสุราษฎร์ธานี ฉบับทบทวน ระยะ ๔ ปี(พ.ศ. 2557 – 2560) แผนพัฒนาท้องถิ่นสี่ปีมีความสัมพันธ์กับแผนพัฒนาจังหวัดดังกล่าว

### วิสัยทัศน์

"เมืองเกษตรคุณภาพ การท่องเที่ยว ยั่งยืน สังคมเป็นสุข"

### เป้าประสงค์

1. เพิ่มศักยภาพการพัฒนาเศรษฐกิจ ด้านการเกษตร อุตสาหกรรม การท่องเที่ยวและการขนส่งโลจิสติกส์
2. ส่งเสริมคุณภาพชีวิตของประชาชน
3. มีฐานทรัพยากรธรรมชาติและบริหารจัดการสิ่งแวดล้อมที่ยั่งยืน

### ประเด็นยุทธศาสตร์ (Strategic Issues) ประกอบด้วย

1. ยุทธศาสตร์ที่ 1 การเพิ่มศักยภาพการแข่งขันภาคเกษตรและอุตสาหกรรมเกษตร
2. ยุทธศาสตร์ที่ 2 การส่งเสริมการท่องเที่ยวที่ยั่งยืน
3. ยุทธศาสตร์ที่ 3 การเชื่อมโยงเส้นทางคมนาคมและศูนย์โลจิสติกส์ (Logistics) ภาคใต้ตอนบน
4. ยุทธศาสตร์ที่ 4 การพัฒนาสังคมปลอดภัยคุณภาพชีวิตที่ดีและมีศักยภาพในการแข่งขัน
5. ยุทธศาสตร์ที่ 5 การสร้างฐานทรัพยากรธรรมชาติที่มั่นคงและมีสภาพแวดล้อมที่เหมาะสม

### รายละเอียดประเด็นยุทธศาสตร์เป้าประสงค์ตัวชี้วัดกลยุทธ์

ประเด็นยุทธศาสตร์	เป้าประสงค์	ตัวชี้วัด	กลยุทธ์
ประเด็นยุทธศาสตร์ที่ 1: การเพิ่มศักยภาพการแข่งขันภาคเกษตรและ	1.1 มูลค่าทางเศรษฐกิจของยางพาราและปาล์มน้ำมันเพิ่มขึ้น	1) ร้อยละที่เพิ่มขึ้นของปริมาณผลผลิตยางพารา 2) ร้อยละที่เพิ่มขึ้นของมูลค่าการแปรรูปยางพารา 3) ร้อยละที่เพิ่มขึ้นของปริมาณผลผลิตปาล์มน้ำมัน 4) อัตราการสกัดน้ำมันปาล์ม(Palm oil yield) (ร้อยละ)	1.1.1 พัฒนาภาคการผลิตและอุตสาหกรรมยางพาราและปาล์มน้ำมันแบบครบวงจร (การผลิตการแปรรูปการตลาด) เพื่อเพิ่มมูลค่าและศักยภาพในการแข่งขัน

อุตสาหกรรม เกษตร	1.2 สินค้าเกษตรมี คุณภาพปลอดภัย ระดับมาตรฐาน	1) ร้อยละของฟาร์มที่ได้รับการรับรองมาตรฐานด้าน พืชเทียบกับฟาร์มที่ยื่นขอ 2) ร้อยละของฟาร์มที่ได้รับการรับรองมาตรฐาน (ประมง) เทียบกับฟาร์มที่ยื่นขอ 3) ร้อยละของผลิตภัณฑ์อาหารและผลิตภัณฑ์ชุมชน ได้รับมาตรฐานผลิตภัณฑ์ชุมชน (มผช.)	1.2.1 ส่งเสริมและพัฒนายกระดับ มาตรฐานสินค้าเกษตร (พืช, ประมง)
ประเด็น ยุทธศาสตร์ที่ 2: การส่งเสริมการ ท่องเที่ยวที่ยั่งยืน	2.1. จังหวัดมีการ จัดการศักยภาพ ทางการท่องเที่ยว ที่ยั่งยืน สอดคล้องกระแส โลก	1) ร้อยละที่เพิ่มขึ้นของรายได้จากการท่องเที่ยว	2.1.1 พัฒนาแหล่ง ท่องเที่ยวและกิจกรรมการ ท่องเที่ยวอันเป็น เอกลักษณ์จังหวัดให้ ตอบรับกระแสการ ท่องเที่ยวโลก 2.1.2 บริหารจัดการแหล่ง ท่องเที่ยวหลักให้ นักท่องเที่ยวมีความพึง พอใจ
ประเด็น ยุทธศาสตร์ที่ 3: การเชื่อมโยง เส้นทางคมนาคม และศูนย์ โลจิสติกส์ (Logistics) ภาคใต้ตอนบน	3.1. ระบบ โครงสร้างพื้นฐาน ด้านคมนาคม ขนส่งและโลจิส ติกส์ของจังหวัด มีศักยภาพในการ แข่งขัน ระดับประเทศ	1) ผลิตภัณฑ์มวลรวมจังหวัด (GPP) สาขาการขนส่ง สถานที่เก็บสินค้าและการคมนาคม (ล้านบาท) ที่ เพิ่มขึ้น	3.1.1 พัฒนาโครงข่ายคมนาคมขนส่ง และ ศูนย์โลจิสติกส์

ประเด็น ยุทธศาสตร์	เป้าประสงค์	ตัวชี้วัด	กลยุทธ์
-----------------------	-------------	-----------	---------

<b>ประเด็นยุทธศาสตร์ที่ 4:</b> <b>การพัฒนาสังคมปลอดภัยคุณภาพชีวิตที่ดีและมีศักยภาพในการแข่งขัน</b>	<b>4.1. ชุมชนและแหล่งท่องเที่ยวหลักมีความปลอดภัยและสงบสุข</b>	1) สัดส่วนคดีอาชญากรรม 2) สัดส่วนคดีเกี่ยวกับความปลอดภัยในชีวิตและทรัพย์สิน  1) จำนวนปีการศึกษาเฉลี่ย (15 ปี) 2) ค่าเฉลี่ย O-net ม.3 (เพิ่มขึ้นร้อยละ 3 ต่อปี)	4.1.1 เพิ่มประสิทธิภาพการรักษาความปลอดภัยพื้นที่ท่องเที่ยวนานาชาติและชุมชน  4.2.1 พัฒนาเครือข่ายการเรียนรู้ของเยาวชนเพื่อการแข่งขัน
	<b>4.2. เยาวชนได้รับการพัฒนาเต็มศักยภาพ</b>	1) สถานบริการสุขภาพมีคุณภาพมาตรฐานที่กำหนด (HA) (ร้อยละ 100) 2) ร้อยละของประชาชนอายุ 15 ปีขึ้นไปที่ได้คัดกรองเบาหวาน (ร้อยละ 90) 3) ร้อยละของประชาชนอายุ 15 ปีขึ้นไปที่ได้รับการคัดกรองความดันโลหิตสูง (ร้อยละ 90) 4) ร้อยละของผู้ป่วยความดันโลหิตสูงที่ควบคุมระดับความดันได้ดี (ร้อยละ 80) 5) อัตราการตาย/เกิดมีชีพพันคน (6.2)	4.3.1 เพิ่มประสิทธิภาพเครือข่ายระบบบริการสาธารณสุข
<b>ประเด็นยุทธศาสตร์ที่ 5:</b> <b>การสร้างฐานทรัพยากรธรรมชาติที่มั่นคงและมีสภาพแวดล้อมที่เหมาะสม</b>	<b>5.1. ชุมชนและเมืองท่องเที่ยวหลักมีสภาพแวดล้อมที่ดี</b>	1) อัตราการนาขยะมูลฝอยมาใช้ประโยชน์เพิ่มขึ้น (ร้อยละ 3 ต่อปี) 2) คุณภาพน้ำ (ผิวดิน /ทะเลและชายฝั่ง) มีคุณภาพอยู่ในเกณฑ์ระดับพอใช้ไม่น้อยกว่าร้อยละ 80 ของสถานที่ที่มีการตรวจวัด 1) ร้อยละของพื้นที่สีเขียวที่เพิ่มขึ้นจากพื้นที่ป่าของจังหวัด (ร้อยละ 0.05 ต่อปี)	5.1.1 ส่งเสริมการมีส่วนร่วมในการจัดการสิ่งแวดล้อมจากแหล่งกำเนิดมลพิษ (ขยะ/น้ำเสีย)
	<b>5.2. พื้นที่ป่ายังคงความอุดมสมบูรณ์และมีพื้นที่สีเขียวเพิ่มขึ้น (ป่าก่ป่าชายเลน)</b>	1) ร้อยละของชุมชนพื้นที่เสี่ยงภัยที่ได้รับการเตรียมความพร้อมในการรับมือภัยพิบัติทางธรรมชาติ /เพิ่มขึ้นร้อยละ 10 ต่อปี (ฐาน 127 หมู่บ้าน)	5.2.1 ส่งเสริมการมีส่วนร่วมในการบริหารจัดการทรัพยากรธรรมชาติให้มีประสิทธิภาพ 5.3.1 ลดความเสี่ยงและเพิ่มขีดความสามารถ
	<b>5.3 ชุมชนเสี่ยงภัยมีความพร้อมในการ</b>		ของชุมชนในการจัดการภัยพิบัติและสาธารณภัย

	จัดการภัยพิบัติและ สาธารณภัย		
--	---------------------------------	--	--

#### 1.4 ยุทธศาสตร์การพัฒนาขององค์กรปกครองส่วนท้องถิ่นในเขตจังหวัด

ยุทธศาสตร์การพัฒนาขององค์กรปกครองส่วนท้องถิ่นในจังหวัดสุราษฎร์ธานี พ.ศ.2559-2563  
ฉบับทบทวน (รอบปี พ.ศ. 2560)

##### วิสัยทัศน์

“โครงสร้างพื้นฐานดี ประเพณีเด่น เน้นการท่องเที่ยว รักษาสิ่งแวดล้อม น้อมนำเศรษฐกิจพอเพียง”

##### พันธกิจ

1. ปกป้องและเชิดชูสถาบันหลักของชาติ ยกย่อง เชิดชูเกียรติผู้ทำคุณประโยชน์ต่อประเทศ
2. ส่งเสริมประชาธิปไตย และการมีส่วนร่วม
3. บริหารจัดการองค์กรปกครองส่วนท้องถิ่นตามหลักธรรมาภิบาล
4. ปรับปรุงและพัฒนาโครงสร้างพื้นฐาน วางผังเมืองและสาธารณูปโภค
5. ส่งเสริม อนุรักษ์ศิลปวัฒนธรรม ประเพณี จารีตประเพณี ภูมิปัญญาท้องถิ่น และทำนุบำรุง  
ศาสนา
6. ส่งเสริมการพัฒนาคุณภาพชีวิต และส่งเสริมการเรียนรู้ตลอดชีวิตอย่างยั่งยืน
7. ส่งเสริม พัฒนา สร้างความเข้มแข็งด้านเศรษฐกิจ
8. ส่งเสริมการกีฬา และนันทนาการ
9. ส่งเสริมการจัดระเบียบชุมชนและการรักษาความสงบเรียบร้อย
10. บริหารจัดการทรัพยากรธรรมชาติและสิ่งแวดล้อม
11. พัฒนาและส่งเสริมการท่องเที่ยว
12. พัฒนาบริการสาธารณสุขสู่ประชาคมอาเซียน
13. ส่งเสริมการดำเนินชีวิตตามหลักปรัชญาเศรษฐกิจพอเพียง

##### เป้าประสงค์

1. การปกป้องและ เชิดชูสถาบันหลักของชาติ และการยกย่อง เชิดชูเกียรติ ผู้ทำคุณประโยชน์ต่อ  
ประเทศ
2. ส่งเสริมการปกครองตามระบอบประชาธิปไตย และการมีส่วนร่วมของประชาชน

3. ส่งเสริมการบริหารจัดการตามหลักธรรมาภิบาล
4. พัฒนาเส้นทางคมนาคมขนส่งให้มีคุณภาพและได้มาตรฐาน
5. พัฒนาสาธารณูปโภค และสาธารณูปการ ไฟฟ้าแสงสว่าง การผังเมือง การควบคุมอาคาร และการบริหารจัดการน้ำ
6. ส่งเสริม อนุรักษ์ ศิลปวัฒนธรรมประเพณี จารีตประเพณี ภูมิปัญญาท้องถิ่น และทำนุบำรุงศาสนา
7. ส่งเสริมด้านสวัสดิการสังคม สังคมสงเคราะห์ และสาธารณสุข
8. ส่งเสริมการจัดการศึกษาให้ได้มาตรฐานการศึกษา
9. การส่งเสริม และพัฒนาอาชีพ การลงทุน และพาณิชย์กรรม
10. ส่งเสริมการดำเนินชีวิตตามหลักปรัชญาเศรษฐกิจพอเพียง
11. ส่งเสริมด้านการกีฬาและนันทนาการ
12. ส่งเสริมการจัดระเบียบชุมชน สังคม และการรักษาความสงบเรียบร้อย สร้างความสมานฉันท์ให้สังคมสงบสุข
13. ส่งเสริม สนับสนุนการท่องเที่ยวอย่างยั่งยืน
14. อนุรักษ์ ป่าไม้ สัตว์ป่า สร้างเครือข่าย เฝ้าระวังทรัพยากรธรรมชาติและสิ่งแวดล้อม
15. พัฒนาบุคลากร และเพิ่มประสิทธิภาพการบริการ เพื่อเข้าสู่ประชาคมอาเซียน

### ยุทธศาสตร์การพัฒนาขององค์กรปกครองส่วนท้องถิ่นในเขตจังหวัดสุราษฎร์ธานี

- ยุทธศาสตร์ที่ 1 การสร้างความมั่นคงของชาติ
- ยุทธศาสตร์ที่ 2 การส่งเสริมการบริหารจัดการบ้านเมืองที่ดี
- ยุทธศาสตร์ที่ 3 พัฒนาโครงสร้างพื้นฐาน
- ยุทธศาสตร์ที่ 4 ส่งเสริม อนุรักษ์ ศาสนา ศิลปะ วัฒนธรรม จารีประเพณี และภูมิปัญญาท้องถิ่น
- ยุทธศาสตร์ที่ 5 ส่งเสริม พัฒนาคุณภาพชีวิต
- ยุทธศาสตร์ที่ 6 ส่งเสริม สนับสนุนการท่องเที่ยว และ การอนุรักษ์ ทรัพยากรธรรมชาติและสิ่งแวดล้อม
- ยุทธศาสตร์ที่ 7 การพัฒนาบริการสาธารณะเข้าสู่ประชาคมอาเซียน
- ยุทธศาสตร์ที่ 8 พัฒนาเศรษฐกิจ
- ยุทธศาสตร์ที่ 9 ส่งเสริมการมีส่วนร่วมทางการเมือง

### นโยบายการพัฒนาของผู้บริหารท้องถิ่น

คณะผู้บริหารเทศบาลตำบลกรูด ได้แถลงแถลงนโยบายการบริหารงานเทศบาลไว้ต่อสภาเทศบาลตำบลกรูดเมื่อเข้ารับตำแหน่ง ดังนี้

จะดำเนินงานตามอำนาจหน้าที่ของเทศบาลตามที่กฎหมายกำหนดไว้ และรับผิดชอบต่อการบริหารงานเทศบาลให้เป็นไปตามกฎหมาย ระเบียบ ข้อบังคับ เทศบัญญัติและนโยบายที่กำหนดขึ้น ทั้งนี้ในการบริหารงานจะดำเนินการเพื่อประโยชน์สุขของประชาชนโดยใช้วิธีการบริหารกิจการบ้านเมืองที่ดี เปิดโอกาสให้ประชาชนเข้ามามีส่วนร่วมกับการจัดทำแผนพัฒนาเทศบาล การจัดทำงบประมาณ การจัดซื้อจัดจ้างให้มีการตรวจสอบและประเมินผลการปฏิบัติงาน รวมทั้งจะทำงานโดยเปิดเผยข้อมูลข่าวสารให้ประชาชนทราบอย่างทั่วถึง ซึ่งมีแนวทางในการบริหารงานเทศบาลด้านต่าง ๆ ดังต่อไปนี้

## 1. นโยบายการพัฒนาด้านการศึกษา ศาสนา วัฒนธรรมและนันทนาการ

มีแนวนโยบายการจัดการศึกษาเด็กก่อนวัยเรียน พัฒนาการศึกษาทั้งในและนอกระบบ

สนับสนุนให้ประชาชนมีความรู้ ความเข้าใจในวัฒนธรรมจารีตประเพณีและสร้างเสริมจิตสำนึกให้มีความรับผิดชอบต่อสังคมพร้อมการอนุรักษ์เอกลักษณ์ที่ดั้งเดิมของท้องถิ่น ส่งเสริมกิจกรรมทางศาสนาทุกศาสนา ส่งเสริมสนับสนุนและพัฒนาความสามารถด้านกีฬาแก่เยาวชนและชุมชนอย่างทั่วถึงและมีระบบ ดูแลกิจกรรมด้านนันทนาการ ดนตรีพื้นบ้าน โดยให้ทุกภาคส่วนเข้ามามีส่วนร่วมทั้งเด็ก สตรี เยาวชน และผู้สูงอายุ ผู้ด้อยโอกาส เน้นกระบวนการมีส่วนร่วม การเรียนรู้ร่วมกัน โดยมีแนวทางการพัฒนาคือ

1.1 จัดศูนย์พัฒนาเด็กเล็กให้เป็นสัดส่วน มีระบบและมีมาตรฐานเป็นที่ยอมรับของชุมชนส่งเสริมและสนับสนุนคุณภาพทางการศึกษา ตาม พรบ.การศึกษาแห่งชาติ พ.ศ. 2542 ของโรงเรียนในพื้นที่เทศบาล ตำบลกรูด พร้อมส่งเสริมนักเรียนที่มีความเป็นเลิศในด้านการเรียน

1.2 ทุกชุมชน หมู่บ้าน มีศูนย์ข้อมูลข่าวสารที่ประชาชนสามารถเรียนรู้ได้ตลอดเวลา พร้อมส่งเสริมสนับสนุนและบูรณาการวัฒนธรรมแบบไทยๆ ให้มีความสำคัญแก่สถาบันทางศาสนาทุกศาสนา สืบทอดภูมิปัญญาท้องถิ่นอย่างมีระบบ อนุรักษ์ประเพณีท้องถิ่นที่มีมาแต่โบราณที่ดั้งเดิม

1.3 ส่งเสริมสนับสนุนการกีฬาและนันทนาการต่างๆ จัดตั้งศูนย์เยาวชนเทศบาลตำบลกรูดและเสริมสร้างประสบการณ์ในการดำเนินงานต่างๆ การจัดตั้งชมรมกีฬาและนันทนาการ จัดหารและบำรุงอุปกรณ์กีฬา สถานที่ออกกำลังกายและสถานที่พักผ่อนหย่อนใจ

1.4 ส่งเสริมสนับสนุนการจัดกิจกรรมในกีฬาประเภทต่างๆ เพื่อให้ประชาชน เยาวชน ผู้สูงอายุ สตรี ผู้ด้อยโอกาส ได้ทำกิจกรรมร่วมกัน

## 2. นโยบายการพัฒนาด้านโครงสร้างพื้นฐาน

มีแนวนโยบายมุ่งเน้นที่จะพัฒนาโครงสร้างพื้นฐานอย่างมีระบบเร่งรัดพัฒนาด้านสาธารณูปโภคสาธารณูปการและมีการบริหารสาธารณะในทุกด้านให้มีคุณภาพที่มีมาตรฐาน สนองต่อการพัฒนาศักยภาพและสภาพแวดล้อมทางกายภาพของเมือง อันจะเป็นส่วนสำคัญในการเพิ่มความสะดวกในการดำรงชีวิต การคมนาคมสัญจร และการประกอบอาชีพของประชาชนโดยมีแนวทางในการพัฒนาคือ

2.1 การพัฒนาระบบผังเมืองเพื่อรองรับความเจริญในอนาคตต่อไป การควบคุมอาคาร ระบบการจราจร ถนนสายหลัก สายรอง สะพาน ท่อระบายน้ำ การบำรุงรักษาสิ่งสาธารณูปโภค สาธารณูปการ สิ่งก่อสร้างอื่นๆ พร้อมการปรับปรุงภูมิทัศน์ของเทศบาล หมู่บ้าน ชุมชน วัด มัสยิด และที่สาธารณะ



2.2 พัฒนาระบบโครงสร้างพื้นฐาน ของทุกหมู่บ้าน สร้างเครือข่ายเชื่อมโยงกับทุกตำบล

2.3 ดูแลและอำนวยความสะดวกแก่ประชาชนในระบบไฟฟ้าประปา ถนน ให้ประชาชนได้รับการบริการอย่างทั่วถึงมากที่สุดตามความจำเป็นและถูกหลักของ พรบ.เทศบาลนโยบายด้านสาธารณสุข

### 3.ด้านคุณภาพชีวิต ด้านสังคมและชุมชน

มีนโยบายวางแผนมุ่งเน้นแนวทางในการส่งเสริม ป้องกัน รักษาและฟื้นฟู พร้อมทั้งการยกระดับคุณภาพของประชาชนให้มีคุณภาพชีวิตที่ดี มีสุขภาพอนามัยแข็งแรงสมบูรณ์ ปลอดภัยในชีวิตและทรัพย์สิน ปลอดภัยจากโรค ดูแลรักษาความสะอาดของชุมชนทั้งด้านขยะและมลพิษ ส่งเสริมการสนับสนุนความเข้มแข็งของชุมชน หมู่บ้าน เน้นการมีส่วนร่วม โดยมีแนวทางในการพัฒนา คือ

3.1 ส่งเสริมสนับสนุนให้ประชาชนมีสุขภาพที่แข็งแรง โดยเน้นการมีส่วนร่วมเป็นรูปแบบเครือข่ายมีการออกคลินิกเคลื่อนที่ ตรวจรักษาสุขภาพในกรณีเกิดโรคร้ายแรงเร่งด่วน

3.2 จัดฝึกอบรมสร้างแกนนำประจำครัวเรือนที่รับผิดชอบเพื่อการแก้ปัญหาสุขภาพแก่ประชาชนเป็นการเบื้องต้น พร้อมการสนับสนุนวัสดุ อุปกรณ์ ครุภัณฑ์ที่จำเป็นแก่แกนนำหรือชุมชนหมู่บ้าน

3.3 จัดสร้างสถานที่ออกกำลังกายประจำชุมชนพร้อมวัสดุอุปกรณ์ ที่ใช้ในการออกกำลังกายเพื่อประชาชนมีสุขภาพอนามัยที่ดีและได้ใช้เวลาว่างให้เกิดประโยชน์

3.4 จัดตั้งศูนย์กู้ชีพ กู้ภัย อปพร. อส.ตชด. พร้อมกับการจัดตั้งป้อมยามสายตรวจประจำหมู่บ้านและจัดฝึกอบรมให้ความรู้ในการปฏิบัติงานช่วยเหลือประชาชนเป็นการเบื้องต้น พร้อมกับการสนับสนุนวัสดุอุปกรณ์จำเป็นเบื้องต้น

3.5 จัดตั้งศูนย์ประสานงานระดับชุมชน หมู่บ้าน เทศบาลในการรับฟังปัญหาและข้อเสนอแนะจากประชาชน เพื่อเป็นการสร้างกระบวนการเรียนรู้นำไปสู่การจัดทำแผนพัฒนาเทศบาล

3.6 จัดตั้งกลุ่มผู้สูงอายุ ผู้พิการ ผู้ติดเชื้อเอชไอวี ผู้ด้อยโอกาส เพื่อการทำกิจกรรมร่วมกันพร้อมกับการสนับสนุนบุคลากร งบประมาณและอื่นๆตามความจำเป็น

### 4. นโยบายด้านเศรษฐกิจ กลุ่มอาชีพและการท่องเที่ยว

มีแนวนโยบายที่จะส่งเสริมในการพัฒนาเศรษฐกิจพื้นฐานของครัวเรือนและชุมชน เพื่อสร้างความมั่นคงในด้านการประกอบอาชีพและยกระดับรายได้ให้แก่ประชาชนในชุมชนอย่างยั่งยืน โดยยึดหลักในแบบเศรษฐกิจพอเพียง พัฒนาเพิ่มศักยภาพของเกษตรกรทั้งในด้านการผลิตให้มีคุณภาพที่มาตรฐาน ปรับปรุงศักยภาพการจัดเก็บรายได้ โดยมีแนวทางในการพัฒนา คือ

4.1 สนับสนุนการจัดตั้งกลุ่มอาชีพทุกกลุ่มที่มีในเขตเทศบาลตำบลกรูด พร้อมทั้งส่งเสริมสนับสนุนให้มีการฝึกอบรม กระบวนการเรียนรู้เพื่อเพิ่มศักยภาพในการนำไปสู่การปฏิบัติจริง

4.2 พัฒนาส่งเสริมสินค้าเกษตรชุมชนให้เป็นรูปแบบเศรษฐกิจชุมชนพอเพียงแบบยั่งยืน โดยใช้แนวทางตามหลักปรัชญาเศรษฐกิจแบบพอเพียง

4.3 จัดตั้งกลุ่มตลาดกลางเพื่อประกันราคาสินค้าทางการเกษตร พร้อมส่งเสริม สนับสนุนกลุ่มให้มีความเข้มแข็งเพิ่มศักยภาพในการผลิตให้ได้มาตรฐาน เพื่อเป็นการสร้างงาน รายได้ให้กับ ชุมชน

4.4 ปรับปรุง พื้นฟูสถานที่สาธารณะที่สามารถพัฒนาเป็นแหล่งท่องเที่ยวเชิงอนุรักษ์ พร้อมกับการเพิ่มการประชาสัมพันธ์ให้เป็นที่ยึดใจแก่นักท่องเที่ยวและผู้สนใจ

4.5 จัดทำโครงการสร้างแรงจูงใจในการชำระภาษี พร้อมกับการออกบริการเคลื่อนที่ แก่ประชาชนผู้เสียภาษีในหมู่บ้านและชุมชน พร้อมกับการให้คำปรึกษาภาษีอื่นๆที่เกี่ยวข้อง

## 5. นโยบายด้านทรัพยากรธรรมชาติและสิ่งแวดล้อม

มีแนวนโยบายมุ่งเน้นให้ประชาชนมีส่วนร่วมกับชุมชน ในการบำรุงรักษา ดูแลบริหารจัดการ ทรัพยากรธรรมชาติและสิ่งแวดล้อมให้เหมาะสมกับสภาพพื้นที่ก่อให้เกิดประโยชน์สูงสุดแก่ประชาชนพัฒนา เทศบาลให้เป็นเทศบาลที่น่าอยู่ น่าอาศัย โดยมีแนวทางในการพัฒนา คือ

5.1 จัดตั้งหน่วยงานที่รับผิดชอบในการจัดการสิ่งแวดล้อมของเทศบาล พร้อมกับการ ให้ความรู้แก่ประชาชน เยาวชน นักเรียน และการสร้างจิตสำนึกและตระหนักในการรักษา ทรัพยากรธรรมชาติและสิ่งแวดล้อม

5.2 เสริมสร้างกระบวนการมีส่วนร่วมในการใช้ การดูแลและการรักษาทรัพยากรธรรมชาติ อย่างมีคุณค่าพร้อมกับการป้องกัน การบำบัดและฟื้นฟูทรัพยากรธรรมชาติและสิ่งแวดล้อม

5.3 ให้ความรู้แก่ประชาชน เยาวชน นักเรียน พร้อมกับการสร้างจิตสำนึกและตระหนักในการ กำจัดขยะและสิ่งปฏิกูล โดยสามารถคัดแยกแล้วนำกลับมาใช้ใหม่ พร้อมรณรงค์เรื่องการใช้สารเคมี สารพิษ วัตถุอันตรายที่มีผลต่อสิ่งแวดล้อมและมนุษย์

5.4 ปรับปรุงแหล่งน้ำ ขุดลอกแหล่งน้ำเพื่อการอุปโภค-บริโภค และเพื่อการเกษตร เพื่อป้องกันน้ำท่วม ปรับปรุงที่สาธารณะที่เป็นแหล่งอนุรักษ์เชิงนิเวศน์แบบยั่งยืน

## 6. นโยบายด้านการเมืองและบริหาร

มีแนวนโยบายมุ่งเน้นที่จะพัฒนาตามระบบรัฐธรรมนูญแห่งราชอาณาจักรไทย พ.ศ. 2550 ตาม มาตรฐาน 87บัญญัติให้ประชาชนมีส่วนร่วมในการกำหนดนโยบายและวางแผนพัฒนาท้องถิ่น ที่มีอยู่ร่วมกันทั้ง ในระดับหมู่บ้าน ชุมชน อำเภอ จังหวัด และระดับประเทศในทุกๆด้านตลอดจนมุ่งเน้นให้องค์กรได้ใช้ หลักการบริหารราชการตามหลักธรรมาภิบาลในการบริการประชาชน เพื่อให้ประชาชนได้รับประโยชน์สูงสุด โดยมีแนวนโยบายในการพัฒนา คือ

6.1 ส่งเสริมสนับสนุนการปกครองตามระบอบประชาธิปไตย โดยใช้หลักปกครอง ธรรมาภิบาลในการปกครองโดยมุ่งเน้นให้ประชาชนเข้ามามีส่วนร่วมในกิจกรรมต่างๆของเทศบาล ยึดหลัก สุจริต โปร่งใส และสามารถตรวจสอบได้

6.2 ใช้หลักการบริหารตามหลักธรรมาภิบาลที่ดี 6 ประการคือ

6.2.1 หลักการมีส่วนร่วมทุกฝ่าย

6.2.2 หลักการโปร่งใสตรวจสอบได้

- 6.2.3 หลักการมีคุณภาพ
- 6.2.4 หลักการมีคุณธรรม
- 6.2.5 หลักการมีความรับผิดชอบ
- 6.2.6 หลักมีคุณธรรม

6.3 พัฒนาและปรับปรุงการให้บริการแก่ประชาชนผู้มาติดต่อราชการแบบเบ็ดเสร็จ สะดวก รวดเร็ว ลดขั้นตอนการทำงานและการบริหาร ให้บริการเท่าเทียมกัน ไม่เลือกปฏิบัติ

6.4 จัดฝึกอบรมเพิ่มความรู้ความสามารถแก่บุคลากรผู้ปฏิบัติงาน ผู้นำ ผู้บริหารเทศบาล สมาชิกสภาและ สร้างขวัญกำลังใจ ความสามัคคี ให้เกิดขึ้นภายในองค์กร สร้างจิตสำนึกที่ดีต่อการปฏิบัติหน้าที่การทำงาน

6.5 ส่งเสริมสนับสนุนให้เกิดเวทีประชาคมในทุกระดับ ทุกชุมชน ทุกหมู่บ้าน พร้อมการเผยแพร่ข่าวสาร ของเทศบาล และการพัฒนาระบบข้อมูลข่าวสารให้มีความทันสมัย รวดเร็ว

6.6 ปรับปรุงและพัฒนารายได้ของเทศบาล โดยการนำระบบแผนที่ภาษีและทรัพย์สิน มาพัฒนาจัดเก็บ รายได้ต่างๆที่อยู่ในอำนาจหน้าที่ และปรับปรุงแหล่งรายได้ ระบบการจัดเก็บภาษี เงินรายได้อื่นๆ

## 1.5 THAILAND 4.0 หรือประเทศไทย 4.0

**Thailand 4.0** เป็นเรื่องของการพัฒนาเศรษฐกิจของประเทศ โดยในยุค 1.0 เป็นยุคเกษตรกรรม จากนั้นกลายเป็นยุค 2.0 ที่มีการนำเครื่องจักรเข้ามาช่วยงานหรือเป็นยุคของอุตสาหกรรมเบา ในขณะที่ยุค 3.0 เป็นยุคอุตสาหกรรมหนักและมีการลงทุนจากต่างชาติ อย่างไรก็ตาม เศรษฐกิจในยุค 3.0 ยังมีความเปราะบางต่อสถานการณ์โลก และประเทศไทยยังไม่สามารถก้าวข้ามความเป็นประเทศรายได้ปานกลางได้ ดังนั้นจึงนำมาสู่ Thailand 4.0 ที่เน้นที่การแก้ปัญหาให้ประเทศหลุดพ้นจากกับดักรายได้ปานกลาง เราจึงต้องพัฒนาโครงสร้างเศรษฐกิจใหม่ที่เรียกว่า New Economy Model มีการใช้หลักปรัชญาเศรษฐกิจพอเพียง ที่ประชาชนสามารถสร้างรายได้ ได้ด้วยตนเอง ต้องมีการปฏิรูปทั้งโครงสร้างในทุกมิติ ไม่ว่าจะเป็นภาคธุรกิจ การเกษตร การศึกษา และแรงงาน จากระบบเศรษฐกิจที่เน้นการผลิตโดยใช้แรงงาน เครื่องจักร และทรัพยากร เปลี่ยนมาเป็นการผลิตบนฐานความรู้และเทคโนโลยี โดยมีการดึงสถาบันวิจัยระดับโลกเข้ามา ตั้งในประเทศไทย และมีความร่วมมือระหว่างรัฐ เอกชน สถาบันการศึกษา และสถาบันการเงิน ให้มากขึ้นที่เรียกว่าประชารัฐ โดยมีเป้าหมายให้เกิดผลสัมฤทธิ์ภายใน 3-5 ปีในการสร้างโมเดล Thailand 4.0 ที่เป็น Value-based Economy หรือ “เศรษฐกิจที่ขับเคลื่อนด้วยนวัตกรรม” ได้แก่

- 1) เปลี่ยนจากการผลักดันสินค้าโภคภัณฑ์ไปสู่สินค้าเชิงนวัตกรรม
- 2) เปลี่ยนจากการขับเคลื่อนประเทศด้วยภาคอุตสาหกรรมไปสู่การขับเคลื่อนด้วยเทคโนโลยี และความคิดสร้างสรรค์
- 3) เปลี่ยนจากการเน้นภาคการผลิตสินค้าไปสู่การเน้น ภาคบริการมากขึ้น

**องค์ประกอบของโมเดลการพัฒนาประเทศไทย Thailand 4.0 ได้แก่**

- 1) เปลี่ยนจากเกษตรแบบดั้งเดิม สู่เกษตรสมัยใหม่ เน้นบริหารจัดการและเทคโนโลยี เตรียมปั้น

เกษตรกรเป็นผู้ประกอบการ ทั้งยังเป็นเกษตรกรที่มีฐานะร่ำรวย

2) เปลี่ยนจาก Traditional SMEs หรือ SMEs ที่มีภาครัฐคอยช่วยเหลือ เพื่อผลักดันสู่การเป็น Smart Enterprises และ Startups ที่มีศักยภาพสูง

3) เปลี่ยนจาก Traditional Services ที่มีมูลค่าต่ำสู่ High Value Services

4) เปลี่ยนจากแรงงานทักษะต่ำ สู่แรงงานที่มีความรู้ความเชี่ยวชาญ และทักษะสูงเป้าหมายที่ได้จากโมเดลนี้คือเปลี่ยนประเทศไทยที่จัดอยู่ในกลุ่มประเทศ “รายได้ปานกลางขั้นสูง” ให้กลายเป็นกลุ่ม “ประเทศที่มีรายได้สูง” ด้วยนวัตกรรมที่ช่วยยกระดับคุณภาพของเศรษฐกิจ จากกลไกต่างๆ เน้นไปทางการนำเทคโนโลยีเข้ามาปรับใช้ 5กลุ่มอุตสาหกรรมเป้าหมาย ได้แก่

1. กลุ่มอาหาร เกษตร และเทคโนโลยีชีวภาพ
2. กลุ่มสาธารณสุข สุขภาพ และเทคโนโลยีทางการแพทย์
3. กลุ่มเครื่องมืออุปกรณ์อัจฉริยะ หุ่นยนต์ และระบบเครื่องกลที่ใช้อิเล็กทรอนิกส์ควบคุม
4. กลุ่มดิจิทัล เทคโนโลยีอินเทอร์เน็ตเชื่อมต่อและบังคับอุปกรณ์ต่างๆ ปัญญาประดิษฐ์และเทคโนโลยีสมองกลฝังตัว
5. กลุ่มอุตสาหกรรมสร้างสรรค์ วัฒนธรรม และบริการที่มีมูลค่าสูง

## 2. ยุทธศาสตร์ของเทศบาลตำบลกรูด

### 2.1 วิสัยทัศน์(Vision)

*“ประชาชนเป็นศูนย์กลาง โครงสร้างพื้นฐานพร้อม สิ่งแวดล้อมน่าอยู่  
ชุมชนแห่งการเรียนรู้ มุ่งสู่การพัฒนาเทศบาลกรูดอย่างยั่งยืน ”*

### 2.2 ยุทธศาสตร์

- |                 |   |
|-----------------|---|
| ยุทธศาสตร์ที่ 1 | การพัฒนาด้านการศึกษา ศาสนา วัฒนธรรมและนันทนาการ |
| ยุทธศาสตร์ที่ 2 | การพัฒนาด้านโครงสร้างพื้นฐาน                    |
| ยุทธศาสตร์ที่ 3 | การพัฒนาด้านสาธารณสุข คุณภาพชีวิต สังคมและชุมชน |
| ยุทธศาสตร์ที่ 4 | การพัฒนาด้านเศรษฐกิจ กลุ่มอาชีพและการท่องเที่ยว |
| ยุทธศาสตร์ที่ 5 | การพัฒนาด้านทรัพยากรธรรมชาติและสิ่งแวดล้อม      |
| ยุทธศาสตร์ที่ 6 | การพัฒนาด้านการเมืองการบริหาร                   |

### 2.3 เป้าประสงค์

- 1 จัดศูนย์พัฒนาเด็กเล็กให้เป็นสัดส่วน สนับสนุนการศึกษาตาม พรบ.การศึกษาแห่งชาติ พ.ศ. 2542 พร้อมส่งเสริม สนับสนุนพัฒนาการศึกษาเพิ่มขึ้น
2. ศิลปะ ศาสนา ประเพณีวัฒนธรรมอันดีงาม และภูมิปัญญาท้องถิ่นดำรงอยู่สืบทอดต่อไป
3. ส่งเสริมสนับสนุนกีฬาและนันทนาการ โดยการมีส่วนร่วมของประชาชนทุกเพศทุกวัย

4. การคมนาคมขนส่ง สะดวก รวดเร็ว ปลอดภัย ระบบสาธารณสุขปึก สาธารณสุขการทั่วถึง และครอบคลุมทุกพื้นที่และได้มาตรฐาน
5. ประชาชนมีความปลอดภัยในชีวิตและทรัพย์สิน เกิดความสงบเรียบร้อยภายในชุมชน
6. กลุ่ม องค์กร ต่างๆ มีความเข้มแข็งช่วยเหลือตนเองได้
7. เด็ก เยาวชน ห่างไกลยาเสพติด
8. ชุมชนเข้มแข็ง ประชาชนได้รับสวัสดิการสังคม ได้รับการสาธารณสุขทั่วถึง มีคุณภาพชีวิตที่ดี ถ้วนหน้า ประชาชนมีงานทำ มีอาชีพ มีรายได้เพียงพอต่อการดำรงชีพ ตามหลักเศรษฐกิจพอเพียง
9. มีแหล่งท่องเที่ยวที่สวยงามและดึงดูดใจนักท่องเที่ยว
10. ทรัพยากรธรรมชาติและสิ่งแวดล้อมได้รับการดูแลรักษาอย่างยั่งยืน
11. ประชาชนมีจิตสำนึกที่ดีในการดูแลรักษาทรัพยากรธรรมชาติและสิ่งแวดล้อม
12. ประชาชนและหน่วยงานต่างๆ มีความเข้าใจอันดีต่อองค์กรปกครองส่วนท้องถิ่นและเกิดการมีส่วนร่วมในการบริหารและพัฒนาท้องถิ่นจากทุกภาคส่วน
13. การบริหารด้านการเงิน-การคลัง และการจัดเก็บรายได้ของเทศบาลมีประสิทธิภาพ
14. ประชาชนได้รับการบริการที่ดี สะดวก รวดเร็วและมีประสิทธิภาพ
15. บุคลากรเทศบาลปฏิบัติงานบนพื้นฐานการมีคุณธรรมจริยธรรมและหลักธรรมาภิบาล

## 2.4 ตัวชี้วัด

1. ระดับความสำเร็จของการจัดการศึกษา
2. ร้อยละที่เพิ่มขึ้นของจำนวนประชาชนที่เข้าร่วมกิจกรรมส่งเสริมประเพณี ศาสนา และวัฒนธรรมท้องถิ่น
3. ร้อยละของจำนวนที่เพิ่มขึ้นของกิจกรรมที่ส่งเสริม สนับสนุนกีฬาและนันทนาการ
4. จำนวนถนนที่สะดวกในการสัญจรเพิ่มขึ้นและได้รับการบำรุงรักษา
5. จำนวนไฟฟ้าสาธารณะ ระบบประปา ได้รับการก่อสร้าง/บำรุงรักษาและเพิ่มขึ้น
6. ระดับความสำเร็จของแหล่งน้ำที่ได้รับการพัฒนาสามารถกัก เก็บ น้ำได้เพิ่มขึ้น
7. ร้อยละที่เพิ่มขึ้นของจำนวนเด็ก สตรี คนชรา ผู้ด้อยโอกาสคนพิการและผู้ป่วยเอดส์ที่ได้รับการสงเคราะห์
8. จำนวนที่เพิ่มขึ้นของประชาชนที่ได้รับการส่งเสริม สนับสนุน พัฒนาด้าน การเกษตรและการแปรรูปสินค้า
9. ร้อยละของจำนวนประชากรที่ได้รับฝึกอบรมการประกอบอาชีพ
10. ระดับความสำเร็จของชุมชนมีความเข้มแข็งและเป็นระเบียบเรียบร้อยขึ้น
11. ระดับความสำเร็จของแหล่งท่องเที่ยวที่ได้รับการพัฒนา พื้นฟู เพิ่มขึ้น
12. ระดับความสำเร็จของประสิทธิภาพการบริหารจัดการสิ่งแวดล้อม การบริหารการจัดการขยะ สิ่งปฏิกูล

13. จำนวนประชาชนที่มีส่วนร่วมในการพัฒนาท้องถิ่น
14. จำนวนบุคลากรของหน่วยงานที่ได้รับการอบรมเพิ่มพูนความรู้ในการปฏิบัติงาน
15. จำนวนการให้บริการ การบริหารจัดการองค์กรที่มีประสิทธิภาพ โปร่งใส ตามหลักการบริหารจัดการบ้านเมืองที่ดีที่เพิ่มขึ้น
16. ร้อยละของผู้รับบริการที่มีความพึงพอใจต่อการบริการ

## 2.5 คำเป้าหมาย

1. เพื่อเสริมสร้างคนภายในชุมชนทั้งทางด้านจิตใจ ด้านการศึกษา ด้านสุขภาพอนามัย ด้านสวัสดิการและสังคม ด้านสาธารณสุข ด้านกีฬา ให้มีคุณภาพและพึ่งพาตนเองได้
2. ประชาชนมีความรู้และบำรุงรักษาศิลปวัฒนธรรมตลอดจนประเพณีอันดีงาม
3. ด้านการได้รับการด้านโครงสร้างพื้นฐานให้มีความสะดวกและรวดเร็ว
4. สิ่งแวดล้อมไม่เป็นพิษทำให้ชุมชนน่าอยู่อย่างสงบสุข
5. การบริหารจัดการภาครัฐที่ดีและมีส่วนร่วมจากทุกภาคส่วน

## 2.6 กลยุทธ์

1. ยุทธศาสตร์การพัฒนาด้านการศึกษา ศาสนา วัฒนธรรมและนันทนาการ

### กลยุทธ์

- 1) การพัฒนาและส่งเสริมการศึกษา
- 2) การพัฒนาและส่งเสริมด้านกีฬา, นันทนาการ
- 3) การพัฒนาด้านคุณธรรมจริยธรรม
- 4) อนุรักษ์วัฒนธรรมประเพณีและภูมิปัญญาท้องถิ่น
- 5) ทำนุ บำรุง ส่งเสริมกิจกรรมทางศาสนา

2. ยุทธศาสตร์การพัฒนาด้านพัฒนาโครงสร้างพื้นฐาน

### กลยุทธ์

- 6) ก่อสร้างและปรับปรุงบำรุงถนน สะพาน ทางเท้า ท่อระบายน้ำให้เป็นไปด้วยความสะดวก
- 7) ก่อสร้างขยายเขตไฟฟ้าและไฟฟ้าสาธารณะ
- 8) ก่อสร้างและขยายเขตการบริการประปา
- 9) บริการสาธารณะที่ประชาชนพึงได้รับอย่างถ้วนหน้า
- 10) พัฒนาแหล่งน้ำ

3. ยุทธศาสตร์การพัฒนาการพัฒนาด้านการสาธารณสุข คุณภาพชีวิต สังคมและชุมชน

### กลยุทธ์

- 11) การพัฒนาส่งเสริมด้านสาธารณสุขสุขภาพและอนามัย
- 12) การพัฒนาด้านสวัสดิการสังคม

- 13) การพัฒนาและจัดระเบียบของชุมชนและสังคม
- 14) ป้องกันและแก้ไขปัญหาเสพติด
- 15) ส่งเสริมชุมชนให้เข้มแข็ง พัฒนabethาพทของผู้นำชุมชน คณะกรรมการให้พัฒนabethาพทและคุณภาพชีวิตของเด็ก เยาวชน สตรี ผู้สูงอายุ ผู้พิการ ผู้ด้อยโอกาส ประชาชน และคุ้มครองสิทธิเสรีภาพของประชาชน

#### 4. ยุทธศาสตร์การพัฒนาด้านเศรษฐกิจ กลุ่มอาชีพและการท่องเที่ยว

##### กลยุทธ์

- 16) เสริมสร้างและเพิ่มทักษะอาชีพของครัวเรือนและกลุ่มอาชีพ
- 17) พัฒนาแหล่งท่องเที่ยวให้ได้มาตรฐาน

#### 5. ยุทธศาสตร์การพัฒนาด้านทรัพยากรธรรมชาติและสิ่งแวดล้อม

##### กลยุทธ์

- 18) สร้างจิตสำนึกและความตระหนักในการจัดการทรัพยากรธรรมชาติและสิ่งแวดล้อม
- 19) การบริหารจัดการและรณรงค์กำจัดขยะมูลฝอย

#### 6. ยุทธศาสตร์การพัฒนาด้านการเมืองการบริหาร

##### กลยุทธ์

- 20) ส่งเสริมการเพิ่มศักยภาพของบุคลากรและองค์กรให้มีขีดความสามารถในการพัฒนา
- 21) ส่งเสริมการมีส่วนร่วมของประชาชนและองค์กรทุกภาคส่วนในการพัฒนาทางการเมืองและสังคม
- 22) ส่งเสริมการพัฒนากระบวนการบริการประชาชน

### 2.7 จุดยืนทางยุทธศาสตร์

การกำหนดจุดยืนทางยุทธศาสตร์ (Positioning) ของเทศบาลตำบลกรูด โดยมีจุดมุ่งหมายดังต่อไปนี้

- 1) การพัฒนาชุมชนให้น่าอยู่มีความเข้มแข็ง โดยได้รับบริการสาธารณะด้านโครงสร้างพื้นฐานที่จำเป็นเพื่อรองรับการขยายตัวของชุมชนและเศรษฐกิจ
- 2) ส่งเสริมและพัฒนาศักยภาพคนและความเข้มแข็งของชุมชนในการพึ่งตนเอง
- 3) การกำจัดขยะมูลฝอยสิ่งปฏิกูลและมลภาวะสิ่งแวดล้อมที่มีอย่างยั่งยืน
- 4) การพัฒนาระบบการบริหารจัดการภาครัฐที่ดีและมีส่วนร่วมจากทุกภาคส่วน

### 2.8 ความเชื่อมโยงของยุทธศาสตร์ในภาพรวม

จากประเด็นความเชื่อมโยงยุทธศาสตร์ที่สำคัญของแผนพัฒนาเศรษฐกิจและสังคมแห่งชาติ ฉบับที่ 12 ยุทธศาสตร์ชาติ และยุทธศาสตร์จังหวัด จะเห็นได้ว่ามีความเชื่อมโยงกันอย่างชัดเจนในการนำมา



เป็นแนวทางกำหนดประเด็นยุทธศาสตร์การพัฒนาขององค์กรปกครองส่วนท้องถิ่น ซึ่งการกำหนดประเด็นยุทธศาสตร์การพัฒนาที่ชัดเจนจะเป็นการเตรียมการพัฒนา เป็นการนำภูมิคุ้มกันที่มีอยู่พร้อมทั้งเร่งสร้างภูมิคุ้มกันในท้องถิ่นให้เข้มแข็งขึ้น เพื่อเตรียมความพร้อมคนสังคมและระบบเศรษฐกิจของชุมชนให้สามารถปรับตัวรองรับผลกระทบจากการสภาวะการเปลี่ยนแปลงได้อย่างเหมาะสมโดยให้ความสำคัญกับการพัฒนาคน สังคมเศรษฐกิจภายในชุมชนให้มีคุณภาพ ใช้ทรัพยากรที่มีอยู่ภายในชุมชนอย่างคุ้มค่าและเกิดประโยชน์สูงสุดรวมทั้งสร้างโอกาสทางเศรษฐกิจด้วยฐานความรู้ เทคโนโลยี นวัตกรรมและความคิดสร้างสรรค์ บนพื้นฐานการผลิตและการบริโภคที่เป็นมิตรต่อสิ่งแวดล้อมซึ่งจะนำไปสู่การพัฒนาเพื่อประโยชน์สุขที่ยั่งยืนของชุมชนตามหลักปรัชญาของเศรษฐกิจพอเพียง

### 3. การวิเคราะห์เพื่อพัฒนาท้องถิ่น

#### 3.1 การวิเคราะห์กรอบการจัดทำยุทธศาสตร์ขององค์กรปกครองส่วนท้องถิ่น

ในการจัดทำแผนพัฒนาท้องถิ่นสี่ปีของเทศบาลได้ใช้การวิเคราะห์ SWOT Analysis/Demand (Demand Analysis)/Global Demand และ Trend ปัจจัยและสภาวะการณ์การเปลี่ยนแปลงที่มีผลต่อการพัฒนา อย่างน้อยต้องประกอบด้วย การวิเคราะห์ศักยภาพด้านเศรษฐกิจ ด้านสังคม ด้านทรัพยากรธรรมชาติและสิ่งแวดล้อม ซึ่งมีรายละเอียดดังนี้

##### 1. ปัญหาด้านเศรษฐกิจ

- ผลผลิตจากการทำสวนยางพารา สวนปาล์มน้ำมัน พืชผักผลไม้ การทำไร่ ไม่มีคุณภาพขายไม่ได้ราคา
- มีปัญหาการว่างงาน
- การรวมตัวของเกษตรกรยังไม่เข้มแข็งอำนาจต่อรองต่ำขาดการประสานงานด้านการตลาด
- ขาดเงินทุนในการส่งเสริมการประกอบอาชีพ
- ไม่มีตลาดรับซื้อสินค้าเกษตรที่แน่นอนราคาไม่เป็นธรรม
- ราษฎรบางส่วนไม่มีที่ทำกินด้านการเกษตรจึงบุกรุกพื้นที่สาธารณประโยชน์

##### 2. ปัญหาด้านสังคม

- เยาวชนติดยาเสพติด
- ยาวชนขาดการศึกษาขั้นพื้นฐาน
- ปัญหาการลักเล็กขโมยน้อย

##### 3. ปัญหาด้านโครงสร้างพื้นฐาน

- การคมนาคมสัญจรไปมาไม่สะดวกฝนตกหนักถนนใช้การไม่ได้
- ไม่มีไฟฟ้าในบางแห่ง และไฟแสงสว่างตามจุดแยกมีไม่ครบทุกสายทางมีผลต่อการพัฒนา

คุณภาพชีวิตของประชาชน



- การลำเลียงขนส่งพืชผลการเกษตรไม่สะดวก

#### 4. ปัญหาด้านแหล่งน้ำ

- ประชาชนขาดแคลนน้ำในการทำเกษตรกรรมในช่วงฤดูแล้ง
- ระบบประปายังไม่ทั่วถึงทุกพื้นที่

#### 5. ปัญหาด้านการศึกษาและวัฒนธรรม

- ยาวชนขาดการศึกษาขั้นพื้นฐาน
- ประเพณีท้องถิ่นที่ดั้งเดิมและภูมิปัญญาท้องถิ่นถูกลืม

#### 6. ปัญหาด้านการเมืองการบริหาร

- งบประมาณไม่เพียงพอต่อการพัฒนาท้องถิ่น
- การมีส่วนร่วมของประชาชนในพื้นที่น้อย

#### 7. ปัญหาด้านทรัพยากรธรรมชาติและสิ่งแวดล้อม

- ราษฎรหมู่บ้านข้างเคียงบุกรุกพื้นที่ป่าชุมชน
- ไม่มีที่ทิ้งขยะและวิธีกำจัดขยะที่ดีและถูกต้อง

ผลการวิเคราะห์ศักยภาพเพื่อประเมินสถานการณ์การพัฒนาในปัจจุบันและโอกาสการพัฒนาในอนาคตของท้องถิ่นด้วยเทคนิค SWOT Analysis (จุดแข็งจุดอ่อนโอกาสและอุปสรรค)

#### จุดแข็ง (Strength : S)

1. ในตำบลมีแหล่งวัตถุดิบ เช่น แหล่งเหมืองแร่หินปูน และการเกษตร ได้แก่ ยางพารา ปาล์มน้ำมัน สวนผลไม้,พืชไร่ต่างๆและแหล่งเหมืองแร่หินปูน
2. มีแหล่งท่องเที่ยวทางธรรมชาติเชิงนิเวศวิทยาที่สำคัญ ถ้าเขานางเขา หมู่ที่ 1 บ่อน้ำพุร้อน หมู่ที่ 5 ตำบลกรูด และค่ายลูกเสือแม่โมกข์หมู่ที่ 7
3. การคมนาคมสะดวก สามารถติดต่อได้ทั่วถึงทุกท้องถิ่น อำเภอ จังหวัดและภูมิภาค
4. เทศบาลให้ความสำคัญในการสนับสนุนกิจกรรมต่างๆของชุมชน
5. เป็นพื้นที่ราบลุ่ม มีแหล่งน้ำดิบตลอดทั้งปี

#### จุดอ่อน (Weak : W)

1. ราษฎรไม่ค่อยให้ความร่วมมือในการประชุมจัดทำแผน
2. พื้นที่เป็นที่ราบลุ่มแอ่งกระทะรองรับน้ำจากที่สูงจึงเกิดน้ำท่วมขังในช่วงฤดูฝน
3. การจัดสรรงบประมาณของเทศบาลลงหมู่บ้านไม่เพียงพอ
4. ไม่มีการกำจัดขยะมูลฝอยอย่างถูกวิธี
5. ขาดสาธารณูปโภคสาธารณูปการในบางพื้นที่ของหมู่บ้านเช่นระบบประปา, ไฟฟ้าถนน, รางระบายน้ำ, เป็นต้น

#### โอกาส (Opportunity : O)

1. แผนและขั้นตอนการกระจายอำนาจให้อปท. ได้กำหนดบทบาททิศทางการแก้ไขปัญหาของท้องถิ่นโดยตรง(ด้วยตนเอง)
2. ราษฎรประกอบอาชีพเกษตรกรรมเป็นหลักจึงมีศักยภาพในการพัฒนาด้านการเกษตร
3. ยุทธศาสตร์จังหวัดสุราษฎร์ธานี การเพิ่มศักยภาพการแข่งขันภาคเกษตรกรรมและอุตสาหกรรมเกษตร การท่องเที่ยวเชื่อมโยงเส้นทางคมนาคมและศูนย์โลจิสติกส์ส่งเสริมความปลอดภัยคุณภาพชีวิตที่ดีฐานทรัพยากรธรรมชาติที่มั่นคงและมีสภาพแวดล้อมที่เหมาะสม
4. แผนพัฒนาชาติให้ความสำคัญในการกระจายความเจริญไปชนบท
5. รัฐบาลได้กำหนดบทบาททิศทางการแก้ไขปัญหาของท้องถิ่นโดยตรง
6. มีเทคโนโลยีที่ทันสมัยเช่นคอมพิวเตอร์อินเทอร์เน็ต

#### อุปสรรค (Threat : T)

1. งบประมาณจากส่วนกลางที่จัดสรรไม่เพียงพอ
2. การแพร่กระจายของยาเสพติด
3. เกิดปัญหาจากภัยธรรมชาติเช่นวาตภัย, อุทกภัย, ไฟป่า, พื้นดินเริ่มเสื่อมและการใช้สารเคมีทางการเกษตร
4. ขาดการสนับสนุนงบประมาณจากภาครัฐในโครงการที่เกินศักยภาพ
5. ภาวะเศรษฐกิจอยู่ในช่วงสินค้าอุปโภค-บริโภคราคาแพงทำให้เศรษฐกิจชะลอตัว
6. สินค้าทางการเกษตรในพื้นที่ราคาตกต่ำ

### 3.2 การประเมินสถานการณ์สภาพแวดล้อมภายนอกที่เกี่ยวข้อง

จากการสำรวจและวิเคราะห์สภาพทางกายภาพของเทศบาลตำบลกรูด สามารถสรุปสภาพปัญหาของชุมชนได้ ดังนี้

#### 1. ด้านกายภาพ

เนื่องจากสภาพพื้นที่ของเทศบาลตำบลกรูด มีสภาพพื้นที่เป็นที่ราบและที่ราบลุ่ม เมื่อถึงฤดูฝนก็มีน้ำเอ่อล้นท่วมพื้นที่การเกษตรและที่อยู่อาศัยเป็นบางพื้นที่ของเทศบาลตำบล เพราะยังขาดการบูรณาการเรื่องการบริหารจัดการระบบการระบายน้ำที่มีประสิทธิภาพ กับพื้นที่เขตติดต่อก

#### 2. ด้านการคมนาคมและขนส่ง

ปัจจุบันเทศบาลตำบลกรูด มีถนนเชื่อมโยงกับหมู่บ้านในเขตเทศบาลและนอกเขตระบบและโครงข่ายถนนแต่ละสายในเขตเทศบาลส่วนใหญ่เป็นถนนลาดยางแอสฟัลท์ติกคอนกรีต ถนนคอนกรีตและถนนหินคลุก แต่ปัญหาทางด้านการคมนาคมส่วนใหญ่คือถนนยังไม่ครอบคลุมทุกพื้นที่ และถนนชำรุดในบางพื้นที่ ทำให้การคมนาคมไม่สะดวก

#### 3. ด้านแหล่งน้ำอุปโภคบริโภคและแหล่งน้ำเพื่อการเกษตร

การให้บริการน้ำประปายังไม่ครอบคลุมทุกพื้นที่ของเทศบาลตำบลกรูด โดยระบบน้ำประปาหมู่บ้าน

น้ำเพื่อการเกษตร เนื่องจากพื้นที่ที่มีการประกอบอาชีพหลัก คือ อาชีพการเกษตรกรรม เป็นส่วนใหญ่ ทำให้มีความต้องการใช้น้ำค่อนข้างมาก และยังไม่มีการจัดเก็บน้ำเพื่อใช้ในฤดูแล้งที่มีประสิทธิภาพและเพียงพอต่อปริมาณการใช้ และเกิดภาวะน้ำท่วมขังในฤดูฝน

#### 4. ไฟฟ้าแสงสว่าง

การให้บริการของการไฟฟ้าส่วนภูมิภาคยังไม่ครอบคลุมพื้นที่เทศบาลตำบลกรูด โดยเฉพาะถนนในซอยเกิดใหม่ต่างๆ

#### 5. ด้านสิ่งแวดล้อม

เนื่องจากเทศบาลตำบลกรูดเริ่มมีการขยายตัวของความเจริญมากขึ้น ทำให้เกิดแรงงานต่างด้าวและต่างถิ่นเพิ่มขึ้นอย่างรวดเร็ว ทำให้มีปัญหาด้านสิ่งแวดล้อมตามมา เช่น ปัญหาขยะ เนื่องจากประชาชนยังขาดความรู้ความเข้าใจในเรื่องการกำจัดขยะอย่างถูกวิธี และมีบุคคลนอกพื้นที่นำขยะมาทิ้งในพื้นที่, ปัญหาเรื่องผู้ประกอบการที่เป็นอันตรายต่อสุขภาพไม่มีความรู้ความเข้าใจในระเบียบวิธีปฏิบัติ และปัญหาการปล่อยน้ำเสียจากสถานประกอบการลงสู่แหล่งน้ำธรรมชาติโดยไม่มีการบำบัดน้ำเสียที่ถูกวิธี ซึ่งอาจทำให้เกิดปัญหาด้านสุขภาพแวดล้อมชุมชนในอนาคตได้

#### 6. ด้านการมีส่วนร่วมของประชาชน

ประชาชนยังมีความคิดว่าการบริหารจัดการเทศบาลเป็นหน้าที่ของผู้บริหาร และข้าราชการผู้ปฏิบัติงาน ตนไม่มีหน้าที่ที่จะต้องดูแลรับผิดชอบ ทำให้การมีส่วนร่วมในการเข้าร่วมกิจกรรมต่างๆ ยังไม่มากเท่าที่ควร

## ส่วนที่ 4

### การนำแผนพัฒนาท้องถิ่นสี่ปีไปสู่การปฏิบัติ

#### 1. ยุทธศาสตร์การพัฒนาและแผนงาน

ที่	ยุทธศาสตร์	ด้าน	แผนงาน	หน่วยงาน รับผิดชอบหลัก	หน่วยงาน สนับสนุน
1.	ด้านการศึกษาศาสนา วัฒนธรรมและ นันทนาการ	บริการชุมชนและ สังคม	แผนงานการศึกษา	สำนักปลัด	เทศบาล ตำบลจรูด
			แผนงานการศาสนา วัฒนธรรมและนันทนาการ		
2.	ด้านโครงสร้างพื้นฐาน	บริการชุมชนและ สังคม	แผนงานเคหะชุมชน	กองช่าง	
3.	ด้านสาธารณสุข คุณภาพ ชีวิตสังคมและชุมชน	บริการชุมชนและ สังคม	แผนงานสาธารณสุข	สำนักปลัด	
			แผนงานสังคมสงเคราะห์		
			แผนงานสร้างความเข้มแข็ง ของชุมชน		
		บริหารงานทั่วไป	แผนงานบริหารงานรักษา ความสงบภายใน	สำนักปลัด	
		ดำเนินงานอื่น	แผนงานงบบกลาง		
4.	ด้านเศรษฐกิจ กลุ่มอาชีพ การท่องเที่ยว	เศรษฐกิจ	แผนงานเกษตร	สำนักปลัด	
		บริการชุมชนและ สังคม	แผนงานเคหะและชุมชน		
5	ด้านทรัพยากรธรรมชาติ และสิ่งแวดล้อม	บริการชุมชนและ สังคม	แผนงานสร้างความเข้มแข็ง ของชุมชน	สำนักปลัด	
6	ด้านการเมืองการบริหาร	บริหารงานทั่วไป	แผนงานบริหารงานทั่วไป	สำนักปลัด กองคลัง	
รวม	6 ยุทธ	4 ด้าน	10 แผนงาน	3 กอง/สำนัก	

## 2. บัญชีโครงการพัฒนาท้องถิ่น

**รายละเอียดโครงการพัฒนา**  
**แผนพัฒนาท้องถิ่นสี่ปี (พ.ศ. 2561-2564)**  
**สำหรับองค์กรปกครองส่วนท้องถิ่นดำเนินการ**  
**เทศบาลตำบลกรูด อำเภอกาญจนดิษฐ์ จังหวัดสุราษฎร์ธานี**

- ก. ยุทธศาสตร์จังหวัดที่ 4 การพัฒนาสังคมปลอดภัยคุณภาพชีวิตที่ดีและมีศักยภาพในการแข่งขัน
- ข. ยุทธศาสตร์การพัฒนาขององค์กรปกครองส่วนท้องถิ่นในเขตจังหวัดสุราษฎร์ธานีที่ 5 ส่งเสริม พัฒนาคุณภาพชีวิต
1. ยุทธศาสตร์ ด้านการศึกษา ศาสนา วัฒนธรรมและนันทนาการ
- 1.1. แผนงาน การศึกษา

ที่	โครงการ	วัตถุประสงค์	เป้าหมาย (ผลผลิตของ โครงการ)	งบประมาณและที่ผ่านมา				ตัวชี้วัด (KPI)	ผลที่คาดว่าจะ ได้รับ	หน่วยงาน ที่รับผิดชอบ หลัก
				2561	2562	2563	2564			

1	โครงการสนับสนุนค่าใช้จ่ายการบริหารสถานศึกษา	เพื่อจ่ายเป็นค่าอาหารกลางวันและจัดการเรียนการสอนตามโครงการจัดการเรียนการสอน(รายหัว)ให้แก่ศูนย์พัฒนาเด็กเล็กบ้านกรูด	ศูนย์พัฒนาเด็กเล็กบ้านกรูด	600,000 (2560:574,200)	600,000	600,000	600,000	ร้อยละของเด็กที่ได้รับ	เด็กได้รับอาหารกลางวันอย่างเพียงพอและเด็กมีสื่อการเรียนการสอนอย่างเพียงพอและเหมาะสมกับวัย	แบบ ผ.01
2	โครงการสนับสนุนอาหารเสริม(นม)ให้กับเด็กเล็ก-ป.6	เพื่อเป็นอาหารเสริมให้แก่ศูนย์พัฒนาเด็กเล็กและโรงเรียนในตำบลกรูด	ศูนย์พัฒนาเด็กเล็ก 1 ศูนย์ และโรงเรียนภายในตำบล	1,600,000 (2560:1,500,000)	1,600,000	1,600,000	1,600,000	ร้อยละของเด็กที่ได้รับ	เด็กได้รับสารอาหารอย่างเพียงพอ	สำนักปลัดฯ

ที่	โครงการ	วัตถุประสงค์	เป้าหมาย (ผลผลิตของโครงการ)	งบประมาณและที่ผ่านมา				ตัวชี้วัด (KPI)	ผลที่คาดว่าจะได้รับ	หน่วยงาน ที่รับผิดชอบหลัก
				2561	2562	2563	2564			
3	โครงการส่งเสริมพัฒนาการตามช่วงวัยของเด็กเล็กศูนย์พัฒนาเด็กเล็กบ้านกรูด	- เพื่อให้เด็กเล็กมีพัฒนาการตามช่วงวัยอย่างมีคุณภาพและสมดุล	- เด็กเล็กของ ศพด. บ้านกรูดมีการพัฒนาการตามช่วงวัยอย่างมีคุณภาพและสมดุล	10,000 (2560:10,000)	10,000	10,000	10,000	ร้อยละของการพัฒนาการของเด็กเล็ก	เด็กเล็กมีคุณภาพและมีความสมดุล	สำนักปลัดฯ

4	โครงการส่งเสริม ประสบการณ์การเรียนรู้ ของ ศพด. บ้านกรูด	-เพื่อส่งเสริม ประสบการณ์การ เรียนรู้ ของระหว่าง เด็กเล็ก ครู	จัดกิจกรรมส่งเสริม ประสบการณ์การ เรียนรู้ /ทั้งใน/นอก สถานที่ ของ ศพด. บ้านกรูด	10,000 (2560:10,000)	10,000	10,000	10,000	ร้อยละของ กิจกรรม/เข้า ร่วมกิจกรรม	ได้มีการส่งเสริม ประสบการณ์การ เรียนรู้ /ทั้งใน/ นอกสถานที่ ของ ศพด. บ้านกรูด	สำนักปลัดฯ
5	โครงการสนับสนุนการ จัดทำแผนพัฒนา การศึกษา ของ เทศบาล ตำบลกรูด และ สถานศึกษาในสังกัด (ศพด.บ้านกรูด)	เพื่อให้งานการศึกษา และสถานศึกษาใน สังกัดได้มีความรู้ ความเข้าใจในการ จัดทำแผนพัฒนา การศึกษาในการจัด การศึกษาที่ถูกต้อง	งานการศึกษา สำนักปลัดเทศบาล และสถานศึกษาใน สังกัดมีแผนพัฒนา การศึกษาในการจัด การศึกษาที่ถูกต้อง	5,000 (2560:5,000)	5,000	5,000	5,000	ร้อยละของงาน การศึกษา และ สถานศึกษามี การจัดทำ แผนพัฒนา การศึกษาที่ ถูกต้อง	งานการศึกษา และ สถานศึกษา (ศพด. บ้านกรูด) มีการ จัดทำแผนพัฒนา การศึกษาที่ถูกต้อง	สำนักปลัดฯ

แบบ ผ.01

ที่	โครงการ	วัตถุประสงค์	เป้าหมาย (ผลผลิตของ โครงการ)	งบประมาณและที่ผ่านมา				ตัวชี้วัด (KPI)	ผลที่คาดว่าจะ ได้รับ	หน่วยงาน ที่รับผิดชอบ หลัก
				2561	2562	2563	2564			



6	โครงการติดตั้งระบบเครือข่ายโทรศัพท์และอินเทอร์เน็ต	เพื่อติดตั้งระบบสื่อสาร การค้นหา การประชาสัมพันธ์	ติดตั้งระบบเครือข่าย โทรศัพท์ และ อินเทอร์เน็ตของ ศพด.บ้านกรูด	10,000				การติดตั้งระบบเครือข่ายการสื่อสาร	มีเครือข่าย โทรศัพท์ และอินเทอร์เน็ต ของ ศพด.บ้านกรูด	สำนักปลัด
7	โครงการจัดกิจกรรมส่งเสริมเด็ก และเยาวชนของเทศบาลตำบลกรูด เนื่องในงานวันเด็กแห่งชาติ	- เพื่อส่งเสริมให้เด็กและเยาวชนได้มีกิจกรรม ที่แสดงออกในการเป็นเด็ก เยาวชนที่ดีในอนาคต รู้จักค่านิยมของคนไทย	จัดกิจกรรมส่งเสริมให้เด็กและเยาวชน ในเขตเทศบาลตำบลกรูด	100,000 (2560:100,000)	100,000	100,000	100,000	ร้อยละของ เด็ก เยาวชนที่มีกิจกรรมที่แสดงออกที่ดี	เด็ก และเยาวชนได้รับการส่งเสริมกิจกรรมที่เป็นประโยชน์ที่ดีในอนาคต และได้เรียนรู้ค่านิยมของคนไทย	สำนักปลัดฯ
8	โครงการปรับปรุงหรือซ่อมแซมอาคารสถานศึกษาในสังกัด หลังเก่า ศพด.บ้านกรูด	เพื่อให้สถานศึกษาในสังกัด ศพด.บ้านกรูด มีสภาพสมบูรณ์ มั่นคง แข็งแรง และมีความปลอดภัยพร้อมทั้งเอื้อต่อการจัดการเรียนการสอน	ปรับปรุงหรือซ่อมแซมอาคารหลังเก่า ของ ศพด.บ้านกรูดตามแบบแปลนที่เทศบาลตำบลกรูดกำหนด		500,000			สถานศึกษามีอาคารเรียน และภูมิทัศน์ที่เหมาะสม	สถานศึกษา มีความปลอดภัย มีความพร้อมต่อเด็กเล็ก	สำนักปลัดฯ

แบบ ผ.01

ก. ยุทธศาสตร์จังหวัดที่ 4 การพัฒนาสังคมปลอดภัยคุณภาพชีวิตที่ดีและมีศักยภาพในการแข่งขัน

ข. ยุทธศาสตร์การพัฒนาขององค์กรปกครองส่วนท้องถิ่นในเขตจังหวัดสุราษฎร์ธานีที่ 4 ส่งเสริม อนุรักษ์ ศาสนา ศิลปะ วัฒนธรรม จารีประเพณี และภูมิปัญญาท้องถิ่น

1. ยุทธศาสตร์ ด้านการศึกษา ศาสนา วัฒนธรรมและนันทนาการ

1.2 แผนงาน การศาสนาวัฒนธรรมและนันทนาการ

ที่	โครงการ	วัตถุประสงค์	เป้าหมาย (ผลผลิตของ โครงการ)	งบประมาณและที่ผ่านมา				ตัวชี้วัด (KPI)	ผลที่คาดว่าจะได้รับ	หน่วยงาน ที่รับผิดชอบ หลัก
				2561	2562	2563	2564			
1	โครงการค่ายคุณธรรม จริยธรรม ให้กับเด็ก และเยาวชนของ ชุมชนมุสลิมในเขต เทศบาลตำบลกรูด	ส่งเสริมให้เด็กและ เยาวชนของชุมชนมุสลิม จำนวน 4 มัสยิด ได้มี ความรู้ ความเข้าใจ เกี่ยวกับคุณธรรมและ จริยธรรม หลักของ ศาสนา จารีตประเพณี ที่ใช้ในชีวิตประจำวัน	เด็กและเยาวชนของ ชุมชนมุสลิมจำนวน 4 มัสยิด ได้มีความรู้ ความเข้าใจ เกี่ยวกับ คุณธรรมและจริยธรรม หลักของศาสนา จารีต ประเพณี ที่ใช้ใน ชีวิตประจำวัน	100,000	100,000	100,000	100,000	ร้อยละของ เด็ก เยาวชน ของชุมชน มุสลิมที่เข้าค่าย คุณธรรม จริยธรรม	เด็ก และเยาวชน ชุมชนมีความรู้ เกี่ยวกับหลัก คุณธรรม และ จริยธรรมเพิ่มขึ้น	สำนักปลัดฯ

ที่	โครงการ	วัตถุประสงค์	เป้าหมาย (ผลผลิตของ โครงการ)	งบประมาณและที่ผ่านมา				ตัวชี้วัด (KPI)	ผลที่คาดว่าจะ ได้รับ	หน่วยงาน ที่รับผิดชอบ หลัก
				2561	2562	2563	2564			
2	โครงการส่งเสริม กิจกรรมวันสำคัญทาง ศาสนา	- เพื่อเป็นการส่งเสริมให้ ประชาชนในเขต เทศบาลตำบลกรูดได้มี การปฏิบัติกิจกรรมเนื่อง ในวันสำคัญทางศาสนา - เพื่อเป็นการทำนุบำรุง ส่งเสริมกิจกรรม วัน สำคัญทางพุทธศาสนา	จัดกิจกรรมที่เป็น ส่งเสริมทางศาสนา เกี่ยวกับการปฏิบัติ ศาสนกิจในวัดที่อยู่ใน เขตเทศบาลตำบลกรูด ให้กับ คณะผู้บริหาร สมาชิกสภา ผู้นำ ท้องที่ ท้องถิ่นและ ประชาชนภายในเขต เทศบาลตำบลกรูด	30,000 (2560:30,000)	30,000	30,000	30,000	ร้อยละของ กิจกรรมที่ ส่งเสริมให้กับ กลุ่มเป้าหมาย ได้ปฏิบัติ ศาสนกิจในวัน สำคัญของพุทธ ศาสนาอย่าง ต่อเนื่อง	คณะผู้บริหาร สมาชิกสภา ผู้นำ ท้องที่ ท้องถิ่นและ ประชาชนภายใน เขตเทศบาลตำบลกรูด ได้มีการปฏิบัติ ศาสนกิจในวัน สำคัญของพุทธ ศาสนาอย่าง ต่อเนื่อง	สำนักปลัดฯ

3	<p>โครงการส่งเสริมการจัดกิจกรรมการปฏิบัติศาสนกิจในเดือนรอมฎอน</p>	<p>- เพื่อส่งเสริมการเรียนรู้การจัดกิจกรรมของชุมชนมุสลิมในเขตเทศบาลตำบลกรูด ในปฏิบัติศาสนกิจในเดือนรอมฎอน</p>	<p>สนับสนุนเพื่อเป็นค่าใช้จ่าย ชุมชนมุสลิมของมัสยิดที่ตั้งอยู่ในเขตเทศบาล</p>	<p>30,000 (2560:20,000)</p>	<p>30,000</p>	<p>30,000</p>	<p>30,000</p>	<p>ร้อยละของการส่งเสริมการเรียนรู้ของชุมชนมุสลิม</p>	<p>ชุมชนมุสลิมในเขตเทศบาลตำบลกรูด ได้มีการเรียนรู้การปฏิบัติศาสนาของศาสนาอิสลามได้อย่างถูกต้อง</p>	<p>สำนักปลัดฯ</p>
---	---	---	---	---------------------------------	---------------	---------------	---------------	--	--	-------------------

แบบ ผ.01

ที่	โครงการ	วัตถุประสงค์	เป้าหมาย (ผลผลิตของโครงการ)	งบประมาณและที่ผ่านมา				ตัวชี้วัด (KPI)	ผลที่คาดว่าจะได้รับ	หน่วยงานที่รับผิดชอบหลัก
				2561	2562	2563	2564			

4	โครงการส่งเสริมกิจกรรม ประเพณี ชักพระ	เพื่อส่งเสริมและอนุรักษ์วัฒนธรรม ประเพณีท้องถิ่น - เพื่อให้พุทธศาสนิกชนและประชาชนทั่วไปได้มีกิจกรรมส่งเสริมอนุรักษ์วัฒนธรรม จารีต ประเพณีและภูมิปัญญาท้องถิ่น	จัดกิจกรรมการแสดง การอนุรักษ์ ประเพณีวัฒนธรรม ขบวนแห่ชักพระและ กิจกรรมที่เกี่ยวข้อง	100,000 (2560:100,000)	100,000	100,000	100,000	ร้อยละของกิจกรรมที่ส่งเสริมและอนุรักษ์ ประเพณี วัฒนธรรมและ ผู้เข้าร่วมกิจกรรม	- มีการส่งเสริมและอนุรักษ์วัฒนธรรม ประเพณีท้องถิ่น - พุทธศาสนิกชนและประชาชนทั่วไปได้มีกิจกรรมส่งเสริมอนุรักษ์ วัฒนธรรม จารีต ประเพณีและภูมิปัญญาท้องถิ่น	สำนักปลัดฯ
5	โครงการรดน้ำขอพรผู้สูงอายุสืบสานประเพณี วัฒนธรรม เนื่องในเทศกาลวันสงกรานต์	- เพื่อส่งเสริมและอนุรักษ์วัฒนธรรม ประเพณีท้องถิ่น - เพื่อให้พุทธศาสนิกชนและประชาชนทั่วไปได้มีกิจกรรมส่งเสริมอนุรักษ์ วัฒนธรรม จารีต ประเพณีและภูมิปัญญาท้องถิ่น	- จัดกิจกรรมสืบสานประเพณีวัฒนธรรม สรงน้ำพระ รดน้ำขอพรผู้สูงอายุ - จัดกิจกรรมการแสดงการอนุรักษ์ ประเพณีวัฒนธรรม และการละเล่นพื้นบ้าน	50,000 (2560:50,000)	50,000	50,000	50,000	ร้อยละของกิจกรรมที่ส่งเสริมและอนุรักษ์ ประเพณี วัฒนธรรมและ ผู้สูงอายุผู้เข้าร่วมกิจกรรมทุกคน	- มีการส่งเสริมและอนุรักษ์วัฒนธรรม ประเพณีท้องถิ่น - พุทธศาสนิกชนและประชาชนทั่วไปได้มีกิจกรรมส่งเสริมอนุรักษ์ วัฒนธรรม จารีต ประเพณีและภูมิปัญญาท้องถิ่น	สำนักปลัดฯ

แบบ ผ.01

ที่	โครงการ	วัตถุประสงค์	เป้าหมาย (ผลผลิตของ โครงการ)	งบประมาณและที่ผ่านมา				ตัวชี้วัด (KPI)	ผลที่คาดว่าจะได้รับ	หน่วยงาน ที่รับผิดชอบ หลัก
				2561	2562	2563	2564			
6	โครงการสืบสาน ประเพณี วัฒนธรรมเนื่อง วันลอยกระทง	- เพื่อส่งเสริมและอนุรักษ์ วัฒนธรรม ประเพณีท้องถิ่น - เพื่อให้ประชาชนทั่วไปได้ มีกิจกรรมสืบสานประเพณี และภูมิปัญญาท้องถิ่น	- จัดกิจกรรมสืบสาน ประเพณีวัฒนธรรม เนื่องในวันลอย กระทง - จัดกิจกรรมการ แสดงการอนุรักษ์ ประเพณีวัฒนธรรม ท้องถิ่น	50,000 (2560:50,000)	50,000	50,000	50,000	ร้อยละของกิจกรรม ที่สืบสาน ประเพณี วัฒนธรรมเกี่ยววัน ลอยกระทง/ ผู้เข้าร่วมกิจกรรมทุก คน	- มีการส่งเสริมและ อนุรักษ์วัฒนธรรม ประเพณีท้องถิ่น - ประชาชนทั่วไปได้มี กิจกรรมส่งเสริมสืบสาน จารีตประเพณีและภูมิ ปัญญาท้องถิ่น	สำนักปลัดฯ

7	โครงการการบริหารจัดการงานราชพิธี/รัฐพิธี และวันสำคัญทางราชการ	<ul style="list-style-type: none"> <li>- เพื่อส่งเสริมและอนุรักษ์วัฒนธรรม ประเพณี งานราชพิธี /รัฐพิธี /วันสำคัญทางราชการ และงานเตรียมการรับเสด็จที่เกี่ยวข้อง</li> <li>- เพื่อให้คณะผู้บริหาร สมาชิกสภา ผู้นำท้องที่ ท้องถิ่นและประชาชนภายในเขตเทศบาลนคร ได้มีการเข้าร่วมประเพณีงานราชพิธี /รัฐพิธี /วันสำคัญทางราชการ และงานเตรียมการรับเสด็จที่เกี่ยวข้องอย่างต่อเนื่อง ตลอดจนกิจกรรมเกี่ยวเนื่องกับการปกป้องสถาบันฯลฯ</li> </ul>	การจัดกิจกรรมเพื่อเข้าร่วมงาน ราชพิธี /รัฐพิธี /วันสำคัญทางราชการ และงานเตรียมการรับเสด็จฯ	200,000 (2560:50,000)	200,000	200,000	200,000	ร้อยละของกิจกรรมส่งเสริมและอนุรักษ์วัฒนธรรม ประเพณี งานราชพิธี /รัฐพิธี /วันสำคัญทางราชการ และงานเตรียมการรับเสด็จฯที่เกี่ยวข้อง ร้อยละของคณะผู้บริหาร สมาชิกสภา ผู้นำท้องที่ ท้องถิ่นและประชาชนภายในเขตเทศบาลนคร ได้มีการเข้าร่วม	-มีการส่งเสริมและอนุรักษ์วัฒนธรรม ประเพณี งานราชพิธี /รัฐพิธี /วันสำคัญทางราชการ และงานเตรียมการรับเสด็จที่เกี่ยวข้อง - คณะผู้บริหาร สมาชิกสภา ผู้นำท้องที่ ท้องถิ่นและประชาชนภายในเขตเทศบาลนคร ได้มีการเข้าร่วมประเพณี งานราชพิธี /รัฐพิธี /วันสำคัญทางราชการ และงานเตรียมการรับเสด็จที่เกี่ยวข้องอย่างต่อเนื่อง	สำนักปลัดฯ
---	---	---	--	--------------------------	---------	---------	---------	---	--	------------

แบบ ผ.01

ที่	โครงการ	วัตถุประสงค์	เป้าหมาย (ผลผลิตของโครงการ)	งบประมาณและที่ผ่านมา				ตัวชี้วัด (KPI)	ผลที่คาดว่าจะได้รับ	หน่วยงานที่รับผิดชอบหลัก
				2561	2562	2563	2564			

8	โครงการจัดหา/สนับสนุนอุปกรณ์ให้กับลานกีฬาประจำหมู่บ้าน	เพื่อส่งเสริมให้ประชาชนได้มีการออกกำลังกาย-จัดหา/สนับสนุนอุปกรณ์ที่เกี่ยวข้องด้านกีฬา	สนับสนุนวัสดุอุปกรณ์การกีฬาให้กับหมู่บ้านทุกชุม (หมู่ที่ 1-10)	100,000	100,000	100,000	100,000	จำนวนหมู่บ้านที่ได้รับวัสดุอุปกรณ์	ราษฎรได้มีอุปกรณ์กีฬาทำกิจกรรมมีสุขภาพจิตและสุขภาพกายดีขึ้น	สำนักปลัดฯ
9	โครงการกีฬาต้านยาเสพติดเทศบาลตำบลกรูดสัมพันธ์	เพื่อให้ราษฎรมีส่วนร่วมในกิจกรรมการแข่งขันกีฬาเพื่อห่างไกลยาเสพติด เพื่อให้คณะผู้บริหาร ผู้นำท้องที่ ท้องถิ่น ผู้นำกลุ่มองค์กรที่จัดตั้งขึ้นได้ร่วมกันจัดกิจกรรมที่เกี่ยวกับการต้านยาเสพติด	จัดกิจกรรมแข่งขันกีฬาด้านยาเสพติดเทศบาลตำบลกรูดสัมพันธ์	150,000 (2560:100,000)	150,000	150,000	150,000	ร้อยละของผู้เข้าร่วม	ราษฎรร่วมการแข่งขันมีสุขภาพดี ห่างไกลยาเสพติด	สำนักปลัดฯ

แบบ ผ.01

ที่	โครงการ	วัตถุประสงค์	เป้าหมาย	งบประมาณและที่ผ่านมา	ตัวชี้วัด	ผลที่คาดว่าจะ	หน่วยงาน
-----	---------	--------------	----------	----------------------	-----------	---------------	----------



				2561	2562	2563	2564			
10	โครงการส่งเสริมทักษะการออกกำลังกายอย่างถูกวิธี	- เพื่อส่งเสริมทักษะให้ประชาชนได้มีกรออกกำลังกายตามวัยอย่างถูกวิธี - เพื่อเป็นการส่งเสริมสุขภาพให้ร่างกายแข็งแรงสมบูรณ์	- ส่งเสริม/สนับสนุนทักษะการออกกำลังกายอย่างถูกวิธีให้กับกลุ่ม องค์กร ชมรมที่ได้จัดตั้งขึ้นในแต่ละหมู่บ้าน(หมู่ที่ 1- 10)	100,000 (2560:100,000)	100,000	100,000	100,000	- ร้อยละของส่งเสริมทักษะวิธีการออกกำลังกายที่ถูกต้อง - ร้อยละของผู้เข้าร่วมกิจกรรม	- กลุ่ม องค์กร ชมรมที่ได้จัดตั้งขึ้นได้มีการเรียนรู้ทักษะที่ออกกำลังกายตามวัยได้อย่างถูกวิธี ประชาชนทั่วไปได้มีสุขภาพร่างกายแข็งแรงเพิ่มขึ้น	สำนักปลัดฯ
11	โครงการจัดส่งนักกีฬาหรือทีมนักกีฬาเข้าร่วมทำการแข่งขันกีฬาตามรายการต่างๆ	เพื่อจัดส่งนักกีฬาหรือนักกีฬาเข้าร่วมการแข่งขันกีฬาอำเภอ จังหวัด ชมรม องค์กร หน่วยงานต่างๆ ฯลฯ	สนับสนุน/ส่งเสริมนักกีฬาของตำบล	150,000 (2560:100,000)	150,000	150,000	150,000	จำนวนครั้งของกิจกรรมที่ร่วมการแข่งขัน	นักกีฬาได้รับการพัฒนา	สำนักปลัดฯ
12	โครงการจัดหา/จัดซื้ออุปกรณ์เครื่องออกกำลังกายกลางแจ้งพร้อมติดตั้งให้กับลานกีฬา	เพื่อจัดหา/จัดซื้อวัสดุอุปกรณ์การออกกำลังกายกลางแจ้งให้กับลานกีฬา และส่งเสริมให้ราษฎรมีสุขภาพแข็งแรงหันมาเล่นกีฬา	อุปกรณ์ออกกำลังกายกลางแจ้ง	300,000	100,000	100,000	100,000	จำนวนอุปกรณ์การออกกำลังกายกลางแจ้ง	ราษฎรมีสุขภาพแข็งแรง	สำนักปลัด

- ก. ยุทธศาสตร์จังหวัดที่ 3 การเชื่อมโยงเส้นทางคมนาคมและศูนย์โลจิสติกส์ (Logistics) ภาคใต้ตอนบน  
 ข. ยุทธศาสตร์การพัฒนาขององค์กรปกครองส่วนท้องถิ่นในเขตจังหวัดสุราษฎร์ธานี ที่ 3 พัฒนาโครงสร้างพื้นฐาน

2. ยุทธศาสตร์ ด้านโครงสร้างพื้นฐาน

2.1 แผนงาน เคหะและชุมชน

ที่	โครงการ	วัตถุประสงค์	เป้าหมาย (ผลผลิตของ โครงการ)	งบประมาณและที่ผ่านมา				ตัวชี้วัด (KPI)	ผลที่คาดว่าจะ ได้รับ	หน่วยงาน ที่รับผิดชอบ หลัก
				2561	2562	2563	2564			
1	โครงการบุกเบิกถนนสาย หน้าชีวิต หมู่ที่ 1	เพื่อให้ประชาชน ได้ใช้ถนนในการ สัญจรที่สะดวก	บุกเบิกถนนผิวจราจร กว้าง 4.00 เมตร ระยะทาง 2,500 เมตร	1,400,000				ร้อยละของผู้ใช้ เส้นทาง ปลอดภัยและ สะดวก	ประชาชนมี เส้นทาง คมนาคมในการ สัญจร การ ขนส่งที่มีความ สะดวก รวดเร็ว	กองช่าง
2	โครงการซ่อมสร้าง ถนนลาดยางผิวจราจรแอส ฟัลท์ติกคอนกรีตสายซอย พัฒนา 1 หมู่ที่ 2	เพื่อให้ประชาชน ได้ใช้ถนนในการ สัญจรที่สะดวก	ปรับปรุงพื้นทางและ ผิวจราจรกว้าง 5.00 เมตร ระยะทาง 1,250 เมตร	2,375,000				ร้อยละของผู้ใช้ เส้นทาง ปลอดภัยและ สะดวก	ประชาชนมี เส้นทาง คมนาคมในการ สัญจร การ ขนส่งที่มีความ สะดวก รวดเร็ว	กองช่าง

ที่	โครงการ	วัตถุประสงค์	เป้าหมาย (ผลผลิตของ โครงการ)	งบประมาณและที่ผ่านมา				ตัวชี้วัด (KPI)	ผลที่คาดว่าจะได้รับ	หน่วยงาน ที่รับผิดชอบ หลัก
				2561	2562	2563	2564			
3	โครงการก่อสร้างถนนคอนกรีตเสริมเหล็ก สายบ้านนายอารมณ-สำนักไฟ หมู่ที่ 3	เพื่อให้ประชาชนได้ใช้ถนนในการสัญจรที่สะดวก	ก่อสร้างถนนคอนกรีตเสริมเหล็ก ผิวจราจรกว้าง 5.00 เมตร หนา 0.15 เมตร ระยะทาง 1,000 เมตร	3,000,000	3,000,000			ร้อยละของผู้ใช้เส้นทางปลอดภัยและสะดวก	ประชาชนมีเส้นทางคมนาคมในการสัญจร การขนส่งที่มีความสะดวก รวดเร็ว	กองช่าง
4	โครงการก่อสร้างถนนคอนกรีตเสริมเหล็กสายบ้านนายวินัย-นอกไร่ หมู่ที่ 4	เพื่อให้ประชาชนได้ใช้ถนนในการสัญจรที่สะดวก	ก่อสร้างถนนคอนกรีตเสริมเหล็ก ผิวจราจรกว้าง 4.00 เมตร หนา 0.15 เมตร ระยะทาง 500 เมตร	1,200,000				ร้อยละของผู้ใช้เส้นทางปลอดภัยและสะดวก	ประชาชนมีเส้นทางคมนาคมในการสัญจร การขนส่งที่มีความสะดวก รวดเร็ว	กองช่าง

5	โครงการก่อสร้างถนนคอนกรีตเสริมเหล็กสายนายผก หมู่ที่ 5	เพื่อให้ประชาชนได้ใช้ถนนในการสัญจรที่สะดวก	ก่อสร้างถนนคอนกรีตเสริมเหล็ก ผิวจราจรกว้าง 4.00 เมตร หนา 0.15 เมตร ระยะทาง 500 เมตร	1,200,000	1,200,000			ร้อยละของผู้ใช้เส้นทางปลอดภัยและสะดวก	ประชาชนมีเส้นทางคมนาคมในการสัญจร การขนส่งที่มีความสะดวก รวดเร็ว	กองช่าง
---	---	--	---	-----------	-----------	--	--	---------------------------------------	---	---------

ที่	โครงการ	วัตถุประสงค์	เป้าหมาย (ผลผลิตของโครงการ)	งบประมาณและที่ผ่านมา				ตัวชี้วัด (KPI)	ผลที่คาดว่าจะได้รับ	หน่วยงานที่รับผิดชอบหลัก
				2561	2562	2563	2564			
6	โครงการก่อสร้างถนนคอนกรีตเสริมเหล็กสายแม่เหล็ก หมู่ที่ 6	เพื่อให้ประชาชนได้ใช้ถนนในการสัญจรที่สะดวก	ก่อสร้างถนนคอนกรีตเสริมเหล็ก ผิวจราจรกว้าง 4.00 เมตร หนา 0.15 เมตร ระยะทาง 500 เมตร	1,200,000	1,200,000			ร้อยละของผู้ใช้เส้นทางปลอดภัยและสะดวก	ประชาชนมีเส้นทางคมนาคมในการสัญจร การขนส่งที่มีความสะดวก รวดเร็ว	กองช่าง

แบบ ผ.01

7	โครงการซ่อมสร้างถนนลาดยางผิวจราจรแอสฟัลท์ติกคอนกรีตสายคลองมัน – โรงไม้ หมู่ที่ 7	เพื่อให้ประชาชนได้ใช้ถนนในการสัญจรที่สะดวก	ปรับปรุงพื้นทางและผิวจราจรกว้าง 5.00 เมตร ระยะทาง 2,450 เมตร	4,655,000				ร้อยละของผู้ใช้เส้นทางปลอดภัยและสะดวก	ประชาชนมีเส้นทางคมนาคมในการสัญจร การขนส่งที่มีความสะดวก รวดเร็ว	กองช่าง
8	โครงการก่อสร้างถนนคอนกรีตเสริมเหล็กสายตาวัน-ฤทธิรงค์ หมู่ที่ 8	เพื่อให้ประชาชนได้ใช้ถนนในการสัญจรที่สะดวก	ก่อสร้างถนนคอนกรีตเสริมเหล็ก ผิวจราจรกว้าง 4.00 เมตร ระยะทาง 500 เมตร	1,200,000	1,200,000			ร้อยละของผู้ใช้เส้นทางปลอดภัยและสะดวก	ประชาชนมีเส้นทางคมนาคมในการสัญจร การขนส่งที่มีความสะดวก รวดเร็ว	กองช่าง

แบบ ผ.01

ที่	โครงการ	วัตถุประสงค์	เป้าหมาย (ผลผลิตของโครงการ)	งบประมาณและที่ผ่านมา				ตัวชี้วัด (KPI)	ผลที่คาดว่าจะได้รับ	หน่วยงานที่รับผิดชอบหลัก
				2561	2562	2563	2564			

9	โครงการปรับปรุงถนนหินคลุกพร้อมบดอัดสายไฟฟ้า - เขาหวาย หมู่ที่ 9	เพื่อให้ประชาชนได้ใช้ถนนในการสัญจรที่สะดวก	ปรับปรุงถนนหินคลุกผิวจราจรกว้าง 4.00 เมตร ระยะทาง 2,000 เมตร	1,120,000				ร้อยละของผู้ใช้เส้นทางปลอดภัยและสะดวก	ประชาชนมีเส้นทางคมนาคมในการสัญจร การขนส่งที่มีความสะดวก รวดเร็ว	กองช่าง
10	โครงการก่อสร้างถนนลาดยางผิวจราจร แอสฟัลท์ติกคอนกรีตสายข้างโรงเรียนกำสนราษฎร์อุทิศ - เขาพับผ้า หมู่ที่ 10	เพื่อให้ประชาชนได้ใช้ถนนในการสัญจรที่สะดวก	ก่อสร้างถนนผิวจราจรกว้าง 4.00 เมตร ระยะทาง 1,450 เมตร	2,900,000				ร้อยละของผู้ใช้เส้นทางปลอดภัยและสะดวก	ประชาชนมีเส้นทางคมนาคมในการสัญจร การขนส่งที่มีความสะดวก รวดเร็ว	กองช่าง

แบบ ผ.01

ที่	โครงการ	วัตถุประสงค์	เป้าหมาย (ผลผลิตของ โครงการ)	งบประมาณและที่ผ่านมา				ตัวชี้วัด (KPI)	ผลที่คาดว่าจะได้รับ	หน่วยงาน ที่รับผิดชอบ หลัก
				2561	2562	2563	2564			
11	โครงการซ่อมแซมถนนหินคลุกภายในตำบลกรูด หมู่ที่ 1 - 10	เพื่อให้ประชาชนได้ใช้ถนนในการสัญจรที่สะดวก	ซ่อมแซมถนนหินคลุก/จัดซื้อหินคลุกสำหรับซ่อมแซมถนนหินคลุกทุกสายทางภายในตำบลกรูด หรือตามสายทางที่เทศบาลตำบลกรูดกำหนด	800,000 (2560:800,000)	800,000	800,000	800,000	-ร้อยละของ ของผู้ใช้ เส้นทาง ปลอดภัยและ สะดวก	ประชาชนมี เส้นทางคมนาคม ในการสัญจร การขนส่งที่มี ความสะดวก รวดเร็ว	กองช่าง
12	โครงการซ่อมแซมถนนลาดยางภายในตำบลกรูด หมู่ที่ 1 - 10	เพื่อให้ประชาชนได้ใช้ถนนในการสัญจรที่สะดวก	ซ่อมแซมถนนลาดยางทุกสายทางภายในตำบลกรูด หรือตามสายทางที่เทศบาลตำบลกรูดกำหนด	2,000,000 (2560:2,000,000)	2,000,000	2,000,000	2,000,000	-ร้อยละของ ของผู้ใช้ เส้นทาง ปลอดภัยและ สะดวก	ประชาชนมี เส้นทางคมนาคม ในการสัญจร การขนส่งที่มี ความสะดวก รวดเร็ว	กองช่าง

13	โครงการซ่อมแซมถนนคอนกรีตเสริมเหล็กภายในตำบลกรูด หมู่ที่ 1 - 10	เพื่อให้ประชาชนได้ใช้ถนนในการสัญจรที่สะดวก	ซ่อมแซมถนนคอนกรีตเสริมเหล็ก ทุกสายทางภายในตำบลกรูด หรือตามสายทางที่เทศบาลตำบลกรูดกำหนด	1,000,000 (2560:1,000,000)	1,000,000	1,000,000	1,000,000	-ร้อยละของ ของผู้ใช้ เส้นทาง ปลอดภัยและ สะดวก	ประชาชนมี เส้นทางคมนาคม ในการสัญจร การขนส่งที่มี ความสะดวก รวดเร็ว	กองช่าง
----	--	--	--	-------------------------------	-----------	-----------	-----------	---	---	---------

แบบ ผ.01

ที่	โครงการ	วัตถุประสงค์	เป้าหมาย (ผลผลิตของ โครงการ)	งบประมาณและที่ผ่านมา				ตัวชี้วัด (KPI)	ผลที่คาดว่าจะได้รับ	หน่วยงาน ที่รับผิดชอบ หลัก
				2561	2562	2563	2564			
14	โครงการขุดลอกแหล่งน้ำเช่นห้วย หนอง คลอง บึง สระเก็บน้ำ ภายในตำบลกรูด หมู่ที่ 1 - 10	เพื่อแก้ปัญหาหน้าท่วมขังการระบายน้ำกักเก็บน้ำไว้ใช้เพื่อการเกษตร	ขุดลอกแหล่งน้ำเช่นห้วย หนอง คลอง บึง สระเก็บน้ำ ภายในตำบลกรูด หมู่ที่ 1 - 10 ตามแบบที่เทศบาลตำบลกรูดกำหนด	1,000,000 (2560:1,000,000)	1,000,000	1,000,000	1,000,000	ร้อยละของ ราษฎรที่ได้รับ ประโยชน์จาก แหล่งน้ำ	ราษฎรมีน้ำเพื่อ การอุปโภคบริโภค และทางการเกษตร อย่างเพียงพอ	กองช่าง/ อบจ/ หน่วยงานอื่น



15	โครงการก่อสร้างถนนคอนกรีตเสริมเหล็กสายบ้านนายอรมณ-สำนักไฟ หมู่ที่ 1	เพื่อให้ประชาชนได้ใช้ถนนในการสัญจรที่สะดวก	ก่อสร้างถนนคอนกรีตเสริมเหล็ก ผิวจราจรกว้าง 5.00 เมตร หนา 0.15 เมตร ระยะทาง 500 เมตร		1,500,000			ร้อยละของผู้ใช้เส้นทางปลอดภัยและสะดวก	ประชาชนมีเส้นทางคมนาคมในการสัญจร การขนส่งที่มีความสะดวก รวดเร็ว	กองช่าง
16	โครงการก่อสร้างถนนคอนกรีตสายซอยพัฒนา 2 หมู่ที่ 2	เพื่อให้ประชาชนได้ใช้ถนนในการสัญจรที่สะดวก	ก่อสร้างถนนคอนกรีตเสริมเหล็ก ผิวจราจรกว้าง 4.00 เมตร หนา 0.15 เมตร ระยะทาง 500 เมตร		1,200,000	1,200,000		ร้อยละของผู้ใช้เส้นทางปลอดภัยและสะดวก	ประชาชนมีเส้นทางคมนาคมในการสัญจร การขนส่งที่มีความสะดวก รวดเร็ว	กองช่าง

ที่	โครงการ	วัตถุประสงค์	เป้าหมาย (ผลผลิตของโครงการ)	งบประมาณและที่ผ่านมา				ตัวชี้วัด (KPI)	ผลที่คาดว่าจะได้รับ	หน่วยงานที่รับผิดชอบหลัก
				2561	2562	2563	2564			

17	โครงการก่อสร้างถนนคอนกรีตสายต้นถนน หมู่ที่ 3	เพื่อให้ประชาชนได้ใช้ถนนในการสัญจรที่สะดวก	ก่อสร้างถนนคอนกรีตเสริมเหล็ก ผิวจราจรกว้าง 4.00 เมตร หนา 0.15 เมตร ระยะทาง 400 เมตร		960,000			ร้อยละของผู้ใช้เส้นทางปลอดภัยและสะดวก	ประชาชนมีเส้นทางคมนาคมในการสัญจร การขนส่งที่มีความสะดวก รวดเร็ว	กองช่าง
18	โครงการก่อสร้างถนนคอนกรีตเสริมเหล็กสายศาลาหมู่บ้าน หมู่ที่ 4	เพื่อให้ประชาชนได้ใช้ถนนในการสัญจรที่สะดวก	ก่อสร้างถนนคอนกรีตเสริมเหล็ก ผิวจราจรกว้าง 4.00 เมตร หนา 0.15 เมตร ระยะทาง 500 เมตร		1,200,000			ร้อยละของผู้ใช้เส้นทางปลอดภัยและสะดวก	ประชาชนมีเส้นทางคมนาคมในการสัญจร การขนส่งที่มีความสะดวก รวดเร็ว	กองช่าง
19	โครงการก่อสร้างถนนคอนกรีตเสริมเหล็กสายบ่อน้ำร้อน-หินโงก หมู่ที่ 5	เพื่อให้ประชาชนได้ใช้ถนนในการสัญจรที่สะดวก	ก่อสร้างถนนคอนกรีตเสริมเหล็ก ผิวจราจรกว้าง 4.00 เมตร หนา 0.15 เมตร ระยะทาง 500 เมตร		1,200,000	1,200,000		ร้อยละของผู้ใช้เส้นทางปลอดภัยและสะดวก	ประชาชนมีเส้นทางคมนาคมในการสัญจร การขนส่งที่มีความสะดวก รวดเร็ว	กองช่าง
20	โครงการซ่อมสร้างถนนลาดยางสายในบ้าน – จันทน์สุพรรณ หมู่ที่ 6	เพื่อให้ประชาชนได้ใช้ถนนในการสัญจรที่สะดวก	ปรับปรุงพื้นทางและผิวจราจรโดยเทคอนกรีตเสริมเหล็ก ผิวจราจรกว้าง 4.00 เมตร หนา 0.15 เมตร ระยะทาง 500 เมตร		1,200,000	1,200,000		ร้อยละของผู้ใช้เส้นทางปลอดภัยและสะดวก	ประชาชนมีเส้นทางคมนาคมในการสัญจร การขนส่งที่มีความสะดวก รวดเร็ว	กองช่าง

ที่	โครงการ	วัตถุประสงค์	เป้าหมาย (ผลผลิตของ โครงการ)	งบประมาณและที่ผ่านมา				ตัวชี้วัด (KPI)	ผลที่คาดว่าจะ ได้รับ	หน่วยงาน ที่รับผิดชอบ หลัก
				2561	2562	2563	2564			
21	โครงการซ่อมสร้าง ถนนลาดยางผิวจราจร แอสฟัลท์ติกคอนกรีตสาย แม่เมาะ - เขापับผ้า หมู่ที่ 7	เพื่อให้ประชาชนได้ ใช้ถนนในการสัญจร ที่สะดวก	ปรับปรุงพื้นทางและผิว จราจรกว้าง 4.00 เมตร ระยะทาง 2,600 เมตร		1,368,000			ร้อยละของผู้ใช้ เส้นทาง ปลอดภัยและ สะดวก	ประชาชนมีเส้นทาง คมนาคมในการ สัญจร การขนส่งที่มี ความสะดวก รวดเร็ว	กองช่าง
22	โครงการซ่อมสร้าง ถนนลาดยางสายศาลา - ช่องเนียง หมู่ที่ 8	เพื่อให้ประชาชนได้ ใช้ถนนในการสัญจร ที่สะดวก	ปรับปรุงพื้นทางและผิว จราจร โดย เทคอนกรีตเสริมเหล็ก ผิวจราจรกว้าง 5.00 เมตร หนา 0.15 เมตร ระยะทาง 500 เมตร		1,500,000			ร้อยละของผู้ใช้ เส้นทาง ปลอดภัยและ สะดวก	ประชาชนมีเส้นทาง คมนาคมในการ สัญจร การขนส่งที่มี ความสะดวก รวดเร็ว	กองช่าง
23	โครงการก่อสร้างถนน คอนกรีตเสริมเหล็กสาย ขอยปาริชาติ หมู่ที่ 9	เพื่อให้ประชาชนได้ ใช้ถนนในการสัญจร ที่สะดวก	ก่อสร้างถนนคอนกรีต เสริมเหล็ก ผิวจราจร กว้าง 4.00 เมตร ระยะทาง 800 เมตร		1,920,000			ร้อยละของผู้ใช้ เส้นทาง ปลอดภัยและ สะดวก	ประชาชนมีเส้นทาง คมนาคมในการ สัญจร การขนส่งที่มี ความสะดวก รวดเร็ว	กองช่าง

ที่	โครงการ	วัตถุประสงค์	เป้าหมาย (ผลผลิตของ โครงการ)	งบประมาณและที่ผ่านมา				ตัวชี้วัด (KPI)	ผลที่คาดว่าจะได้รับ	หน่วยงาน ที่รับผิดชอบ หลัก
				2561	2562	2563	2564			
24	โครงการก่อสร้างถนนคอนกรีตเสริมเหล็กสายโรงตี - บ้านไสใน หมู่ที่ 1	เพื่อให้ประชาชนได้ใช้ถนนในการสัญจรที่สะดวก	ก่อสร้างถนนคอนกรีตเสริมเหล็ก ผิวจราจรกว้าง 4.00 เมตร หนา 0.15 เมตร ระยะทาง 500 เมตร			1,200,000		ร้อยละของผู้ใช้เส้นทางปลอดภัยและสะดวก	ประชาชนมีเส้นทางคมนาคมในการสัญจร การขนส่งที่มีความสะดวก รวดเร็ว	กองช่าง
25	โครงการก่อสร้างถนนลาดยางแอสฟัลท์ติกคอนกรีตสายต้นมะขาม-บ้านนายชัยยศ หมู่ที่ 2	เพื่อให้ประชาชนได้ใช้ถนนในการสัญจรที่สะดวก	ก่อสร้างถนนลาดยางผิวจราจรแอสฟัลท์-ติกคอนกรีต ผิวจราจรกว้าง 4.00 เมตร ระยะทาง 1,000 เมตร			2,000,000		ร้อยละของผู้ใช้เส้นทางปลอดภัยและสะดวก	ประชาชนมีเส้นทางคมนาคมในการสัญจร การขนส่งที่มีความสะดวก รวดเร็ว	กองช่าง

26	โครงการก่อสร้างถนนคอนกรีตเสริมเหล็กสายสนามกีฬา หมู่ที่ 3	เพื่อให้ประชาชนได้ใช้ถนนในการสัญจรที่สะดวก	ก่อสร้างถนนคอนกรีตเสริมเหล็ก ผิวจราจรกว้าง 4.00 เมตร หนา 0.15 เมตร ระยะทาง 400 เมตร			960,000		ร้อยละของผู้ใช้เส้นทางปลอดภัยและสะดวก	ประชาชนมีเส้นทางคมนาคมในการสัญจร การขนส่งที่มีความสะดวก รวดเร็ว	กองช่าง
----	--	--	---	--	--	---------	--	---------------------------------------	---	---------

แบบ ผ.01

ที่	โครงการ	วัตถุประสงค์	เป้าหมาย (ผลผลิตของโครงการ)	งบประมาณและที่ผ่านมา				ตัวชี้วัด (KPI)	ผลที่คาดว่าจะได้รับ	หน่วยงานที่รับผิดชอบหลัก
				2561	2562	2563	2564			
27	ก่อสร้างฝายน้ำล้นคลองนางแกล จำนวน 4 จุด หมู่ที่ 4	เพื่อกักเก็บน้ำไว้ใช้ในฤดูแล้ง	ก่อสร้างฝายน้ำล้นตามแบบแปลนที่ ทต.กรูด กำหนด			600,000		ร้อยละของราษฎรที่ได้ประโยชน์	ราษฎรได้มีน้ำเพื่อการเกษตร เลี้ยงสัตว์อย่างเพียงพอ	กองช่าง

28	โครงการซ่อมสร้างถนนลาดยางผิวจราจรแอสฟัลท์ติกคอนกรีตสายบ่อน้ำร้อน-สี่แยกอำพัน หมู่ที่ 5	เพื่อให้ประชาชนได้ใช้ถนนในการสัญจรที่สะดวก	ปรับปรุงพื้นทางและผิวจราจรกว้าง 4.00 เมตร ระยะทาง 900 เมตร			1,368,000		ร้อยละของผู้ใช้เส้นทางปลอดภัยและสะดวก	ประชาชนมีเส้นทางคมนาคมในการสัญจร การขนส่งที่มีความสะดวก รวดเร็ว	กองช่าง
29	ติดตั้งไฟฟ้าแสงจันทร์จากสะพานท่าเฟือง-ตำบลป่าร้อน หมู่ที่ 6	เพื่อเพิ่มความปลอดภัย ให้ราษฎรในการสัญจร	ติดตั้งไฟฟ้าสาธารณะ (ไฟถนน) โคมไฟหลอด นีออน,หลอด LED, หลอดแสงจันทร์ ตลอดสายทาง			50,000		ร้อยละของราษฎรที่ได้มีไฟฟ้าใช้	ราษฎรได้มีไฟฟ้าใช้อย่างทั่วถึงทุกครัวเรือน	กองช่าง

แบบ ผ.01

ที่	โครงการ	วัตถุประสงค์	เป้าหมาย	งบประมาณและที่ผ่านมา	ตัวชี้วัด	ผลที่คาดว่าจะ	หน่วยงาน
-----	---------	--------------	----------	----------------------	-----------	---------------	----------

			(ผลผลิตของ โครงการ)	2561	2562	2563	2564	(KPI)	จะได้รับ	ที่รับผิดชอบ หลัก
30	โครงการก่อสร้าง ถนนลาดยางแอสฟัลท์ ตีกคอนกรีตสายบ้านนาย เวช หมู่ที่ 7	เพื่อให้ประชาชน ได้ใช้ถนนในการ สัญจรที่สะดวก	ก่อสร้างถนนลาดยาง ผิวจราจรแอสฟัลท์ ตีกคอนกรีต ผิวจราจร กว้าง 4.00 เมตร ระยะทาง 800 เมตร			1,600,000		ร้อยละของ ผู้ใช้เส้นทาง ปลอดภัยและ สะดวก	ประชาชนมี เส้นทางคมนาคม ในการสัญจร การ ขนส่งที่มีความ สะดวก รวดเร็ว	กองช่าง
31	โครงการซ่อมสร้าง ถนนลาดยางสายช่องเนียง - หมู่ที่10 หมู่ที่ 8	เพื่อให้ประชาชน ได้ใช้ถนนในการ สัญจรที่สะดวก	ปรับปรุงพื้นทางและ ผิวจราจร โดย เทคอนกรีตเสริมเหล็ก ผิวจราจรกว้าง 5.00 เมตร หนา 0.15 เมตร ระยะทาง 500 เมตร			1,500,000	1,500,000	ร้อยละของ ผู้ใช้เส้นทาง ปลอดภัยและ สะดวก	ประชาชนมี เส้นทางคมนาคม ในการสัญจร การ ขนส่งที่มีความ สะดวก รวดเร็ว	กองช่าง
32	โครงการก่อสร้างถนน คอนกรีตเสริมเหล็กสายแม่ ประนอม หมู่ที่ 9	เพื่อให้ประชาชน ได้ใช้ถนนในการ สัญจรที่สะดวก	ก่อสร้างถนนคอนกรีต เสริมเหล็ก ผิวจราจร กว้าง 4.00 เมตร ระยะทาง 360 เมตร			864,000		ร้อยละของผู้ใช้ เส้นทาง ปลอดภัยและ สะดวก	ประชาชนมี เส้นทางคมนาคม ในการสัญจร การ ขนส่งที่มีความ สะดวก รวดเร็ว	กองช่าง

ที่	โครงการ	วัตถุประสงค์	เป้าหมาย (ผลผลิตของ โครงการ)	งบประมาณและที่ผ่านมา				ตัวชี้วัด (KPI)	ผลที่คาดว่าจะ ได้รับ	หน่วยงาน ที่รับผิดชอบ หลัก
				2561	2562	2563	2564			
33	บุกเบิกถนนสายบ้านนาย แสง พร้อมวางท่อระบาย น้ำ หมู่ที่ 1	เพื่อให้ ประชาชนได้ใช้ ถนนในการ สัญจรที่สะดวก	บุกเบิกถนนผิวจราจร กว้าง 4.00 เมตร ระยะทาง 1,000 เมตร				560,000	ร้อยละของผู้ใช้ เส้นทาง ปลอดภัยและ สะดวก	ประชาชนมี เส้นทางคมนาคม ในการสัญจร การ ขนส่งที่มีความ สะดวก รวดเร็ว	กองช่าง
34	โครงการก่อสร้างถนน คอนกรีตเสริมสายใยใน- ปากคู หมู่ที่ 3	เพื่อให้ ประชาชนได้ใช้ ถนนในการ สัญจรที่สะดวก	ก่อสร้างถนนคอนกรีต เสริมเหล็ก ผิวจราจร กว้าง 6.00 เมตร หนา 0.15 เมตร ระยะทาง 250 เมตร				900,000	ร้อยละของผู้ใช้ เส้นทาง ปลอดภัยและ สะดวก	ประชาชนมี เส้นทางคมนาคม ในการสัญจร การ ขนส่งที่มีความ สะดวก รวดเร็ว	กองช่าง



- ก. ยุทธศาสตร์จังหวัดที่ 4 การพัฒนาสังคมปลอดภัย คุณภาพชีวิตที่ดี และมีศักยภาพในการแข่งขัน
- ข. ยุทธศาสตร์การพัฒนาขององค์กรปกครองส่วนท้องถิ่นในเขตจังหวัดสุราษฎร์ธานีที่ 5 ส่งเสริม พัฒนาคุณภาพชีวิต
3. ยุทธศาสตร์ ด้านสาธารณสุข คุณภาพชีวิต สังคมและชุมชน

## 3.1 แผนงาน สาธารณสุข

ที่	โครงการ	วัตถุประสงค์	เป้าหมาย (ผลผลิตของ โครงการ)	งบประมาณและที่ผ่านมา				ตัวชี้วัด (KPI)	ผลที่คาดว่าจะได้รับ	หน่วยงาน ที่รับผิดชอบ หลัก
				2561	2562	2563	2564			
1	โครงการรณรงค์ ป้องกันโรคติดต่อ	- เพื่อเผยแพร่ ประชาสัมพันธ์ ข่าวสาร ความรู้ แก่ ประชาชนในชุมชน	- มีการรณรงค์ ป้องกันและควบคุม โรคภายในชุมชน	50,000	50,000	50,000	50,000	- อัตราการป่วย ด้วย โรคติดต่อลดลง - ประชาชนมีความรู้ใน การป้องกันโรค	- ลดอัตราการ ป่วยของ โรคติดต่อ	สำนักปลัด
2	โครงการพัฒนา ศักยภาพ ผู้ประกอบการ จำหน่ายอาหาร	- เพื่ออบรมให้ความรู้ ตรวจประเมิน และให้ คำแนะนำเรื่องการ สุขาภิบาลอาหารแก่ ผู้ประกอบการ	- ผู้ประกอบการด้าน อาหารมีความรู้เรื่อง การสุขาภิบาลอาหาร และปฏิบัติได้อย่าง ถูกต้อง	50,000				- ร้อยละ 80 ของ กลุ่มเป้าหมายฝ่าย เกณฑ์การประเมิน	- ประชาชน ปลอดภัยจากโรค ที่เกิดจากการ บริโภค	สำนักปลัด

3	โครงการพัฒนาระบบ สุขาภิบาลอาหารใน โรงเรียน	- เพื่ออบรมให้ความรู้ ตรวจประเมิน และให้ คำแนะนำเรื่องการ สุขาภิบาลอาหารแก่ ผู้ประกอบการ จำหน่ายอาหารใน สถานศึกษา	- ผู้ประกอบการด้าน อาหารมีความรู้เรื่อง การสุขาภิบาลอาหาร และปฏิบัติได้อย่าง ถูกต้อง		50,000			- ร้อยละ 80 ของ กลุ่มเป้าหมายฝ่าย เกณฑ์การประเมิน	- นักเรียนใน สถานศึกษา ปลอดภัยจากโรค ที่มีอาหารเป็นสื่อ	สถานกักปลัด
---	--	---	--	--	--------	--	--	---	--	-------------

ก. ยุทธศาสตร์จังหวัดที่ 4 การพัฒนาสังคมปลอดภัย คุณภาพชีวิตที่ดี และมีศักยภาพในการแข่งขัน

ข. ยุทธศาสตร์การพัฒนาขององค์กรปกครองส่วนท้องถิ่นในเขตจังหวัดสุราษฎร์ธานีที่ 5 ส่งเสริม พัฒนาคุณภาพชีวิต

3. ยุทธศาสตร์ ด้านสาธารณสุข คุณภาพชีวิต สังคมและชุมชน

3.2 แผนงานสังคมสงเคราะห์

ที่	โครงการ	วัตถุประสงค์	เป้าหมาย (ผลผลิตของ โครงการ)	งบประมาณและที่ผ่านมา				ตัวชี้วัด (KPI)	ผลที่คาดว่าจะ ได้รับ	หน่วยงาน ที่รับผิดชอบ หลัก
				2561	2562	2563	2564			

1	โครงการส่งเสริมคุณภาพชีวิตให้กับคนพิการ ผู้ทุพพลภาพ ผู้ด้อยโอกาส และคนไร้ที่พึ่งของเทศบาลตำบลกรูด	<ul style="list-style-type: none"> <li>- เพื่อจัดกิจกรรมส่งเสริมให้ความรู้เกี่ยวกับสิทธิ หน้าที่ การพัฒนาคุณภาพชีวิตให้กับคนพิการ ผู้ทุพพลภาพ ผู้ด้อยโอกาส และคนไร้ที่พึ่ง</li> <li>- เพื่อแนะนำ แนวทางการสงเคราะห์ช่วยเหลือให้เข้าถึงการจัดสวัสดิการของรัฐ และหน่วยงานที่เกี่ยวข้อง</li> </ul>	<ul style="list-style-type: none"> <li>- จัดกิจกรรมโครงการส่งเสริมความรู้เกี่ยวกับสิทธิ หน้าที่การพัฒนาคุณภาพชีวิตให้กับคนพิการ ผู้ทุพพลภาพ ผู้ด้อยโอกาส และคนไร้ที่พึ่ง</li> </ul>	20,000 (2560:20,000)	20,000	20,000	20,000	ร้อยละคนพิการ/ผู้ดูแลคนพิการ ผู้ทุพพลภาพ ผู้ด้อยโอกาส และคนไร้ที่พึ่งได้เข้าร่วมกิจกรรม	<ul style="list-style-type: none"> <li>- คนพิการ ผู้ทุพพลภาพ ผู้ด้อยโอกาส และคนไร้ที่พึ่งมีความรู้เกี่ยวกับสิทธิ หน้าที่การพัฒนาคุณภาพชีวิตให้กับคนพิการ ผู้ทุพพลภาพ ผู้ด้อยโอกาส และคนไร้ที่พึ่ง</li> </ul>	สำนักปลัดฯ
---	---	---	---	-------------------------	--------	--------	--------	---	--	------------

แบบ ผ.01

ที่	โครงการ	วัตถุประสงค์	เป้าหมาย (ผลผลิตของโครงการ)	งบประมาณและที่ผ่านมา				ตัวชี้วัด (KPI)	ผลที่คาดว่าจะได้รับ	หน่วยงานที่รับผิดชอบหลัก
				2561	2562	2563	2564			

2	โครงการพัฒนาและส่งเสริมคุณภาพชีวิตกลุ่มสตรีและเสริมสร้างความเข้มแข็งของครอบครัวเทศบาลตำบลกรูด	- เพื่อส่งเสริม สนับสนุนพัฒนาคุณภาพชีวิตของสตรีเสริมสร้างความเข้มแข็งของครอบครัวลด ยุติปัญหาความรุนแรง ปัญหาทางสังคม - เพื่อให้ทราบถึงบทบาทหน้าที่ของสตรีไทยคุณค่าความเป็นไทย	- จัดกิจกรรมโครงการส่งเสริมความรู้เกี่ยวกับสิทธิหน้าที่การพัฒนาคุณภาพชีวิตให้กับกลุ่มสตรี	30,000 (2560:30,000)	30,000	30,000	30,000	ร้อยละกลุ่มสตรีได้เข้าร่วมกิจกรรม	- ได้ส่งเสริม สนับสนุนพัฒนาคุณภาพชีวิตของสตรีเสริมสร้างความเข้มแข็งของครอบครัวลด ยุติปัญหาความรุนแรง ปัญหาทางสังคม - กลุ่มสตรีได้เข้าใจบทบาทหน้าที่ของสตรีไทย คุณค่าความเป็นไทย	สำนักปลัดฯ
---	---	--	---	-------------------------	--------	--------	--------	-----------------------------------	--	------------

แบบ ผ.01

ก. ยุทธศาสตร์จังหวัดที่ 4 การพัฒนาสังคมปลอดภัย คุณภาพชีวิตที่ดี และมีศักยภาพในการแข่งขัน

ข. ยุทธศาสตร์การพัฒนาขององค์กรปกครองส่วนท้องถิ่นในเขตจังหวัดสุราษฎร์ธานีที่ 5 ส่งเสริม พัฒนาคุณภาพชีวิต

3. ยุทธศาสตร์ ด้านสาธารณสุข คุณภาพชีวิต สังคมและชุมชน

3.3 แผนงานงบกลาง

ที่	โครงการ	วัตถุประสงค์	เป้าหมาย (ผลผลิตของ โครงการ)	งบประมาณและที่ผ่านมา				ตัวชี้วัด (KPI)	ผลที่คาดว่าจะได้รับ	หน่วยงาน ที่รับผิดชอบ หลัก
				2561	2562	2563	2564			
1	โครงการสร้างหลักประกันด้านรายได้แก่ผู้สูงอายุของเทศบาลตำบลกรูด	- เพื่อดำเนินการจ่ายเบี้ยยังชีพผู้สูงอายุแบบขั้นบันได ตาม มติ ครม.และระเบียบกระทรวงมหาดไทยว่าด้วยหลักเกณฑ์การว่าด้วยหลักเกณฑ์การจ่ายเงินเบี้ยยังชีพผู้สูงอายุของ อปท. พ.ศ. 2552 - เพื่อเป็นการจัดสวัสดิการด้านการสงเคราะห์ให้กับผู้สูงอายุมีคุณภาพชีวิตที่ดี	- ค่าเบี้ยยังชีพผู้สูงอายุของเทศบาลตำบลกรูดที่มีสิทธิรับเบี้ยยังชีพ (เงินอุดหนุนทั่วไปแบบกำหนดวัตถุประสงค์)	10,000,000 (2560:8,9000,000)	10,000,000	10,000,000	10,000,000	ร้อยละของผู้สูงอายุที่มีสิทธิรับเบี้ยยังชีพที่ได้รับการจัดสวัสดิการด้านการสงเคราะห์อย่างเป็นธรรมและทั่วถึง	- ผู้สูงอายุที่มีสิทธิรับเบี้ยยังชีพของเทศบาลตำบลกรูดได้รับเงินเบี้ยยังชีพทุกคน - ผู้สูงอายุได้รับการจัดสวัสดิการด้านการสงเคราะห์ และมีคุณภาพชีวิตที่ดี	สำนักปลัดฯ

ที่	โครงการ	วัตถุประสงค์	เป้าหมาย (ผลผลิตของ โครงการ)	งบประมาณและที่ผ่านมา				ตัวชี้วัด (KPI)	ผลที่คาดว่าจะ ได้รับ	หน่วยงาน ที่รับผิดชอบ หลัก
				2561	2562	2563	2564			
2	โครงการสนับสนุน การเสริมสร้าง สวัสดิการทางสังคม ให้แก่คนพิการหรือ ทุพพลภาพ ของ เทศบาลตำบลจรูญ	- เพื่อดำเนินการจ่ายเบี้ย ความพิการตาม มติ กรมและระเบียบประ ทรวงมหาดไทย ว่าด้วย หลักเกณฑ์การว่าด้วย หลักเกณฑ์การจ่ายเงิน เบี้ยความพิการ ของ อปท. พ.ศ.2553 และ แก้ไขเพิ่มเติม ฉบับที่ 2 พ.ศ. 2559 - เพื่อเป็นการจัด สวัสดิการ ด้านการส่ง เคราะห์ให้กับ คนพิการ มีคุณภาพชีวิตที่ดี	- ค่าเบี้ยความพิการ สำหรับคนพิการ เทศบาลตำบลจรูญที่มี สิทธิรับเบี้ยความ พิการ (เงินอุดหนุนทั่วไป แบบกำหนด วัตถุประสงค์)	1,500,000 <small>(2560:1,080,000)</small>	1,500,000	1,500,000	1,500,000	ร้อยละของคน พิการที่มีสิทธิรับ เบี้ยความพิการ ได้รับการจัด สวัสดิการด้าน การสงเคราะห์ อย่างเป็นธรรม และทั่วถึง	- คนพิการที่มีสิทธิ รับเบี้ยยังชีพความ พิการของเทศบาล ตำบลจรูญได้รับเงิน เบี้ยความพิการทุก คน - คนพิการได้รับการ จัดสวัสดิการด้านการ สงเคราะห์ และมี คุณภาพชีวิตที่ดี	สำนักปลัดฯ

แบบ ผ.01

ที่	โครงการ	วัตถุประสงค์	เป้าหมาย (ผลผลิตของ โครงการ)	งบประมาณและที่ผ่านมา				ตัวชี้วัด (KPI)	ผลที่คาดว่าจะ ได้รับ	หน่วยงาน ที่รับผิดชอบ หลัก
				2561	2562	2563	2564			

3	โครงการสงเคราะห์ เบี้ยยังชีพสำหรับ ผู้ป่วยเอดส์เทศบาล ตำบลกรูด	- เพื่อดำเนินการจ่ายเบี้ย สงเคราะห์ผู้ป่วยเอดส์ ตามระเบียบกระทรวง มหาดไทย ว่าด้วย หลักเกณฑ์การว่าด้วย หลักเกณฑ์การจ่าย เงิน สงเคราะห์ อปท.พ.ศ. 2548 - เพื่อเป็นการจัด สวัสดิการ ด้านการสง เคราะห์ให้กับผู้ป่วย เอดส์มีคุณภาพชีวิตที่ดี	- ค่าเบี้ยยังชีพผู้ป่วย เอดส์ของเทศบาล ตำบลกรูดที่มีสิทธิรับ เบี้ยยังชีพ (เงิน อุดหนุนทั่วไป)	36,000 (2560:30,000)	36,000	36,000	36,000	ร้อยละของผู้ป่วย เอดส์ที่มีสิทธิรับ เบี้ยยังชีพ ได้รับ การจัดสวัสดิการ ด้านการสงเคราะห์ อย่างเป็นธรรมและ ทั่วถึง	- ผู้ป่วยเอดส์ที่มีสิทธิ รับเบี้ยยังชีพของ เทศบาลตำบลกรูด ได้รับเงินเบี้ยยังชีพ ทุกคน - ผู้ป่วยเอดส์ได้รับ การจัดสวัสดิการด้าน การสงเคราะห์ และ มีคุณภาพชีวิตที่ดี	สำนักปลัดฯ
4	สมทบกองทุน หลักประกันสุขภาพ เทศบาลตำบลกรูด	เพื่อให้ราษฎรในตำบล ได้รับประโยชน์จาก กองทุนหลักประกัน สุขภาพ	สนับสนุนกองทุน หลักประกันสุขภาพ เทศบาลตำบลกรูด สทบปีละ 1 ครั้ง	300,000 (2560:300,000)	300,000	300,000	300,000	ปัญหาด้าน สุขภาพลดลง	ราษฎรในตำบล ได้รับการดูแล เบื้องต้นด้าน สุขภาพ	สำนักปลัดฯ

แบบ ผ.01

ก. ยุทธศาสตร์จังหวัดที่ 4 การพัฒนาสังคมปลอดภัย คุณภาพชีวิตที่ดี และมีศักยภาพในการแข่งขัน



ข. ยุทธศาสตร์การพัฒนาขององค์กรปกครองส่วนท้องถิ่นในเขตจังหวัดสุราษฎร์ธานีที่ 5 ส่งเสริม พัฒนาคุณภาพชีวิต

3. ยุทธศาสตร์ ด้านสาธารณสุข คุณภาพชีวิต สังคมและชุมชน

3.4 แผนงานสร้างความเข้มแข็งของชุมชน

ที่	โครงการ	วัตถุประสงค์	เป้าหมาย (ผลผลิตของ โครงการ)	งบประมาณและที่ผ่านมา				ตัวชี้วัด (KPI)	ผลที่คาดว่าจะ ได้รับ	หน่วยงาน ที่รับผิดชอบ หลัก
				2561	2562	2563	2564			
1	โครงการอบรมและ ศึกษาดูงานเพื่อพัฒนา ศักยภาพของกลุ่มสตรี และกลุ่มองค์กร และ ผู้นำท้องที่ ผู้นำ ท้องถิ่นของเทศบาล ตำบลกรูด  (แผนชุมชน หมู่ที่ 1-10)	- เพื่อส่งเสริม การ พัฒนาศักยภาพของ กลุ่มเป้าหมายได้มีการ เรียนรู้ จากการอบรม และศึกษาดูงานในการ พัฒนาชุมชน หมู่บ้าน ของตน  - เพื่อเสริมสร้างความ เข้มแข็งให้กับกลุ่ม สมาชิกสตรีในการเป็น ผู้นำการพัฒนา	- จัดอบรม และ ศึกษาดูงานเพื่อ พัฒนาศักยภาพของ กลุ่มเป้าหมาย	200,000 <small>(2560:200,000)</small>	200,000	200,000	200,000	ร้อยละของกลุ่ม สตรี กลุ่มองค์กร กลุ่มเป้าหมายที่ เกี่ยวข้องมีการ พัฒนาชุมชน สร้างความ เข้มแข็งให้กับ หมู่บ้าน/ชุมชน	- กลุ่มเป้าหมายได้ มีการเรียนรู้ จาก การอบรม และ ศึกษาดูงานในการ พัฒนาชุมชน หมู่บ้าน ของตน  - เสริมสร้างความ เข้มแข็งให้กับกลุ่ม สมาชิกสตรีในการ เป็นผู้นำการพัฒนา	สำนักปลัดฯ

ที่	โครงการ	วัตถุประสงค์	เป้าหมาย (ผลผลิตของ โครงการ)	งบประมาณและที่ผ่านมา				ตัวชี้วัด (KPI)	ผลที่คาดว่าจะ ได้รับ	หน่วยงาน ที่รับผิดชอบ หลัก
				2561	2562	2563	2564			
2	โครงการอบรมและ ศึกษาดูงานเพื่อพัฒนา ศักยภาพกลุ่มสมาชิก ผู้สูงอายุของเทศบาล ตำบลกรูด  (แผนชุมชน หมู่ที่ 1-10)	- เพื่อส่งเสริม การ พัฒนาศักยภาพของได้ มีการแลกเปลี่ยน เรียนรู้ - เพื่อเสริมสร้างพลัง จิตใจ ความเป็น ผู้สูงอายุที่มีคุณภาพ	- จัดอบรม และ ศึกษาดูงานเพื่อ พัฒนาศักยภาพของ กลุ่มสมาชิกผู้สูงอายุ และผู้ดูแลผู้สูงอายุ รวมถึงผู้ที่เกี่ยวข้อง	200,000 <small>(2560:200,000)</small>	200,000	200,000	200,000	ร้อยละของ กลุ่มผู้สูงอายุ / ผู้ดูแลผู้สูงอายุ ได้พัฒนา เสริมสร้าง คุณภาพชีวิตที่ ดีขึ้น	- กลุ่มสมาชิกผู้สูงอายุ ได้มีการส่งเสริม การ พัฒนาศักยภาพ มีการ แลกเปลี่ยนเรียนรู้ - เป็นการเสริมสร้าง พลังจิตใจ ความเป็น ผู้สูงอายุที่มีคุณภาพ	สำนักปลัดฯ
3	โครงการอบรมรณรงค์ ต่อต้านปัญหายาเสพติด	เพื่อให้เด็ก/เยาวชนรู้ วิธีป้องกันและต่อต้าน ยาเสพติด	จัดอบรมเยาวชนใน ตำบลกรูด	50,000 <small>(2560:50,000)</small>	50,000	50,000	50,000	เด็ก เยาวชนได้ รับรู้ถึงพิษภัย ของยาเสพติด เพิ่มขึ้นร้อยละ 80	เด็ก เยาวชน มี คุณภาพชีวิตที่ดีขึ้น	สำนักปลัดฯ

4	โครงการการป้องกันและแก้ไขปัญหายาเสพติด	เพื่อบำบัดฟื้นฟูผู้เสพ/ผู้ติดยาเสพติดและฝึกอาชีพผู้ผ่านการบำบัด	ผู้เสพและผู้ติดยาเสพติดภายในตำบลกรูด	100,000 (2560: 100,000)	100,000	100,000	100,000	ร้อยละผู้ได้รับการบำบัดได้ปรับเปลี่ยนพฤติกรรมในทางที่ดีขึ้น	ผู้เสพ/ผู้ติดยาเสพติดมีการเปลี่ยนพฤติกรรมและมีภาพชีวิตที่ดีขึ้น	สำนักปลัดฯ
---	--	---	--------------------------------------	----------------------------	---------	---------	---------	---	---	------------

แบบ ผ.01

- ก. ยุทธศาสตร์จังหวัดที่ 4 การพัฒนาสังคมปลอดภัย คุณภาพชีวิตที่ดี และมีศักยภาพในการแข่งขัน
  - ข. ยุทธศาสตร์การพัฒนาขององค์กรปกครองส่วนท้องถิ่นในเขตจังหวัดสุราษฎร์ธานีที่ 5 ส่งเสริม พัฒนาคุณภาพชีวิต
3. ยุทธศาสตร์ ด้านสาธารณสุข คุณภาพชีวิต สังคมและชุมชน

3.5 แผนงานการรักษาความสงบภายใน

ที่	โครงการ	วัตถุประสงค์	เป้าหมาย (ผลผลิตของโครงการ)	งบประมาณและที่ผ่านมา				ตัวชี้วัด (KPI)	ผลที่คาดว่าจะได้รับ	หน่วยงานที่รับผิดชอบหลัก
				2561	2562	2563	2564			
1	โครงการป้องกันและแก้ไขปัญหายาเสพติดทางถนนในเขตตำบลกรูด	เพื่อให้ประชาชนในพื้นที่และที่สัญจรไปมา มีความปลอดภัยช่วงเทศกาล	ป้องกันและแก้ไขปัญหายาเสพติดทางถนนในเขตตำบลกรูด ช่วงเทศกาลปีใหม่และสงกรานต์	50,000 (2560:50,000)	50,000	50,000	50,000	อุบัติเหตุลดลงช่วงเทศกาล	ประชาชนในพื้นที่และที่สัญจรไปมามีความปลอดภัยช่วงเทศกาล	สำนักปลัด

2	โครงการแก้ไขปัญห ความเดือดร้อนของ ประชาชน	เพื่อช่วยเหลือราษฎรที่ ประสบภัยธรรมชาติ	ราษฎรที่ประสบภัย ธรรมชาติภายใน ตำบล	200,000 (2560:200,000)	200,000	200,000	200,000	ลดความ เดือดร้อนของ ราษฎรที่ ประสบภัย	ราษฎรได้รับการ ช่วยเหลือทางภัย ธรรมชาติได้อย่างทันที	สำนักปลัด
3	โครงการพัฒนา ศักยภาพอาสาสมัคร ป้องกันภัยฝ่ายพลเรือน	เพื่อให้ อปพร.มี ศักยภาพพร้อมที่จะ ปฏิบัติหน้าที่ ตลอดเวลา	อปพร.เทศบาลตำบล กรูด	200,000				ร้อยละ 50 ของ ผู้เข้าอบรม	อาสาสมัครในพื้นที่มี ศักยภาพในการปฏิบัติ หน้าที่	สำนักปลัด
4	โครงการก่อสร้างเสา อากาศแบบสามเหลี่ยม ชนิดยึดโยงด้วยสลิง	เพื่อให้ระบบ ติดต่อสื่อสารกับ หน่วยงานที่เกี่ยวข้อง เป็นระบบ	ก่อสร้างเสาอากาศ แบบสามเหลี่ยมหน้า กว้าง 12 นิ้ว สูง 30 เมตร	210,000				เสาอากาศแบบ สามเหลี่ยมชนิด ยึดโยงด้วยสลิง	ระบบติดต่อสื่อสารกับ หน่วยงานที่เกี่ยวข้อง เป็นระบบ	สำนักปลัด

แบบ ผ.01

ที่	โครงการ	วัตถุประสงค์	เป้าหมาย (ผลผลิตของ โครงการ)	งบประมาณและที่ผ่านมา				ตัวชี้วัด (KPI)	ผลที่คาดว่าจะ ได้รับ	หน่วยงาน ที่รับผิดชอบ หลัก
				2561	2562	2563	2564			

5	โครงการอบรมและฝึกซ้อมแผนการป้องกันและบรรเทาสาธารณภัย ของ อปพร. ทต.กรูด	เพื่อเตรียมความพร้อมในการป้องกันอุบัติเหตุและบรรเทาสาธารณภัยให้กับ อปพร.	อปพร.ในพื้นที่เทศบาลตำบลกรูด	-	50,000	-	-	ร้อยละ 80 ของ อปพร.มีความพร้อมต้องการเตรียมรับสถานการณ์	ราษฎรได้รับการช่วยเหลืออย่างทันที	สำนักปลัด
6	โครงการฝึกอบรม ทบพวนอาสาสมัครป้องกันภัยฝ่ายพลเรือน	เพื่อให้ อปพร. ที่ผ่านการฝึกอบรมได้ทบทวนหลักสูตรเพิ่มเติม	อปพร.ในพื้นที่ตำบลกรูด	-	-	50,000	-	อุบัติเหตุลดลงช่วงเทศกาล	ประชาชนในพื้นที่และที่สัญจรไปมามีความปลอดภัยช่วงเทศกาล	สำนักปลัด

- ก. ยุทธศาสตร์จังหวัดที่ 1 การเพิ่มศักยภาพการแข่งขันภาคเกษตรและอุตสาหกรรมเกษตร
- ข. ยุทธศาสตร์การพัฒนาขององค์กรปกครองส่วนท้องถิ่นในเขตจังหวัดสุราษฎร์ธานีที่ 8 พัฒนาเศรษฐกิจ
4. ยุทธศาสตร์ ด้านส่งเสริมอาชีพ การส่งเสริมการลงทุนและพาณิชย์กรรม

## 4.1 แผนงาน การเกษตร

ที่	โครงการ	วัตถุประสงค์	เป้าหมาย (ผลผลิตของ โครงการ)	งบประมาณและที่ผ่านมา				ตัวชี้วัด (KPI)	ผลที่คาดว่าจะ ได้รับ	หน่วยงาน ที่รับผิดชอบ หลัก
				2561	2562	2563	2564			
1	โครงการศูนย์เรียนรู้ตาม วิถีไทย วิถีชีวิตเศรษฐกิจ พอเพียง 99 ศูนย์เรียนรู้ 10 หมู่บ้าน ของเทศบาล ตำบลกรูด  (แผนชุมชนหมู่ที่ 1-10)	- เพื่อให้ชุมชนได้มีการ เรียนรู้ตามวิถีไทย วิถี ชีวิตอย่างพอเพียงของ ชุมชน/หมู่บ้าน/ ครอบครัวเป็นต้นแบบ ตัวอย่าง - เพื่อเสริมสร้างองค์ ความรู้ เข้าถึง พัฒนา ตามแนวคิดเศรษฐกิจ พอเพียง	- จัดกิจกรรม เสริมสร้างองค์ความรู้ ตามวิถีไทย วิถีชีวิต เศรษฐกิจพอเพียง - ค้นหาต้นแบบวิถีชีวิต เศรษฐกิจพอเพียง 99 ศูนย์เรียนรู้ในชุมชน/ หมู่บ้าน/ครัวเรือน	30,000  (2560:30,000)	30,000	30,000	30,000	- ร้อยละของ ต้นแบบวิถี ชีวิต เศรษฐกิจ พอเพียง 99 ศูนย์เรียนรู้ใน ชุมชน/ หมู่บ้าน/ ครัวเรือนที่ เข้าร่วม กิจกรรม	-ชุมชนได้มีการ เรียนรู้ตามวิถีไทย วิถีชีวิตอย่างพอเพียง ของชุมชน/หมู่บ้าน/ ครอบครัวเป็น ต้นแบบตัวอย่าง - ได้เสริมสร้างองค์ ความรู้ เข้าถึง พัฒนาตามแนวคิด เศรษฐกิจพอเพียง	สำนักปลัดฯ

ที่	โครงการ	วัตถุประสงค์	เป้าหมาย (ผลผลิตของ โครงการ)	งบประมาณและที่ผ่านมา				ตัวชี้วัด (KPI)	ผลที่คาดว่าจะ ได้รับ	หน่วยงาน ที่รับผิดชอบ หลัก
				2561	2562	2563	2564			
2	โครงการชุมชนต้นแบบ การใช้พลังงานทดแทน (แผนชุมชนหมู่ที่ 1-10)	เพื่อให้ประชาชนหัน มาใช้พลังงานทดแทน	เกษตรกรผู้แปรรูป ผลิตผลทาง การเกษตร	30,000 (2560:30,000)	30,000	30,000	30,000	ระยะเวลาในการ แปรรูปผลิตภัณฑ์ ลดลง	ประชาชนหันมาใช้ พลังงานทดแทนมากขึ้น	สำนักปลัด
3	โครงการจัดอบรม ส่งเสริมกลุ่มอาชีพทาง การเกษตร (แผนชุมชนหมู่ที่ 1-10)	เพื่อส่งเสริมอบรมให้ ความรู้ กลุ่มอาชีพ เพื่อเป็นอาชีพเสริม สร้างรายได้ ลด รายจ่าย	จัดกิจกรรมอบรม ส่งเสริมให้ความรู้ กลุ่มอาชีพ เพื่อ เป็นอาชีพเสริม สร้างรายได้ ลด รายจ่าย	30,000 (2560:30,000)	30,000	30,000	30,000	- ร้อยละของ ประชาชนได้มีการ ส่งเสริมกลุ่มอาชีพ มีการพัฒนาความรู้ ความเข้าใจ ถึงการ สร้างรายได้ ลด รายจ่าย	-ประชาชนได้มีการ ส่งเสริมกลุ่มอาชีพ - มีการพัฒนาความรู้ ความเข้าใจ ถึงการ สร้างรายได้ ลด รายจ่าย	สำนักปลัดฯ
4	โครงการสนับสนุนศูนย์ เทคโนโลยี การเกษตรประจำ ตำบลกรูด	เพื่อให้ราษฎร ภายในตำบลได้รับ การบริการของ ศูนย์ฯ	สนับสนุน งบประมาณเป็น ค่าใช้จ่ายของ ศูนย์ฯ	20,000 (2560:20,000)	20,000	20,000	20,000	สนับสนุนศูนย์ปี ละ 1 ครั้ง	ราษฎรได้รับบริการ ข้อมูลข่าวสารจาก ทางศูนย์ฯ	สำนักปลัด

ก. ยุทธศาสตร์จังหวัดที่ 2 การส่งเสริมการท่องเที่ยวที่ยั่งยืน

ข. ยุทธศาสตร์การพัฒนาขององค์กรปกครองส่วนท้องถิ่นในเขตจังหวัดสุราษฎร์ธานีที่ 6 ส่งเสริม สนับสนุนการท่องเที่ยว และการอนุรักษ์  
ทรัพยากรธรรมชาติและสิ่งแวดล้อม

4 ยุทธศาสตร์ ด้านเศรษฐกิจ กลุ่มอาชีพและการท่องเที่ยว

#### 4.2 แผนงานเคหะและชุมชน

ที่	โครงการ	วัตถุประสงค์	เป้าหมาย (ผลผลิตของ โครงการ)	งบประมาณและที่ผ่านมา				ตัวชี้วัด (KPI)	ผลที่คาดว่าจะได้รับ	หน่วยงาน ที่รับผิดชอบ หลัก
				2561	2562	2563	2564			
1	โครงการปรับปรุงภูมิทัศน์ แหล่งท่องเที่ยวถ้ำวัดเขานาง เขา	เพื่อความสวยงามของ สถานที่และดึงดูด นักท่องเที่ยว	ปรับปรุงบริเวณรอบ นอกถ้ำและภายใน ถ้ำวัดเขานางเขา ตามแบบที่เทศบาล กำหนด		500,000			มีสถานที่แหล่ง ท่องเที่ยวเพิ่มขึ้น	ถ้าเขาวัดนาง เขาได้รับการ ปรับปรุง	กองช่าง





- ก. ยุทธศาสตร์จังหวัดที่ 5 การสร้างฐานทรัพยากรธรรมชาติที่มั่นคงและมีสภาพแวดล้อมที่เหมาะสม
- ข. ยุทธศาสตร์การพัฒนาขององค์กรปกครองส่วนท้องถิ่นในเขตจังหวัดสุราษฎร์ธานีที่ 6 ส่งเสริม สนับสนุนการท่องเที่ยว และการอนุรักษ์ ทรัพยากรธรรมชาติและสิ่งแวดล้อม

5 ยุทธศาสตร์ ด้านทรัพยากรธรรมชาติและสิ่งแวดล้อม

5.1 แผนงาน สร้างความเข้มแข็งของชุมชน

ที่	โครงการ	วัตถุประสงค์	เป้าหมาย (ผลผลิตของ โครงการ)	งบประมาณและที่ผ่านมา				ตัวชี้วัด (KPI)	ผลที่คาดว่าจะได้รับ	หน่วยงาน ที่รับผิดชอบ หลัก
				2561	2562	2563	2564			
1.	โครงการส่งเสริมการคัดแยกขยะอันตรายในชุมชน	- เพื่อคัดแยกขยะอันตรายออกจากขยะทั่วไป - เพื่อนำขยะอันตรายกำจัดอย่างถูกต้อง	- ได้นำขยะอันตรายไปกำจัดอย่างถูกต้อง	50,000	10,000	10,000	10,000	- ประชาชนมีการคัดแยกขยะอันตรายก่อนทิ้ง	- ไม่พบขยะอันตรายปะปนในขยะทั่วไป	สำนักปลัด
2	โครงการอบรมแกนนำประชาชนรักษ์สิ่งแวดล้อม	- เพื่อสร้างเครือข่ายในการอนุรักษ์สิ่งแวดล้อม - สร้างจิตสำนึกที่ดีให้ประชาชน นักเรียน นักศึกษาในการรักษาสิ่งแวดล้อม	อบรมแกนนำประชาชนจำนวน 100 คน	-	-	-	30,000	- แกนนำเยาวชน มีความรู้เกี่ยวกับการอนุรักษ์สิ่งแวดล้อม	- มีเครือข่ายในการอนุรักษ์สิ่งแวดล้อม - เยาวชน นักเรียน นักศึกษาจิตสำนึกที่ดี ในการรักษาสิ่งแวดล้อม	สำนักปลัด



- ก. ยุทธศาสตร์จังหวัดที่ 4 พัฒนาสังคมปลอดภัย คุณภาพชีวิตที่ดี และมีศักยภาพในการแข่งขัน
- ข. ยุทธศาสตร์การพัฒนาขององค์กรปกครองส่วนท้องถิ่นในเขตจังหวัดสุราษฎร์ธานีที่ 2 การส่งเสริมการบริหารจัดการบ้านเมืองที่ดี
6. ยุทธศาสตร์ ด้านการพัฒนาการเมืองการบริหาร

## 6.1 แผนงาน บริหารงานทั่วไป

ที่	โครงการ	วัตถุประสงค์	เป้าหมาย (ผลผลิตของโครงการ)	งบประมาณและที่ผ่านมา				ตัวชี้วัด (KPI)	ผลที่คาดว่าจะได้รับ	หน่วยงาน ที่รับผิดชอบหลัก
				2561	2562	2563	2564			
1	จัดจ้างสถาบัน/หน่วยงาน สำรวจความพึงพอใจการ บริการของ เทศบาล	เพื่อทราบถึงการ ดำเนินงานด้านการ บริการของเทศบาล	จัดจ้างสถาบัน/ หน่วยงาน ออกสำรวจ ข้อมูลในตำบลด้านการ บริการของเทศบาล	25,000 (2560:20,000)	25,000	25,000	25,000	ผลของการ ประเมินความ พึงพอใจ	ทราบถึงความพึง พอใจในการ บริการจาก ประชาชน	สำนักปลัด
2	โครงการสนับสนุนการจัดทำ แผนชุมชน	เพื่อขับเคลื่อนการ จัดทำแผนของชุมชน	สนับสนุนการจัดทำแผน ชุมชน หมู่ที่ 1-10 ตำบล กรูด	20,000 (2560:20,000)	20,000	20,000	20,000	ร้อยละของ ผู้เข้าร่วม	ประชาชนที่ส่วน ร่วมในการพัฒนา เพิ่มขึ้น	สำนักปลัด
3	โครงการจัดทำแผนของ องค์กรปกครองส่วนท้องถิ่น	เพื่อให้ประชาชนได้มี ส่วนร่วมในการจัดทำ แผนเพื่อการพัฒนา	แผนของ อปท.	20,000 (2560:20,000)	20,000	20,000	20,000	แผนพัฒนาของ เทศบาลตำบล กรูด	ประชาชนที่ส่วน ร่วมในการพัฒนา เพิ่มขึ้น	สำนักปลัด
4	โครงการจัดทำ เทศบัญญัติ	เพื่อเป็นเครื่องมือใน การบริหารงานของ เทศบาล	จัดทำเทศบัญญัติของ ตำบล	20,000 (2560:20,000)	20,000	20,000	20,000	เทศบัญญัติ ของเทศบาล	ประชาชนได้ ทราบแนวทางใน การบริหารงาน ของเทศบาล	สำนักปลัด

ที่	โครงการ	วัตถุประสงค์	เป้าหมาย (ผลผลิตของ โครงการ)	งบประมาณและที่ผ่านมา				ตัวชี้วัด (KPI)	ผลที่คาดว่าจะ ได้รับ	หน่วยงาน ที่รับผิดชอบ หลัก
				2561	2562	2563	2564			
5	โครงการจัดการเลือกตั้ง ผู้บริหารและสมาชิกสภา เทศบาล	เพื่อให้ เทศบาล มี คณะผู้บริหารและ สมาชิกสภาฯ ในการ บริหารและพัฒนา ท้องถิ่น	จัดการเลือกตั้งคณะ ผู้บริหารและสมาชิก สภาฯ	300,000 (2560:300,000)	50,000	50,000	50,000	เลือกตั้งแทน ตำแหน่งที่ว่าง/ ครบวาระ	เทศบาล มีคณะ ผู้บริหารและสมาชิก สภา ฯ ในการ บริหารและพัฒนา ท้องถิ่นตามหลัก ประชาธิปไตย	สำนักปลัด
6	โครงการร้งวัดที่ สาธารณสุขประโยชน์	แก้ปัญหาการบุกรุกที่ สาธารณสุขประโยชน์	ร้งวัดที่ สาธารณสุขประโยชน์ ภายในตำบลกรูด	30,000 (2560:30,000)	30,000	30,000	30,000	ปัญหาการบุกรุก รุกที่สาธารณสุข ประโยชน์ลดลง	มีพื้นที่สาธารณสุขที่ ชัดเจน	กองช่าง
7	โครงการอบรมให้ความรู้ กฎหมายเบื้องต้นที่จำเป็น ต่อชีวิตประจำวันของ ประชาชน	เพื่อให้ประชาชน มี ความรู้ ความเข้าใจ เกี่ยวกับกฎหมาย เบื้องต้น	ราษฎรภายในตำบล กรูดจำนวน 100 คน	30,000	30,000	30,000	30,000	ร้อยละ 80ของผู้ เข้าอบรมเข้าใจ เกี่ยวกับ กฎหมาย เบื้องต้น	ประชาชน มีความรู้ ความเข้าใจเกี่ยวกับ กฎหมายเบื้องต้น	สำนักปลัด

8	โครงการบริการประชาชน นอกเวลาราชการ	เพื่อให้เกิดความพึง พอใจของผู้ใช้บริการ	ขยายเวลาบริการ นอกเวลาราชการ/ วันเสาร์	30,000 (2560:30,000)	30,000	30,000	30,000	ร้อยละของ ผู้ให้บริการมี ความพึงพอใจ	ประชาชนได้รับ บริการมากขึ้น	สำนักปลัด/ กองคลัง/ กองช่าง
---	---------------------------------------	--	--	-------------------------	--------	--------	--------	--	--------------------------------	-----------------------------------

แบบ ผ.01

ที่	โครงการ	วัตถุประสงค์	เป้าหมาย (ผลผลิตของ โครงการ)	งบประมาณและที่ผ่านมา				ตัวชี้วัด (KPI)	ผลที่คาดว่าจะได้รับ	หน่วยงาน ที่รับผิดชอบ หลัก
				2561	2562	2563	2564			
9	โครงการอบรมศึกษาดูงาน เพื่อพัฒนาศักยภาพของ บุคลากรของเทศบาล ตำบลกรูด	เพื่อสร้างและพัฒนา บุคลากรให้มีความรู้ ความสามารถด้าน พัฒนาองค์กรให้เกิด ประโยชน์ต่อ ประชาชน	บุคลากรสามารถ สร้างความรู้และ พัฒนาความสามารถ ในการปฏิบัติงานใน องค์กร	250,000				ร้อยละของ ผู้เข้าร่วมอบรม โครงการนำ ความรู้ไปใช้ในการ พัฒนา องค์กร	สามารถนำความรู้มา พัฒนาศักยภาพใน การทำงานของ องค์กร	สำนักปลัด

10	โครงการกิจกรรม 5 ส.	เพื่อสร้างความสามัคคีให้เกิดขึ้นในองค์กร ชุมชน เสริมสร้างวินัย การรักความสะอาด และสร้างความพึงพอใจให้ผู้มารับบริการ	ประชาชนและพนักงานเทศบาล ตำบลกรุดมีส่วนร่วมในการรักษาความสะอาด	20,000 (2560:10,000)	25,000	25,000	25,000	ร้อยละความพึงพอใจของผู้มารับบริการ	ประชาชนในพื้นที่และพนักงานมีความตระหนักและมีส่วนร่วมในการรักษาความสะอาดของหมู่บ้าน/สถานที่ทำงาน	สำนักปลัด
11	โครงการฝึกอบรมพัฒนาศักยภาพบุคลากรของเทศบาลเพื่อเพิ่มประสิทธิภาพในการปฏิบัติงาน	เพื่อส่งเสริมและพัฒนาความรู้ให้กับข้าราชการและเจ้าหน้าที่ของรัฐสังกัดเทศบาลตำบลกรุด	ข้าราชการและเจ้าหน้าที่ของรัฐสังกัดเทศบาลตำบลกรุดได้รับการพัฒนาอย่างต่อเนื่อง	250,000 (2560:200,000)	250,000	250,000	250,000	ร้อยละผู้เข้าอบรมนำความรู้ที่ได้รับไปใช้ในการปฏิบัติงาน	การปฏิบัติงานในองค์กรได้รับการพัฒนาและมีประสิทธิภาพมากยิ่งขึ้น	สำนักปลัด

แบบ ผ.01

ที่	โครงการ	วัตถุประสงค์	เป้าหมาย (ผลผลิตของ โครงการ)	งบประมาณและที่ผ่านมา				ตัวชี้วัด (KPI)	ผลที่คาดว่าจะได้รับ	หน่วยงาน ที่รับผิดชอบ หลัก
				2561	2562	2563	2564			

12	โครงการประหยัดพลังงาน	เพื่อให้พนักงาน/ ผู้บริหารเทศบาลตำบล กรุด	การใช้พลังงานลดลง	30,000 (2560:30,000)	30,000	30,000	30,000	ร้อยละของการ ใช้พลังงาน ลดลง เปรียบเทียบกับ ปีที่ผ่านมา	สำนักงานเทศบาลมี การประหยัด พลังงานเป็นสัดส่วน ที่เพิ่มขึ้น	กองคลัง
13	โครงการอบรมให้ความรู้ เกี่ยวกับงานด้านการเงิน และบัญชี	เพื่อดำเนินการอบรม เพิ่มพูนการให้ความรู้ หรืออบรมเชิง ปฏิบัติการด้านการเงิน บัญชี	พนักงานเทศบาล ตำบลกรุด	30,000	30,000	30,000	30,000	ร้อยละ 80 ของผู้เข้าร่วม โครงการมี ความรู้เพิ่มขึ้น	พนักงานสามารถนำ ความรู้ที่ได้มา ประยุกต์ใช้ในการ ปฏิบัติงานอย่างมี คุณภาพ	กองคลัง
14	โครงการอบรมให้ความรู้ เกี่ยวกับงานพัสดุ	เพื่อให้ประชาชนได้รับ รู้ข้อมูลเกี่ยวกับการ จัดซื้อจัดจ้างของ เทศบาล	คณะกรรมการการ จัดซื้อจัดจ้างและมีผู้ ส่วนได้เสียของ เทศบาลตำบลกรุด	30,000 (2560:20,000)	30,000	30,000	30,000	ร้อยละ 80 ของผู้เข้าร่วม โครงการมี ความรู้เพิ่มขึ้น	ผู้เข้าร่วมอบรมมี ความรู้เกี่ยวกับการ จัดซื้อจัดจ้างเพิ่มขึ้น	กองคลัง
15	โครงการจัดเก็บภาษีนอก สถานที่	เพื่อการบริการ ประชาชนในเชิงรุกให้ เกิดความรวดเร็ว	จัดทำป้าย ประชาสัมพันธ์ จำนวน 12 ป้าย พร้อมออกจัดเก็บ ภาษีนอกสถานที่	20,000 (2560:20,000)	20,000	20,000	20,000	จำนวนป้าย ประชาสัมพันธ์ /การออก จัดเก็บภาษี นอกสถานที่	จัดเก็บรายได้เพิ่มขึ้น และไม่มีลูกหนี้ค้าง ชำระ	กองคลัง



ที่	โครงการ	วัตถุประสงค์	เป้าหมาย (ผลผลิตของ โครงการ)	งบประมาณและที่ผ่านมา				ตัวชี้วัด (KPI)	ผลที่คาดว่าจะ ได้รับ	หน่วยงาน ที่รับผิดชอบ หลัก
				2561	2562	2563	2564			
16	โครงการอบรมให้ความรู้ เกี่ยวกับการชำระภาษี ค่าธรรมเนียมและ ใบอนุญาตต่างๆ	เพื่อให้ความรู้แก่ผู้มี หน้าที่ชำระภาษี ค่าธรรมเนียม ใบอนุญาตต่างๆเข้าใจ และปฏิบัติได้ถูกต้อง และนำรายได้มาสู่ ท้องถิ่น	จัดอบรมผู้มีหน้าที่ ชำระภาษี ค่าธรรมเนียม ใบอนุญาตต่างๆใน พื้นที่จำนวน 100 ราย	30,000 (2560:20,000)	30,000	30,000	30,000	ความพึงพอใจ ในการบริการ ของเทศบาล	เทศบาลตำบลกรุดมี การจัดเก็บรายได้ เพิ่มขึ้น	กองคลัง
17	โครงการจัดทำแผนที่ภาษี และทะเบียนทรัพย์สิน	เพื่อให้การจัดเก็บภาษี ที่มีระบบที่แน่นอน และสามารถตรวจสอบ ได้โดยสะดวกรวดเร็ว	เพื่อดำเนินการ จัดเก็บภาษีและ ทะเบียนทรัพย์สินให้ ครอบคลุมพื้นที่ ทั้งหมด 84.70 ตร.กม.	500,000 (2560:500,000)				ผู้มีหน้าที่ชำระ ภาษีภายใน ตำบลกรุดๆ	จัดเก็บรายได้ เพิ่มขึ้น/ข้อมูลการ คลังครบถ้วน/ บริหารงานมี ประสิทธิภาพ	กองคลัง
18	โครงการก่อสร้างโรงจอดรถ ของเทศบาลตำบลกรุด	เพื่อเพิ่มพื้นที่จอดรถที่ เพียงพอ	ก่อสร้างโรงจอดรถ ขนาดกว้าง 1.00 เมตร ยาว 14.00 เมตร ตามแบบที่ เทศบาลตำบลกรุด กำหนด	500,000				สถานที่สำหรับ จอดรถ	ความเป็นระเบียบ เรียบร้อยของสถานที่	สำนักปลัด



**รายละเอียดโครงการพัฒนา**  
**แผนพัฒนาท้องถิ่นสี่ปี (พ.ศ. 2561-2564)**  
**สำหรับ อุดหนุนองค์กรปกครองส่วนท้องถิ่น ส่วนราชการ รัฐวิสาหกิจ องค์กรประชาชน**  
**เทศบาลตำบลกรูด อำเภอกาญจนดิษฐ์ จังหวัดสุราษฎร์ธานี**

- ก. ยุทธศาสตร์จังหวัดที่ 4 การพัฒนาสังคมปลอดภัย คุณภาพชีวิตที่ดี และมีศักยภาพในการแข่งขัน
- ข. ยุทธศาสตร์การพัฒนาขององค์กรปกครองส่วนท้องถิ่นในเขตจังหวัดสุราษฎร์ธานีที่ 5 ส่งเสริม พัฒนาคุณภาพชีวิต
1. ยุทธศาสตร์ ด้านการศึกษา ศาสนา วัฒนธรรมและนันทนาการ
- 1.1. แผนงาน การศึกษา

ที่	โครงการ	วัตถุประสงค์	เป้าหมาย (ผลผลิตของ โครงการ)	งบประมาณและที่ผ่านมา				ตัวชี้วัด (KPI)	ผลที่คาดว่าจะ ได้รับ	หน่วยงาน ที่รับผิดชอบ หลัก
				2561	2562	2563	2564			
1	โครงการเกษตรเพื่อชีวิตตาม ปรัชญาเศรษฐกิจพอเพียง	เพื่อพัฒนาเยาวชน และบุคลากรทางการ ศึกษา ให้มีทักษะใน การดำเนินชีวิตแบบ พอเพียง	อุดหนุนโรงเรียน บ้านแม่โมกข์	30,000	30,000	30,000	30,000	ร้อยละของเยาวชน และบุคลากรทางการ ศึกษา มีทักษะใน การดำเนินชีวิตแบบ พอเพียงเพิ่มขึ้น	เยาวชน และบุคลากร ทางการศึกษามีคุณภาพ ชีวิตที่ดีขึ้น	สำนักปลัด

2	โครงการส่งเสริมและพัฒนาอาชีพเด็กและเยาวชน	เพื่อให้เด็กได้รับความรู้ด้านการประกอบอาชีพโดยใช้เวลาวางให้เป็นประโยชน์	อุดหนุนโรงเรียนกำสนราษฎร์อุทิศ	20,000	20,000	20,000	20,000	เด็กมีทักษะความรู้ในการประกอบอาชีพร้อยละ 90	เด็กได้เรียนรู้และเข้าร่วมกิจกรรมและสามารถนำไปประกอบอาชีพในภาคหน้าได้	สำนักปลัด
---	---	---	--------------------------------	--------	--------	--------	--------	---	---	-----------

แบบ ผ.02

ที่	โครงการ	วัตถุประสงค์	เป้าหมาย (ผลผลิตของโครงการ)	งบประมาณและที่ผ่านมา				ตัวชี้วัด (KPI)	ผลที่คาดว่าจะได้รับ	หน่วยงานที่รับผิดชอบหลัก
				2561	2562	2563	2564			
3	โครงการเศรษฐกิจพอเพียง	-เพื่อพัฒนาการร่างกายอารมณ์สังคมและสติปัญญาตามแบบเศรษฐกิจพอเพียง	อุดหนุนโรงเรียนบ้านไสใน	20,000	20,000	20,000	20,000	ร้อยละของการส่งเสริม/สนับสนุนกิจกรรมโครงการให้กับสถานศึกษาในเทศบาลตำบลกรูด	นักเรียนมีคุณธรรมจริยธรรมตามแนวเศรษฐกิจพอเพียงมีผลสัมฤทธิ์ทางการเรียนที่ดี	สำนักปลัด

4	โครงการสืบสานภูมิปัญญาท้องถิ่น	เพื่อให้นักเรียนเห็นคุณค่าของภูมิปัญญาท้องถิ่น และอนุรักษ์ภูมิปัญญาท้องถิ่น	อุดหนุนโรงเรียนทำเพื่อองวิทยา	30,000	30,000	30,000	30,000	-ร้อยละ 90 ของนักเรียนมีความตระหนักเห็นคุณค่าของศิลปวัฒนธรรมและภูมิปัญญาท้องถิ่น -ร้อยละ 90 ของนักเรียนมีส่วนร่วมในการอนุรักษ์ศิลปวัฒนธรรมและภูมิปัญญาท้องถิ่น -ร้อยละ 80 ของนักเรียนมีความพึงพอใจกับการอนุรักษ์ศิลปวัฒนธรรมและภูมิปัญญาท้องถิ่น	นักเรียนมีความตระหนักเห็นคุณค่าของศิลปวัฒนธรรมและภูมิปัญญาท้องถิ่น	สำนักปลัด
---	--------------------------------	---	-------------------------------	--------	--------	--------	--------	--	--	-----------

แบบ ผ.02

ที่	โครงการ	วัตถุประสงค์	เป้าหมาย (ผลผลิตของโครงการ)	งบประมาณและที่ผ่านมา				ตัวชี้วัด (KPI)	ผลที่คาดว่าจะได้รับ	หน่วยงาน ที่รับผิดชอบหลัก
				2561	2562	2563	2564			

5	โครงการสนับสนุนอาหารกลางวันเด็กนักเรียน	เพื่อเป็นอาหารกลางวันให้แก่เด็กนักเรียนโรงเรียนวัดเขานางเภา	อุดหนุนโรงเรียนวัดเขานางเภา	500,000 (2560:488,000)	500,000	500,000	500,000	ร้อยละ 100 ของเด็กได้รับอาหารกลางวัน	เด็กได้รับอาหารกลางวันอย่างเพียงพอ	สำนักปลัดฯ
6	โครงการสนับสนุนอาหารกลางวันเด็กนักเรียน	เพื่อเป็นอาหารกลางวันให้แก่เด็กนักเรียนโรงเรียนบ้านไสโน	อุดหนุนโรงเรียนบ้านไสโน	300,000 (2560:268,000)	300,000	300,000	300,000	ร้อยละ 100 ของเด็กได้รับอาหารกลางวัน	เด็กได้รับอาหารกลางวันอย่างเพียงพอ	สำนักปลัดฯ
7	โครงการสนับสนุนอาหารกลางวันเด็กนักเรียน	เพื่อเป็นอาหารกลางวันให้แก่เด็กนักเรียนโรงเรียนบ้านบ่อน้ำร้อน	อุดหนุนโรงเรียนบ้านบ่อน้ำร้อน	200,000 (2560:2000,000)	200,000	200,000	200,000	ร้อยละ 100 ของเด็กได้รับอาหารกลางวัน	เด็กได้รับอาหารกลางวันอย่างเพียงพอ	สำนักปลัดฯ
8	โครงการสนับสนุนอาหารกลางวันเด็กนักเรียน	เพื่อเป็นอาหารกลางวันให้แก่เด็กนักเรียนโรงเรียนบ้านกำสนราษฎร์อุทิศ	อุดหนุนโรงเรียนบ้านกำสนราษฎร์อุทิศ	800,000 (2560:712,000)	800,000	800,000	800,000	ร้อยละ 100 ของเด็กได้รับอาหารกลางวัน	เด็กได้รับอาหารกลางวันอย่างเพียงพอ	สำนักปลัดฯ

แบบ ผ.02

ที่	โครงการ	วัตถุประสงค์	เป้าหมาย (ผลผลิตของ โครงการ)	งบประมาณและที่ผ่านมา				ตัวชี้วัด (KPI)	ผลที่คาดว่าจะ ได้รับ	หน่วยงาน ที่รับผิดชอบ หลัก
				2561	2562	2563	2564			
9	โครงการสนับสนุนอาหาร กลางวันเด็กนักเรียน	เพื่อเป็นอาหาร กลางวันให้แก่เด็ก นักเรียนโรงเรียน บ้านแม่โมกข์	อุดหนุนโรงเรียน บ้านแม่โมกข์	980,000 (2560:976,000)	980,000	980,000	980,000	ร้อยละ 100 ของ เด็กได้รับอาหาร กลางวัน	เด็กได้รับอาหาร กลางวันอย่าง เพียงพอ	สำนักปลัดฯ

ก. ยุทธศาสตร์จังหวัดที่ 4 พัฒนาสังคมปลอดภัย คุณภาพชีวิตที่ดี และมีศักยภาพในการแข่งขัน

ข. ยุทธศาสตร์การพัฒนาขององค์กรปกครองส่วนท้องถิ่นในเขตจังหวัดสุราษฎร์ธานีที่ 4 ส่งเสริม อนุรักษ์ ศาสนา ศิลปะ วัฒนธรรม จารีประเพณี และภูมิปัญญาท้องถิ่น/5 ส่งเสริม พัฒนาคุณภาพชีวิต

1. ยุทธศาสตร์ ด้านการศึกษา ศาสนา วัฒนธรรมและนันทนาการ

1.2 แผนงานการศาสนาวัฒนธรรมและนันทนาการ

ที่	โครงการ	วัตถุประสงค์	เป้าหมาย (ผลผลิตของ โครงการ)	งบประมาณและที่ผ่านมา				ตัวชี้วัด (KPI)	ผลที่คาดว่าจะ ได้รับ	หน่วยงาน ที่รับผิดชอบ หลัก
				2561	2562	2563	2564			
1	โครงการจัดงานรัฐพิธี งานพิธี ศาสนพิธี ฯลฯ อำเภอกาญจนดิษฐ์ จังหวัดสุราษฎร์ธานี ประจำปีงบประมาณ 2561	- เพื่อเป็นการมีส่วนร่วมและอุดหนุนงานราชพิธี/รัฐพิธีและวันสำคัญทางราชการให้กับ อ.กาญจนดิษฐ์	- อุดหนุนงานราชพิธี/รัฐพิธีและวันสำคัญทางราชการให้กับอำเภอกาญจนดิษฐ์	20,000 (2560:20,000)	20,000	20,000	20,000	ร้อยละของกิจกรรมที่อุดหนุน/ผู้ที่เข้าร่วมกิจกรรม	- คณะผู้บริหาร สมาชิกสภา ผู้นำท้องที่ ท้องถิ่น และประชาชนได้เข้าร่วมกิจกรรมของอำเภอ	สำนักปลัดฯ



2	โครงการแข่งขันกีฬา นักเรียนนักศึกษา ประชาชนของอำเภอ กาญจนดิษฐ์	เพื่อเป็นค่าดำเนินการ จัดการแข่งขันกีฬา นักเรียนนักศึกษาและ ประชาชนของอำเภอ กาญจนดิษฐ์	อุดหนุนที่ทำการ อำเภอกาญจนดิษฐ์	50,000 (2560:50,000)	50,000	50,000	50,000	ร้อยละของผู้เข้าร่วม	นักกีฬาได้รับการพัฒนา	สำนักปลัดฯ
---	---	--	------------------------------------	-------------------------	--------	--------	--------	----------------------	-----------------------	------------

แบบ ผ.02

- ก. ยุทธศาสตร์จังหวัดที่ 3 การเชื่อมโยงเส้นทางคมนาคมและศูนย์โลจิสติกส์ (Logistics) ภาคใต้ตอนบน
- ข. ยุทธศาสตร์การพัฒนาขององค์กรปกครองส่วนท้องถิ่นในเขตจังหวัดสุราษฎร์ธานี ที่ 3 พัฒนาโครงสร้างพื้นฐาน
2. ยุทธศาสตร์ ด้านโครงสร้างพื้นฐาน
- 2.1 แผนงาน เคหะและชุมชน

ที่	โครงการ	วัตถุประสงค์	เป้าหมาย (ผลผลิตของ โครงการ)	งบประมาณและที่ผ่านมา				ตัวชี้วัด (KPI)	ผลที่คาดว่าจะ ได้รับ	หน่วยงาน ที่รับผิดชอบ หลัก
				2561	2562	2563	2564			

1	โครงการติดตั้งหม้อแปลงไฟฟ้าสำหรับประปาหมู่บ้าน หมู่ที่ 1,2,3,10	เพื่อป้องกันกระแสไฟฟ้าตก	ติดตั้งหม้อแปลงไฟฟ้าขนาด 30 เควีเอ หรือตามที่การไฟฟ้าส่วนภูมิภาคกำหนด	680,000				หม้อแปลงไฟฟ้าที่ได้รับ การติดตั้ง	ป้องกันอุปกรณ์ไฟฟ้าของระบบประปาหมู่บ้านและอุปกรณ์ไฟฟ้าของราษฎรได้รับความเสียหาย	-กองช่าง -การไฟฟ้า อำเภอกาญจนดิษฐ์
2	โครงการขยายเขตไฟฟ้าริมถนนสายหน้าหนองใหญ่ หมู่ที่ 10	เพื่อให้ราษฎรได้มีไฟฟ้าใช้อย่างทั่วถึง	ขยายเขตไฟฟ้าแรงต่ำให้บ้านเรือนราษฎร ความยาว 1,800 เมตร		684,000			ร้อยละของราษฎรที่ได้มีไฟฟ้าใช้	ราษฎรได้มีไฟฟ้าใช้อย่างทั่วถึงทุกครัวเรือน	-กองช่าง -การไฟฟ้า อำเภอกาญจนดิษฐ์
3	ขยายเขตไฟฟ้าสายหลังศาลาหมู่บ้าน – สายโรงตี หมู่ที่ 4	เพื่อให้ราษฎรได้มีไฟฟ้าใช้อย่างทั่วถึง	ขยายเขตไฟฟ้าแรงต่ำให้บ้านเรือนราษฎร ความยาว 2,000 เมตร			760,000		ร้อยละของราษฎรที่ได้มีไฟฟ้าใช้	ราษฎรได้มีไฟฟ้าใช้อย่างทั่วถึงทุกครัวเรือน	-กองช่าง -การไฟฟ้า อำเภอกาญจนดิษฐ์

แบบ ผ.02

- ก. ยุทธศาสตร์จังหวัดที่ 4 พัฒนาสังคมปลอดภัย คุณภาพชีวิตที่ดี และมีศักยภาพในการแข่งขัน
- ข. ยุทธศาสตร์การพัฒนาขององค์กรปกครองส่วนท้องถิ่นในเขตจังหวัดสุราษฎร์ธานีที่ 2 การส่งเสริมการบริหารจัดการบ้านเมืองที่ดี

6. ยุทธศาสตร์ ด้านการเมืองการบริหาร

6.1 แผนงานบริหารทั่วไป

ที่	โครงการ	วัตถุประสงค์	เป้าหมาย	งบประมาณและที่ผ่านมา	ตัวชี้วัด	ผลที่คาดว่าจะ	หน่วยงาน
-----	---------	--------------	----------	----------------------	-----------	---------------	----------

			(ผลผลิตของ โครงการ)	2561	2562	2563	2564	(KPI)	จะได้รับ	ที่รับผิดชอบ หลัก
1	โครงการจัดตั้งศูนย์รวม ข้อมูลข่าวสารการจัดซื้อจัด จ้างของหน่วยการบริหาร ราชการส่วนท้องถิ่น	เพื่อเป็นศูนย์ รวมข้อมูล ข่าวสารการ จัดซื้อจัดจ้าง	อุดหนุน อปท.ที่ รับผิดชอบศูนย์ รวมข้อมูลข่าวสาร ประจำอำเภอกาญ จนดิษฐ์	15,000 (2560:15,000)	15,000	15,000	15,000	มีศูนย์รวมข้อมูล ข่าวสารการจัดซื้อ/ จัดจ้าง ประจำ อำเภอ	ประชาชนได้รับการ เผยแพร่ข้อมูลข่าวสาร จัดซื้อจัดจ้างเพิ่มขึ้น	สำนักปลัด

**รายละเอียดโครงการพัฒนา**  
**แผนพัฒนาท้องถิ่นสี่ปี (พ.ศ. 2561-2564)**  
**สำหรับ ประสานโครงการพัฒนาองค์การบริหารส่วนจังหวัดสุราษฎร์ธานี**  
**เทศบาลตำบลกรูด อำเภอกาญจนดิษฐ์ จังหวัดสุราษฎร์ธานี**

- ก. ยุทธศาสตร์จังหวัดที่ 3 การเชื่อมโยงเส้นทางคมนาคมและศูนย์โลจิสติกส์ (Logistics) ภาคใต้ตอนบน
- ข. ยุทธศาสตร์การพัฒนาขององค์กรปกครองส่วนท้องถิ่นในเขตจังหวัดสุราษฎร์ธานีที่ 3 พัฒนาโครงสร้างพื้นฐาน
1. ยุทธศาสตร์ ด้านโครงสร้างพื้นฐาน
- 1.1. แผนงานเคหะและชุมชน

ที่	โครงการ	วัตถุประสงค์	เป้าหมาย (ผลผลิตของ โครงการ)	งบประมาณและที่ผ่านมา				ตัวชี้วัด (KPI)	ผลที่คาดว่าจะได้รับ	หน่วยงาน ที่รับผิดชอบ หลัก
				2561	2562	2563	2564			

1	โครงการก่อสร้างถนนคอนกรีตสายเขานางเภา-สำนักไฟ หมู่ที่ 1 ตำบลกรูด อำเภอกาญจนดิษฐ์ จังหวัดสุราษฎร์ธานี เชื่อมต่อหมู่ที่ 2 ตำบลช้างซ้าย อำเภอกาญจนดิษฐ์ จังหวัดสุราษฎร์ธานี ค่าพิกัดโครงการ จุดเริ่มต้นโครงการที่ N 1005249, E 55525 จุดสิ้นสุดโครงการที่ N 1004604, E 557572	เพื่อให้ประชาชนได้ใช้ถนนในการสัญจรที่สะดวก	ถนน กว้าง 6.00 เมตร ระยะทาง 2,900 เมตร หนา 0.15 เมตร หรือมีพื้นที่รวมไม่น้อยกว่า 17,400 ตารางเมตร	10,788,000				ร้อยละของผู้ใช้เส้นทางปลอดภัยและสะดวก	ประชาชนมีเส้นทางคมนาคมในการสัญจร การขนส่งที่มีความสะดวก รวดเร็ว	อบจ.สุฎ.
---	---	--	---	------------	--	--	--	---------------------------------------	---	----------

แบบ ผ.03

ที่	โครงการ	วัตถุประสงค์	เป้าหมาย (ผลผลิตของโครงการ)	งบประมาณและที่ผ่านมา				ตัวชี้วัด (KPI)	ผลที่คาดว่าจะได้รับ	หน่วยงานที่รับผิดชอบหลัก
				2561	2562	2563	2564			

2	<p>โครงการซ่อมแซมถนนลาดยางผิวจราจรแอสฟัลท์ติกคอนกรีตสายเขานาฝ้ายคลอง หมู่ที่ 9 ตำบลกรูด อำเภอกาญจนดิษฐ์ จังหวัดสุราษฎร์ธานี เชื่อมต่อ หมู่ที่ 7 ตำบลปาร์อน อำเภอกาญจนดิษฐ์ จังหวัดสุราษฎร์ธานี</p> <p><b>ค่าพิกัดโครงการ</b> เริ่มที่ E 564766 N 1004224 สิ้นสุดโครงการ E 564461 N 10002286</p>	<p>เพื่อให้ประชาชนได้ใช้ถนนในการสัญจรที่สะดวก</p>	<p>ซ่อมสร้างถนนลาดยาง ผิวจราจรกว้าง 8.00 เมตร ระยะทาง 3,000 เมตร</p>	15,360,000				<p>ร้อยละของผู้ใช้เส้นทางปลอดภัยและสะดวก</p>	<p>ประชาชนมีเส้นทางคมนาคมในการสัญจร การขนส่งที่มีความสะดวก รวดเร็ว</p>	อบจ.สฎ.
3	<p>โครงการก่อสร้างถนนคอนกรีตเสริมเหล็ก สายเจริญสันติธรรม หมู่ที่ 10 ตำบลกรูด อำเภอกาญจนดิษฐ์ จังหวัดสุราษฎร์ธานี เชื่อมต่อหมู่ที่ 11 ตำบลท่าอุแท อำเภอกาญจนดิษฐ์ จังหวัดสุราษฎร์ธานี</p> <p><b>ค่าพิกัดโครงการ</b> จุดเริ่มต้นโครงการ E 565161,N1006563 จุดสิ้นสุดโครงการ E 564805,N1008342</p>	<p>เพื่อให้ประชาชนได้ใช้ถนนในการสัญจรที่สะดวก</p>	<p>ก่อสร้างถนนคอนกรีตเสริมเหล็ก ผิวจราจรกว้าง 6.00 เมตร ระยะทาง 1,800 เมตร</p>	6,696,000				<p>ร้อยละของผู้ใช้เส้นทางปลอดภัยและสะดวก</p>	<p>ประชาชนมีเส้นทางคมนาคมในการสัญจร การขนส่งที่มีความสะดวก รวดเร็ว</p>	อบจ.สฎ.

ก. ยุทธศาสตร์จังหวัดที่ 2 การส่งเสริมการท่องเที่ยวที่ยั่งยืน

แบบ ผ.03

ข. ยุทธศาสตร์การพัฒนาขององค์กรปกครองส่วนท้องถิ่นในเขตจังหวัดสุราษฎร์ธานีที่ 6 ส่งเสริม สนับสนุนการท่องเที่ยว และการอนุรักษ์  
ทรัพยากรธรรมชาติและสิ่งแวดล้อม

4 ยุทธศาสตร์ ด้านเศรษฐกิจ กลุ่มอาชีพและการท่องเที่ยว

4.1 แผนงานเคหะและชุมชน

ที่	โครงการ	วัตถุประสงค์	เป้าหมาย (ผลผลิตของ โครงการ)	งบประมาณและที่ผ่านมา				ตัวชี้วัด (KPI)	ผลที่คาดว่าจะ ได้รับ	หน่วยงาน ที่รับผิดชอบ หลัก
				2561	2562	2563	2564			
1	โครงการปรับปรุงแหล่ง ท่องเที่ยวบ่อน้ำพุร้อน หมู่ที่ 5 ตำบลกรูด อำเภอกาญจนดิษฐ์ จังหวัดสุ ราษฎร์ธานี <u>คำพิภัดโครงการ</u> N555064 E1009486	เพื่อส่งเสริมการ ท่องเที่ยว ดึงดูดความ สนใจจากนักท่องเที่ยว	ทำการปรับปรุงภูมิ ทัศน์และสิ่งอำนวย ความสะดวก ตาม แบบที่เทศบาล กำหนด	10,000,000				จำนวน นักท่องเที่ยว เพิ่มขึ้น	มีนักท่องเที่ยว เพิ่มขึ้น	อบจ.สฎ.

**บัญชีสรุปโครงการพัฒนา**  
**แผนพัฒนาท้องถิ่นสี่ปี (พ.ศ. 2561-2564)**  
**เทศบาลตำบลกรูด อำเภอกาญจนดิษฐ์ จังหวัดสุราษฎร์ธานี**

ยุทธศาสตร์	ปี 2561		ปี 2562		ปี 2563		ปี 2564		รวม 4 ปี	
	จำนวนโครงการ	งบประมาณ (บาท)	จำนวนโครงการ	งบประมาณ (บาท)	จำนวนโครงการ	งบประมาณ (บาท)	จำนวนโครงการ	งบประมาณ (บาท)	จำนวนโครงการ	งบประมาณ (บาท)
1) ยุทธศาสตร์การพัฒนา ด้านการศึกษา ศาสนา วัฒนธรรมและนันทนาการ										
1.1 แผนงานการศึกษา	16	5,215,000	16	5,705,000	15	5,205,000	15	5,205,000	62	21,330,000
1.2 แผนงานการศึกษา วัฒนธรรมและนันทนาการ	14	1,430,000	14	1,230,000	14	1,230,000	14	1,230,000	56	5,120,000
<b>รวม</b>	<b>30</b>	<b>6,645,000</b>	<b>30</b>	<b>6,935,000</b>	<b>29</b>	<b>6,435,000</b>	<b>29</b>	<b>6,435,000</b>	<b>118</b>	<b>26,450,000</b>
2) ยุทธศาสตร์การพัฒนา ด้านโครงสร้างพื้นฐาน										
2.1 แผนงานเคหะและ ชุมชน	18	58,574,000	18	24,132,000	16	18,542,000	8	8,520,000	60	109,768,000
<b>รวม</b>	<b>18</b>	<b>58,574,000</b>	<b>18</b>	<b>24,132,000</b>	<b>16</b>	<b>18,542,000</b>	<b>8</b>	<b>8,520,000</b>	<b>60</b>	<b>109,768,000</b>



ยุทธศาสตร์	ปี 2561		ปี 2562		ปี 2563		ปี 2564		รวม 4 ปี	
	จำนวน โครงการ	งบประมาณ (บาท)	จำนวน โครงการ	งบประมาณ (บาท)	จำนวน โครงการ	งบประมาณ (บาท)	จำนวน โครงการ	งบประมาณ (บาท)	จำนวน โครงการ	งบประมาณ (บาท)
3) ยุทธศาสตร์การพัฒนา ด้านสาธารณสุข คุณภาพ ชีวิต สังคมและชุมชน										
3.1 แผนงานสาธารณสุข	2	100,000	2	100,000	1	50,000	1	50,000	6	300,000
3.2 แผนงานสังคม สงเคราะห์	2	50,000	2	50,000	2	50,000	2	50,000	8	200,000
3.3 แผนงานงบกลาง	4	11,836,000	4	11,836,000	4	11,836,000	4	11,836,000	16	47,344,000
3.4 แผนงานสร้างความ เข้มแข็งของชุมชน	4	550,000	4	550,000	4	550,000	4	550,000	16	2,200,000
3.5 แผนงานการรักษา ความสงบภายใน	4	660,000	3	300,000	3	300,000	2	250,000	12	1,510,000
รวม	16	13,196,000	15	12,836,000	14	12,786,000	13	12,736,000	58	51,554,000
4) ยุทธศาสตร์ด้าน เศรษฐกิจ กลุ่มอาชีพและ										

การท่องเที่ยว										
4.1 แผนงานการเกษตร	4	110,000	4	110,000	4	110,000	4	110,000	16	440,000
4.2 แผนงานเคหะและชุมชน	1	10,000,000	1	500,000					2	10,500,000
รวม	5	10,110,000	5	610,000	4	110,000	4	110,000	18	แบบ ผ.07

ยุทธศาสตร์	ปี 2561		ปี 2562		ปี 2563		ปี 2564		รวม 4 ปี	
	จำนวนโครงการ	งบประมาณ (บาท)	จำนวนโครงการ	งบประมาณ (บาท)	จำนวนโครงการ	งบประมาณ (บาท)	จำนวนโครงการ	งบประมาณ (บาท)	จำนวนโครงการ	งบประมาณ (บาท)
5) ยุทธศาสตร์การพัฒนา ด้านทรัพยากรธรรมชาติและสิ่งแวดล้อม										
5.1 แผนงานสร้าง ความเข้มแข็งของชุมชน	1	50,000	1	10,000	1	10,000	2	40,000	5	110,000
รวม	1	50,000	1	10,000	1	10,000	2	40,000	5	110,000
6) ยุทธศาสตร์ด้านการเมือง การบริหาร										
6.1 แผนงานการ บริหารงานทั่วไป	19	2,150,000	16	655,000	16	655,000	16	655,000	67	4,115,000

รวม	19	2,150,000	16	655,000	16	655,000	16	655,000	67	4,115,000
รวมทั้งสิ้น	89	90,725,000	85	45,178,000	80	38,538,000	72	28,496,000	326	202,937,000

## บัญชีครุภัณฑ์

แผนพัฒนาท้องถิ่นสี่ปี (พ.ศ. 2561-2564)

เทศบาลตำบลกรูด อำเภอกาญจนดิษฐ์ จังหวัดสุราษฎร์ธานี

ที่	แผนงาน	หมวด	ประเภท	วัตถุประสงค์	เป้าหมาย(ผลผลิตของครุภัณฑ์)	งบประมาณและที่ผ่านมา				หน่วยงานรับผิดชอบหลัก
						2561 (บาท)	2562 (บาท)	2563 (บาท)	2564 (บาท)	
1	แผนงาน บริหารงานทั่วไป	ค่าครุภัณฑ์	ครุภัณฑ์ คอมพิวเตอร์	เพื่อให้มีอุปกรณ์ เครื่องมือ เครื่องใช้ใน การปฏิบัติงานให้ เพียงพอคล่องตัวสะดวก รวดเร็ว	เครื่องคอมพิวเตอร์ จำนวน 4 เครื่อง	64,000				สำนักปลัด กองคลัง
2	แผนงาน บริหารงานทั่วไป	ค่าครุภัณฑ์	ครุภัณฑ์ คอมพิวเตอร์	เพื่อให้มีอุปกรณ์ เครื่องมือ เครื่องใช้ใน การปฏิบัติงานให้ เพียงพอคล่องตัวสะดวก รวดเร็ว	เครื่องสำรองไฟ จำนวน 4 เครื่อง	12,800				สำนักปลัด กองคลัง
3	แผนงาน บริหารงานทั่วไป	ค่าครุภัณฑ์	ครุภัณฑ์ คอมพิวเตอร์	เพื่อให้มีอุปกรณ์ เครื่องมือ เครื่องใช้ใน การปฏิบัติงานให้	จอภาพแบบ LCD หรือ LED ขนาดไม่น้อยกว่า 18.5 นิ้ว	6,600				สำนักปลัด

				เพียงพอคล่องตัวสะดวก รวดเร็ว	จำนวน 2 เครื่อง					
--	--	--	--	---------------------------------	-----------------	--	--	--	--	--

แบบ ผ.08

ร.ล.	แผนงาน	หมวด	ประเภท	วัตถุประสงค์	เป้าหมาย (ผลผลิตของ ครุภัณฑ์)	งบประมาณและที่ผ่านมา				หน่วยงาน รับผิดชอบ หลัก
						2561 (บาท)	2562 (บาท)	2563 (บาท)	2564 (บาท)	
4	แผนงาน บริหารงานทั่วไป	ค่าครุภัณฑ์	ครุภัณฑ์ คอมพิวเตอร์	เพื่อให้มีอุปกรณ์ เครื่องมือ เครื่องใช้ใน การปฏิบัติงานให้ เพียงพอคล่องตัว สะดวกรวดเร็ว	เครื่องพิมพ์แบบ ฉีดหมึก(Inkjet Priter) จำนวน 1 เครื่อง	8,500				สำนักปลัด
5	แผนงาน บริหารงานทั่วไป	ค่าครุภัณฑ์	ครุภัณฑ์ สำนักงาน	เพื่อใช้ปรับอากาศใน ห้องทำงานของสำนัก ปลัด	เครื่องปรับอากาศ แบบแยกส่วน จำนวน 1 เครื่อง	48,000				สำนักปลัด
6	แผนงาน บริหารงานทั่วไป	ค่าครุภัณฑ์	ครุภัณฑ์ สำนักงาน	เพื่อให้มีอุปกรณ์ เครื่องมือ เครื่องใช้ใน การปฏิบัติงานให้ เพียงพอคล่องตัว สะดวกรวดเร็ว	โต๊ะทำงาน จำนวน 4 ตัว	20,000				สำนักปลัด

7	แผนงาน บริหารงานทั่วไป	ค่าครุภัณฑ์	ครุภัณฑ์ สำนักงาน	เพื่อให้มีอุปกรณ์ เครื่องมือ เครื่องใช้ใน การปฏิบัติงานให้ เพียงพอคล่องตัว สะดวกรวดเร็ว	เก้าอี้ทำงาน สำหรับพนักงาน แบบมีล้อเลื่อน และพนักพิง จำนวน 7 ตัว	17,500				สำนักปลัด
---	---------------------------	-------------	----------------------	---	--	--------	--	--	--	-----------

แบบ ผ.08

ร.ที่	แผนงาน	หมวด	ประเภท	วัตถุประสงค์	เป้าหมาย(ผลผลิต ของครุภัณฑ์)	งบประมาณและที่ผ่านมา				หน่วยงาน รับผิดชอบ หลัก
						2561 (บาท)	2562 (บาท)	2563 (บาท)	2564 (บาท)	
8	แผนงาน บริหารงาน ทั่วไป	ค่าครุภัณฑ์	ครุภัณฑ์ สำนักงาน	เพื่อให้มีอุปกรณ์เครื่องมือ เครื่องใช้ในการปฏิบัติงาน ให้เพียงพอคล่องตัวสะดวก รวดเร็ว	ตู้ใส่แฟ้ม ตู้บานโล่ง 5 ชั้น จำนวน 1 ตู้	10,000				
9	แผนงาน บริหารงาน ทั่วไป	ค่าครุภัณฑ์	ครุภัณฑ์ ไฟฟ้าและ วิทยุ	เพื่อให้มีอุปกรณ์เครื่องมือ เครื่องใช้ในการปฏิบัติงาน ให้เพียงพอคล่องตัวสะดวก รวดเร็ว	เครื่องบันทึกเสียง จำนวน 1 เครื่อง	3,000				สำนักปลัด
10	แผนงาน	ค่าครุภัณฑ์	ครุภัณฑ์	เพื่อให้มีอุปกรณ์เครื่องมือ	ชุดผจญเพลิง	180,000				สำนักปลัด

	รักษาความ สงบภายใน		เครื่อง ดับเพลิง	เครื่องใช้ในการปฏิบัติงาน ให้เพียงพอคลองตัวสะตวง รวดเร็ว	จำนวน 2 ชุด					
11	แผนงาน รักษาความ สงบภายใน	ค่าครุภัณฑ์	ครุภัณฑ์ ไฟฟ้าและ วิทยุ	เพื่อให้มีอุปกรณ์เครื่องมือ เครื่องใช้ในการปฏิบัติงาน ให้เพียงพอคลองตัวสะตวง รวดเร็ว	เครื่องรับส่งวิทยุ ระบบ VHF/FM ชนิดมือถือ 5 วัตต์ จำนวน 10 เครื่อง	120,000				สำนักปลัด
12	แผนงาน รักษาความ สงบภายใน	ค่าครุภัณฑ์	ครุภัณฑ์ ไฟฟ้าและ วิทยุ	เพื่อให้มีอุปกรณ์เครื่องมือ เครื่องใช้ในการปฏิบัติงาน ให้เพียงพอคลองตัวสะตวง รวดเร็ว	เครื่องรับส่งวิทยุ ระบบ VHF/FM ชนิดมือถือ 10 วัตต์ จำนวน 1 เครื่อง	28,000				สำนักปลัด

แบบ ผ.08

ที่	แผนงาน	หมวด	ประเภท	วัตถุประสงค์	เป้าหมาย(ผลผลิต ของครุภัณฑ์)	งบประมาณและที่ผ่านมา				หน่วยงาน รับผิดชอบ หลัก
						2561 (บาท)	2562 (บาท)	2563 (บาท)	2564 (บาท)	
13	แผนงาน การศึกษา	ค่าครุภัณฑ์	ครุภัณฑ์ คอมพิวเตอร์	เพื่อให้มีอุปกรณ์ เครื่องมือ เครื่องใช้ใน การปฏิบัติงานให้ เพียงพอคลองตัวสะตวง รวดเร็ว	เครื่องคอมพิวเตอร์ จำนวน 5 เครื่อง	32,000	32,000	16,000	-	สำนักปลัด กองคลัง

14	แผนงานการศึกษา	ค่าครุภัณฑ์	ครุภัณฑ์คอมพิวเตอร์	เพื่อให้มีอุปกรณ์เครื่องมือ เครื่องใช้ใน การปฏิบัติงานให้เพียงพอคล่องตัวสะดวก รวดเร็ว	เครื่องสำรองไฟ จำนวน 5 เครื่อง	6,400	6,400	3,200	-	สำนักปลัด กองคลัง
15	แผนงานการศึกษา	ค่าครุภัณฑ์	ครุภัณฑ์คอมพิวเตอร์	เพื่อให้มีอุปกรณ์เครื่องมือ เครื่องใช้ใน การปฏิบัติงานให้เพียงพอคล่องตัวสะดวก รวดเร็ว	เครื่องพิมพ์แบบฉีดหมึก(Inkjet Priter) จำนวน 1 เครื่อง	8,500				สำนักปลัด
16	แผนงานการศึกษา	ค่าครุภัณฑ์	ครุภัณฑ์สำนักงาน	เพื่อให้มีอุปกรณ์เครื่องมือ เครื่องใช้ใน การปฏิบัติงานให้เพียงพอคล่องตัวสะดวก รวดเร็ว	โต๊ะทำงาน จำนวน 3 ตัว	15,000				สำนักปลัด

แบบ ผ.08

ที่	แผนงาน	หมวด	ประเภท	วัตถุประสงค์	เป้าหมาย(ผลผลิตของครุภัณฑ์)	งบประมาณและที่ผ่านมา				หน่วยงานรับผิดชอบหลัก
						2561 (บาท)	2562 (บาท)	2563 (บาท)	2564 (บาท)	
17	แผนงาน	ค่าครุภัณฑ์	ครุภัณฑ์	เพื่อให้มีอุปกรณ์	เก้าอี้ทำงานสำหรับ	7,500				สำนักปลัด



	การศึกษา		สำนักงาน	เครื่องมือ เครื่องใช้ใน การปฏิบัติงานให้ เพียงพอล่องตัวสะดวก รวดเร็ว	พนักงานแบบมี ล้อเลื่อนและพนักงาน จำนวน 3 ตัว					
18	แผนงาน การศึกษา	ค่าครุภัณฑ์	ครุภัณฑ์ สำนักงาน	เพื่อให้มีอุปกรณ์ เครื่องมือ เครื่องใช้ใน การปฏิบัติงานให้ เพียงพอล่องตัวสะดวก รวดเร็ว	เครื่องโทรสาร จำนวน 1 เครื่อง	18,000				สำนักปลัด
19	แผนงาน การศึกษา	ค่าครุภัณฑ์	ครุภัณฑ์ สำนักงาน	เพื่อให้มีอุปกรณ์ เครื่องมือ เครื่องใช้ใน การปฏิบัติงานให้ เพียงพอล่องตัวสะดวก รวดเร็ว	ตู้เหล็ก 2 บาน จำนวน 3 ชุด	30,000				สำนักปลัด
20	แผนงาน การศึกษา	ค่าครุภัณฑ์	ครุภัณฑ์ สำนักงาน	เพื่อใช้ปรับอากาศในห้อง ทำงานของ ศพต.บ้านกรูด	เครื่องปรับอากาศ แบบแยกส่วน จำนวน 5 เครื่อง	-	144,400	9,600	-	สำนักปลัด

แบบ ผ.08

ที่	แผนงาน	หมวด	ประเภท	วัตถุประสงค์	เป้าหมาย(ผลผลิต ของครุภัณฑ์)	งบประมาณและที่ผ่านมา				หน่วยงาน รับผิดชอบ หลัก
						2561 (บาท)	2562 (บาท)	2563 (บาท)	2564 (บาท)	
21	แผนงาน สาธารณสุข	ค่าครุภัณฑ์	ครุภัณฑ์ คอมพิวเตอร์	- เพื่อความสะดวกรวดเร็วในการ จัดทำเอกสารภายในงาน สาธารณสุข	เครื่องพิมพ์แบบฉีด หมึก จำนวน 1 เครื่อง	4,300				สำนักปลัด
22	แผนงาน เคหะและ ชุมชน	ค่าครุภัณฑ์	ครุภัณฑ์ สำนักงาน	- เพื่อใช้ฉีดล้างทำความสะอาด รถบรรทุกขยะ -- ช่วยให้รถบรรทุกขยะสะอาด และช่วยยืดอายุการใช้งาน	เครื่องฉีดน้ำแรงดันสูง จำนวน 1 เครื่อง	15,000				สำนักปลัด
23	แผนงาน เคหะและ ชุมชน	ค่าครุภัณฑ์	ครุภัณฑ์ ยานพาหนะ และขนส่ง	เพื่อให้มีอุปกรณ์เครื่องมือ เครื่องใช้ในการปฏิบัติงานให้ เพียงพอคล่องตัวสะดวกรวดเร็ว	รถบรรทุก (ดีเซล) จำนวน 1 คัน	800,000	-	-	-	กองช่าง
24	แผนงาน เคหะและ ชุมชน	ค่าครุภัณฑ์	ครุภัณฑ์ สำรวจ	เพื่อสำรวจหาพิภพพื้นที่ก่อสร้าง ของโครงการต่างๆ	เครื่องหาพิภพด้วย สัญญาณดาวเทียม แบบพกพา จำนวน 1 เครื่อง	25,000	-	-	-	กองช่าง
25	แผนงาน รักษาความ สงบภายใน	ค่าครุภัณฑ์	ครุภัณฑ์ สำนักงาน	เพื่อใช้ปรับอากาศในห้องทำงาน ของสำนักปลัด	เครื่องปรับอากาศแบบ แยกส่วน จำนวน 1 เครื่อง	-	48,000	-	-	สำนักปลัด



เอกสารประกอบจัดทำร่าง

แผนพัฒนาท้องถิ่น 4 ปี

(พ.ศ. 2561-2564)

โดย

คณะกรรมการสนับสนุนการจัดทำ

แผนพัฒนาเทศบาลตำบลกรูด

เทศบาลตำบลกรูด

อำเภอกาญจนดิษฐ์ จังหวัดสุราษฎร์ธานี

# ส่วนที่ 5

## ส่วนที่ 5

### การติดตามและประเมินผล

#### 1. การติดตามและประเมินผลยุทธศาสตร์

ในการจัดทำแผนพัฒนาท้องถิ่นนั้น จะต้องมีการติดตามและประเมินผลแผนพัฒนา โดยจะต้องติดตามและประเมินยุทธศาสตร์ ตามระเบียบกระทรวงมหาดไทย ว่าด้วยการจัดทำแผนขององค์กรปกครองส่วนท้องถิ่น พ.ศ. 2548 หมวด 6 ข้อ 29 และระเบียบกระทรวงมหาดไทย ว่าด้วยการจัดทำแผนขององค์กรปกครองส่วนท้องถิ่น (ฉบับที่ 2) พ.ศ. 2559 ข้อ 13 และในการประเมินแผนนั้นจะต้อง ดำเนินการประเมินคุณภาพของแผนยุทธศาสตร์การพัฒนิตามแนวทางการติดตามและประเมินผลยุทธศาสตร์เพื่อสอดคล้องแผนพัฒนาท้องถิ่นสี่ปีขององค์กรปกครองส่วนท้องถิ่น แจ้งตามหนังสือกระทรวงมหาดไทย ที่ มท 0810.3 /ว 5797 ลงวันที่ 10 ตุลาคม 2559 เรื่อง ชักซ้อมแนวทางและหลักเกณฑ์การจัดทำและประสานแผนพัฒนาท้องถิ่นสี่ปี (พ.ศ. 2561 – 2564) ขององค์กรปกครองส่วนท้องถิ่น ตามระเบียบกระทรวงมหาดไทย ว่าด้วยการจัดทำแผนขององค์กรปกครองส่วนท้องถิ่น (ฉบับที่ 2) พ.ศ. 2559

#### 2. การติดตามและประเมินผลโครงการ

ในการจัดทำแผนพัฒนาท้องถิ่นนั้น จะต้องมีการติดตามและประเมินผลแผนพัฒนา โดยจะต้องติดตามและประเมินยุทธศาสตร์ ตามระเบียบกระทรวงมหาดไทย ว่าด้วยการจัดทำแผนขององค์กรปกครองส่วนท้องถิ่น พ.ศ.2548 หมวด 6 ข้อ 29 และระเบียบกระทรวงมหาดไทย ว่าด้วยการจัดทำแผนขององค์กรปกครองส่วนท้องถิ่น (ฉบับที่ 2) พ.ศ. 2559 ข้อ 13 และในการประเมินแผนนั้นจะต้อง ดำเนินการประเมินคุณภาพของแผนยุทธศาสตร์การพัฒนิตามแนวทางการติดตามและประเมินผลยุทธศาสตร์เพื่อสอดคล้องแผนพัฒนาท้องถิ่นสี่ปีขององค์กรปกครองส่วนท้องถิ่น แจ้งตามหนังสือกระทรวงมหาดไทย ที่ มท 0810.3 /ว 5797 ลงวันที่ 10 ตุลาคม 2559 เรื่อง ชักซ้อมแนวทางและหลักเกณฑ์การจัดทำและประสานแผนพัฒนาท้องถิ่นสี่ปี (พ.ศ. 2561 – 2564) ขององค์กรปกครองส่วนท้องถิ่น ตามระเบียบกระทรวงมหาดไทย ว่าด้วยการจัดทำแผนขององค์กรปกครองส่วนท้องถิ่น (ฉบับที่ 2) พ.ศ. 2559

#### 3. สรุปผลการพัฒนาท้องถิ่นในภาพรวม

##### 3.1 การวัดผลในเชิงปริมาณและเชิงคุณภาพ

##### (1) การวัดผลในเชิงปริมาณ

ตามที่เทศบาลได้ดำเนินการจัดทำแผนพัฒนาขึ้นมาเพื่อใช้เป็นเครื่องมือในการพัฒนาเทศบาลให้บรรลุเป้าหมายที่วางไว้ เกิดประสิทธิภาพประสิทธิผลสูงสุดในการแก้ไขปัญหาให้กับประชาชน ใน

การจัดทำแผนพัฒนานั้นจะต้องมีการติดตามและประเมินแผนพัฒนา ตามระเบียบกระทรวงมหาดไทย ว่าด้วยการจัดทำแผนขององค์กรปกครองส่วนท้องถิ่น พ.ศ.2548 หมวด 6 ข้อ 29 และระเบียบกระทรวงมหาดไทย ว่าด้วยการจัดทำแผนขององค์กรปกครองส่วนท้องถิ่น (ฉบับที่ 2) พ.ศ. 2559 ข้อ 13

โดยคณะกรรมการติดตามและประเมินแผนพัฒนาเป็นผู้ดำเนินการติดตามและประเมินผลแผนพัฒนา ซึ่งคณะกรรมการจะต้องดำเนินการกำหนดแนวทาง วิธีการในการติดตามและประเมินผลแผนพัฒนาดำเนินการติดตามและประเมินผลแผนพัฒนา รายงานผลและเสนอความเห็นซึ่งได้จากการติดตามและประเมินผลแผนพัฒนาต่อผู้บริหารท้องถิ่น เพื่อให้ผู้บริหารท้องถิ่นเสนอต่อสภาท้องถิ่น และคณะกรรมการพัฒนาท้องถิ่น พร้อมทั้งประกาศผลการติดตามและประเมินผลแผนพัฒนาให้ประชาชนในท้องถิ่นทราบในที่เปิดเผย ภายในสิบห้าวันนับแต่วันรายงานผลและเสนอความเห็นดังกล่าวและต้องปิดประกาศไว้เป็นระยะเวลาไม่น้อยกว่าสามสิบวันโดยอย่างน้อยปีละสองครั้งภายในเดือนเมษายนและภายในเดือนตุลาคมของทุกปี

**การติดตามและประเมินผลด้วยระบบ e-plan ([www.dla.go.th](http://www.dla.go.th))**

## **(2) การวัดผลในเชิงคุณภาพ**

การจัดผลเชิงคุณภาพ เทศบาลใช้แบบติดตามตามที่เทศบาลกำหนดภายใต้กรอบ ตามหนังสือตามหนังสือกระทรวงมหาดไทย ที่ มท 0810.3 /ว 5797 ลงวันที่ 10 ตุลาคม 2559 เรื่อง ชักซ้อมแนวทางและหลักเกณฑ์การจัดทำและประสานแผนพัฒนาท้องถิ่นสี่ปี (พ.ศ. 2561 – 2564) ขององค์กรปกครองส่วนท้องถิ่น ตามระเบียบกระทรวงมหาดไทย ว่าด้วยการจัดทำแผนขององค์กรปกครองส่วนท้องถิ่น (ฉบับที่ 2) พ.ศ. 2559

## **4. ข้อเสนอแนะในการจัดทำแผนพัฒนาท้องถิ่นในอนาคต**

### **4.1 ผลกระทบนำไปสู่อาคต**

1. เกิดการพัฒนาที่ล่าช้า เพราะการดำเนินงานต่างๆ ขององค์กรปกครองส่วนท้องถิ่นต้องผ่านกระบวนการหลายขั้นตอน สลับซับซ้อน
2. ประชาชนอาจเกิดความเบื่อหน่ายกับกระบวนการจัดทำแผนที่มีความยุ่งยากมากขึ้น
3. ปัญหาอาจไม่ได้รับการแก้ไขอย่างตรงจุดเพราะข้อจำกัดของระเบียบกฎหมายที่ทำให้ยากและบางเรื่องไม่สามารถแก้ไขได้
4. ขาดความยืดหยุ่นของแผนในการจัดทำต้องเข้ากระบวนการทางกฎหมาย

### **4.2 ข้อสังเกต ข้อเสนอแนะ ผลจากการพัฒนา**

- 1) การจัดทำแผนพัฒนาท้องถิ่นสี่ปีควรพิจารณาใช้แผนยุทธศาสตร์การพัฒนามาเป็นกรอบในการจัดทำแผนพัฒนาท้องถิ่นสี่ปีและให้มีความสอดคล้องกัน

- 2) การจัดทำแผนพัฒนาท้องถิ่นสี่ปีควรพิจารณางบประมาณและคำนึงถึงสถานะการคลังในการพิจารณาโครงการ/กิจกรรม ที่จะบรรจุในแผนพัฒนาท้องถิ่นสี่ปี
- 3) ควรเร่งรัดให้มีการดำเนินโครงการ/กิจกรรม ที่ตั้งในเทศบัญญัติงบประมาณรายจ่ายให้สามารถดำเนินการได้ในปีงบประมาณนั้น
- 4) เทศบาลควรพิจารณาตั้งงบประมาณให้เพียงพอและเหมาะสมกับกับภารกิจแต่ละด้านที่จะต้องดำเนินการ ซึ่งจะช่วยลดปัญหาในการโอนเพิ่ม โอนลด โอนตั้งจ่ายรายการใหม่